



# แผนการใช้จ่ายงบประมาณ ประจำปีงบประมาณ พ.ศ. 2566 มหาวิทยาลัยมหาสารคาม

1

25.64%

2

32.27%

3

20.85%

4

21.25%



แผนการใช้จ่ายงบประมาณ ประจำปีงบประมาณ พ.ศ. 2566  
มหาวิทยาลัยมหาสารคาม

## คำนำ

ตามที่มหาวิทยาลัยมหาสารคาม ได้รับจัดสรรงบประมาณทั้งสิ้น 3,315,815,500 บาท จำแนกเป็น งบประมาณรายจ่ายเงินแผ่นดิน จำนวน 1,158,526,800 บาท และงบประมาณรายจ่ายเงินรายได้ จำนวน 2,157,288,200 บาท โดยอนุมัติจากสภามหาวิทยาลัย ในคราวประชุมครั้งที่ 8/2565 วันที่ 26 สิงหาคม 2565 นั้น เพื่อให้การปฏิบัติราชการประจำปีของมหาวิทยาลัยบรรลุวัตถุประสงค์ จึงได้จัดทำแผนการใช้จ่าย งบประมาณรายจ่ายประจำปี ใช้เป็นแนวทางการบริหารการเงินและกำกับติดตามการใช้จ่ายงบประมาณให้ สอดคล้องกับยุทธศาสตร์การพัฒนามหาวิทยาลัยและนโยบายการเร่งรัด กำกับ ติดตามการบริหาร งบประมาณรายจ่ายประจำปี ให้มีความเรียบร้อยมีประสิทธิภาพ และเกิดประโยชน์สูงสุดต่อมหาวิทยาลัย โดยสรุปภาพรวมในมิติยุทธศาสตร์การพัฒนามหาวิทยาลัย มิติงบรายจ่าย และมิติหน่วยงาน ทั้งแบบราย เดือนและรายไตรมาส หวังว่าเอกสารฉบับนี้จะเป็นประโยชน์ต่อการบริหารการเงินและกำกับติดตามการใช้ เงินของมหาวิทยาลัยมหาสารคามต่อไป

มหาวิทยาลัยมหาสารคาม

กันยายน 2565

## สารบัญ

| เรื่อง   | หน้า |
|--|------|
| บทสรุปผู้บริหาร  | ก    |
| 1 รายละเอียดแผนการใช้จ่ายงบประมาณรายจ่ายประจำปีงบประมาณ พ.ศ. 2566<br>มหาวิทยาลัยมหาสารคาม..... | 1    |
| 2 สรุปแผนการใช้จ่ายงบประมาณรายจ่ายประจำปีงบประมาณ พ.ศ. 2566<br>มติแผนงาน.....                  | 1    |
| 3 สรุปแผนการใช้จ่ายงบประมาณรายจ่ายประจำปีงบประมาณ พ.ศ. 2566 ยุทธศาสตร์<br>มหาวิทยาลัย.....     | 2    |
| 4 สรุปแผนการใช้จ่ายงบประมาณรายจ่ายประจำปีงบประมาณ พ.ศ. 2566<br>งบรายจ่าย.....                  | 2    |
| 5 สรุปแผนการใช้จ่ายงบประมาณรายจ่ายประจำปีงบประมาณ พ.ศ. 2566<br>หน่วยงาน.....                   | 3    |
| 6 สรุปแผนการใช้จ่ายงบประมาณรายจ่ายประจำปีงบประมาณ พ.ศ. 2566 แผนการจัดซื้อ<br>จัดจ้าง.....      | 9    |

## สารบัญตาราง

| ตาราง  | หน้า |
|--|------|
| 1 แสดงเป้าหมายการเบิกจ่ายตามแผนการใช้จ่ายงบประมาณรายจ่ายประจำปี พ.ศ. 2566.....                                       | ง    |
| 2 สรุปงบประมาณรายจ่ายประจำปี พ.ศ. 2566 จำแนกตามแหล่งเงิน.....  | 1    |
| 3 สรุปแผนการใช้จ่ายงบประมาณรายจ่าย ประจำปีงบประมาณ พ.ศ. 2566<br>จำแนกตามแผนงาน.....                                  | 1    |
| 4 แผนการใช้จ่ายงบประมาณรายจ่าย ประจำปีงบประมาณ พ.ศ. 2566 มิติยุทธศาสตร์<br>การพัฒนามหาวิทยาลัย จำแนกตามงบประมาณ..... | 2    |
| 5 สรุปแผนการใช้จ่ายงบประมาณรายจ่าย ประจำปีงบประมาณ พ.ศ. 2566<br>จำแนกตามงบรายจ่าย.....                               | 2    |
| 6 สรุปแผนการใช้จ่ายงบประมาณรายจ่าย ประจำปีงบประมาณ พ.ศ. 2566 มิติหน่วยงาน<br>รายได้ไตรมาส.....                       | 3    |
| 7 สรุปแผนปฏิบัติการจัดซื้อจัดจ้าง ปีงบประมาณ พ.ศ. 2566 เงินแผ่นดิน.....  | 9    |
| 8 สรุปแผนปฏิบัติการจัดซื้อจัดจ้าง ปีงบประมาณ พ.ศ. 2566 เงินรายได้.....   | 10   |
| 9 สรุปแผนปฏิบัติการจัดซื้อจัดจ้าง ปีงบประมาณ พ.ศ. 2566 เงินสะสม.....   | 27   |

## สารบัญแผนภูมิ

| แผนภูมิ   | หน้า |
|---|------|
| 1 แผนการใช้จ่ายงบประมาณ ประจำปีงบประมาณ พ.ศ. 2566 รายเดือน.....                             | ค    |
| 2 แผนการใช้จ่ายงบประมาณเงินแผ่นดิน ประจำปีงบประมาณ พ.ศ. 2566 รายเดือน.....                  | ค    |
| 3 แผนการใช้จ่ายงบประมาณเงินรายจ่ายเงินรายได้รวมสะสม ประจำปีงบประมาณ พ.ศ. 2566 รายเดือน..... | ค    |
| 4 แผนการใช้จ่ายงบประมาณเงินรายจ่ายเงินรายได้ ประจำปีงบประมาณ พ.ศ. 2566 รายเดือน.....        | ง    |
| 5 แผนการใช้จ่ายงบประมาณเงินรายจ่ายเงินสะสม ประจำปีงบประมาณ พ.ศ. 2566 รายเดือน.....          | ง    |

## บทสรุปสำหรับผู้บริหาร

### แผนการใช้จ่ายงบประมาณรายจ่ายประจำปีงบประมาณ พ.ศ. 2566

ตามที่มหาวิทยาลัยมหาสารคาม ได้รับจัดสรรงบประมาณทั้งสิ้น 3,315,815,500 บาท จำแนกเป็น งบประมาณรายจ่ายเงินแผ่นดิน จำนวน 1,158,526,800 บาท (ร้อยละ 34.94) และงบประมาณรายจ่ายเงินรายได้ จำนวน 2,157,288,200 บาท (ร้อยละ 65.06) โดยอนุมัติจากสภามหาวิทยาลัย ในคราวประชุมครั้งที่ 8/2565 วันที่ 26 สิงหาคม 2565 นั้น เพื่อให้การปฏิบัติราชการประจำปีของมหาวิทยาลัยบรรลุวัตถุประสงค์ตามแผนยุทธศาสตร์ และใช้เป็นกรอบในการบริหารงบประมาณตามแผนการปฏิบัติงานได้อย่างมีประสิทธิภาพจึงได้จัดทำแผนการใช้จ่าย งบประมาณรายจ่ายประจำปี ภายใต้หลักเกณฑ์และแนวทาง ดังนี้

#### 1. งบประมาณเงินแผ่นดิน

1.1 แผนการใช้จ่ายงบประมาณควรสอดคล้องกับแผนการดำเนินงานที่กำหนดไว้ในโครงการ กิจกรรมของหน่วยงาน เพื่อให้การเบิกจ่ายงบประมาณเป็นไปตามเงื่อนไขที่ต้องดำเนินการจริง

1.2 แผนงานบุคลากรภาครัฐ ประเภทเงินเดือน รวมถึงเงินเพิ่มอื่นที่ต้องจ่ายควบคู่กับเงินเดือนให้ จัดทำแผนตามค่าใช้จ่ายที่เกิดขึ้น

1.3 งบลงทุน เร่งรัดก่อนนี้ผูกพันหรือลงนามในสัญญา ให้แล้วเสร็จภายในไตรมาสที่ 1

1.4 ค่าวัสดุการศึกษา เร่งรัดให้มีการเบิกจ่ายให้เสร็จสิ้นภายใน ไตรมาสที่ 2 (31 มีนาคม 2566)

1.5 เงินอุดหนุนการจัดการศึกษาขั้นพื้นฐาน(โรงเรียนสาธิต) เงินอุดหนุนการผลิตพยาบาลเพิ่ม (คณะพยาบาลศาสตร์) เงินอุดหนุนทุนเรียนดีวิทยาศาสตร์ฯ(คณะวิทยาศาสตร์) ไม่ให้มีโครงการ/กิจกรรม ที่เป็น ค่าใช้จ่ายเป็นการเดินทางไปราชการต่างประเทศ

#### 2. งบประมาณเงินรายได้

2.1 แผนการใช้จ่ายงบประมาณควรสอดคล้องกับแผนการดำเนินงานที่กำหนดไว้ในโครงการ กิจกรรมของหน่วยงาน เพื่อให้การเบิกจ่ายงบประมาณเป็นไปตามเงื่อนไขที่ต้องดำเนินการจริง

2.2 เงินเหลือจ่ายสะสม ให้ดำเนินการเบิกจ่ายได้ตั้งแต่เริ่มต้นปีงบประมาณ

2.3 การจัดทำแผนการใช้จ่ายภายใต้แผนงานบุคลากรภาครัฐ ประเภทเงินเดือน รวมถึงเงินเพิ่มอื่นที่ ต้องจ่ายควบคู่กับเงินเดือน และเงินสวัสดิการให้จัดทำแผนตามค่าใช้จ่ายที่เกิดขึ้น กรณีเงินสวัสดิการพนักงาน มหาวิทยาลัย ซึ่งเป็นการเบิกจ่ายครั้งเดียว เมื่อเริ่มต้นปีงบประมาณ ให้จัดทำแผนใช้จ่ายเต็มจำนวนในเดือนตุลาคม

2.4 งบลงทุน ค่าครุภัณฑ์ ที่ดินและสิ่งก่อสร้าง เงินสะสมเหลือจ่าย ให้เร่งรัดก่อนนี้ผูกพันหรือลง นามในสัญญา ให้แล้วเสร็จภายในไตรมาสที่ 1 กรณีรายการที่ต้องตรวจสอบรายรับจริง ควรก่อนนี้ผูกพันหรือลงนาม ให้แล้วเสร็จภายในไตรมาสที่ 3

การจัดทำแผนการใช้จ่ายข้างต้น เป็นการดำเนินการแบบมีส่วนร่วมในการวางแผนการดำเนินงานของ บุคลากรหรือประชาคมในหน่วยงาน เพื่อสร้างความตระหนักและการรับรู้ในแผนการใช้จ่ายงบประมาณร่วมกัน โดย สรุปเป้าหมายและการเบิกจ่ายตามแผนการใช้จ่ายในสาระสำคัญดังนี้

1. เป้าหมายการเบิกจ่ายงบประมาณในภาพรวม ณ ไตรมาสที่ 1,2,3 และ 4 คิดเป็นร้อยละ 25.64,32.27,20.85 และ 21.25 ตามลำดับ และคิดเป็นร้อยละเป้าหมายการเบิกจ่ายสะสมตามแผน 25.64,57.91,78.76 และ 100 ตามลำดับ

1.1 เป้าหมายการเบิกจ่ายงบประมาณในภาพรวม

| แหล่งเงิน      | งบประมาณ<br>(ล้านบาท) | ร้อยละเป้าหมายการเบิกจ่ายรายไตรมาส |          |          |          | ร้อยละเป้าหมายการเบิกจ่ายสะสม |          |          |          |
|----------------|-----------------------|------------------------------------|----------|----------|----------|-------------------------------|----------|----------|----------|
|                |                       | ไตรมาส 1                           | ไตรมาส 2 | ไตรมาส 3 | ไตรมาส 4 | ไตรมาส 1                      | ไตรมาส 2 | ไตรมาส 3 | ไตรมาส 4 |
| 1. เงินแผ่นดิน | 1,158.527             | 30.34                              | 28.70    | 21.63    | 19.32    | 30.34                         | 59.04    | 80.67    | 100.00   |
| 2. เงินรายได้  | 2,157.288             | 23.11                              | 34.18    | 20.43    | 18.02    | 23.11                         | 57.29    | 77.72    | 100.00   |
| ภาพรวม         | 3,315.815             | 25.64                              | 32.27    | 20.85    | 21.25    | 25.64                         | 57.91    | 78.76    | 100.00   |

1.2 เป้าหมายการเบิกจ่ายงบประมาณในภาพรวม มิติแผนงาน

| แผนงาน        | งบประมาณ<br>(ล้านบาท) | ร้อยละเป้าหมายการเบิกจ่ายรายไตรมาส |          |          |          | ร้อยละเป้าหมายการเบิกจ่ายสะสม |          |          |          |
|---------------|-----------------------|------------------------------------|----------|----------|----------|-------------------------------|----------|----------|----------|
|               |                       | ไตรมาส 1                           | ไตรมาส 2 | ไตรมาส 3 | ไตรมาส 4 | ไตรมาส 1                      | ไตรมาส 2 | ไตรมาส 3 | ไตรมาส 4 |
| 1. บุคลากร    | 1,400.239             | 26.98                              | 24.78    | 24.82    | 23.42    | 26.98                         | 51.76    | 76.54    | 100.00   |
| 2. พื้นฐาน    | 1,178.871             | 22.32                              | 39.32    | 16.06    | 22.30    | 22.32                         | 61.64    | 77.70    | 100.00   |
| 3. ยุทธศาสตร์ | 736.705               | 28.40                              | 35.21    | 20.95    | 15.44    | 28.40                         | 63.61    | 84.56    | 100.00   |
| ภาพรวม        | 3,315.815             | 25.64                              | 32.27    | 20.85    | 21.25    | 25.64                         | 57.91    | 78.76    | 100.00   |

1.3 เป้าหมายการเบิกจ่ายงบประมาณในภาพรวม มิติยุทธศาสตร์มหาวิทยาลัย

| ยุทธศาสตร์        | งบประมาณ<br>(ล้านบาท) | ร้อยละเป้าหมายการเบิกจ่ายรายไตรมาส |          |          |          | ร้อยละเป้าหมายการเบิกจ่ายสะสม |          |          |          |
|-------------------|-----------------------|------------------------------------|----------|----------|----------|-------------------------------|----------|----------|----------|
|                   |                       | ไตรมาส 1                           | ไตรมาส 2 | ไตรมาส 3 | ไตรมาส 4 | ไตรมาส 1                      | ไตรมาส 2 | ไตรมาส 3 | ไตรมาส 4 |
| 1. ผลิตบัณฑิต     | 607.973               | 24.83                              | 37.34    | 20.30    | 17.54    | 24.83                         | 62.17    | 82.47    | 100.00   |
| 2. วิจัย/นวัตกรรม | 64.901                | 32.73                              | 28.61    | 13.42    | 25.24    | 32.73                         | 61.34    | 74.76    | 100.00   |
| 3. บริการวิชาการ  | 16.540                | 26.10                              | 29.10    | 26.42    | 18.38    | 26.10                         | 55.20    | 81.62    | 100.00   |
| 4. ทำนุบำรุงฯ     | 8.781                 | 32.65                              | 13.78    | 17.74    | 35.82    | 32.65                         | 46.43    | 64.17    | 100.00   |
| 5. บริหารจัดการ   | 2617.621              | 25.62                              | 31.26    | 21.14    | 21.98    | 25.62                         | 56.88    | 78.02    | 100.00   |
| ภาพรวม            | 3,315.815             | 25.64                              | 32.27    | 20.85    | 21.25    | 25.64                         | 57.91    | 78.76    | 100.00   |

1.4 เป้าหมายการเบิกจ่ายงบประมาณในภาพรวม มิติงบรายจ่าย

| งบรายจ่าย      | งบประมาณ<br>(ล้านบาท) | ร้อยละเป้าหมายการเบิกจ่ายรายไตรมาส |          |          |          | ร้อยละเป้าหมายการเบิกจ่ายสะสม |          |          |          |
|----------------|-----------------------|------------------------------------|----------|----------|----------|-------------------------------|----------|----------|----------|
|                |                       | ไตรมาส 1                           | ไตรมาส 2 | ไตรมาส 3 | ไตรมาส 4 | ไตรมาส 1                      | ไตรมาส 2 | ไตรมาส 3 | ไตรมาส 4 |
| 1. งบดำเนินการ | 2,643.880             | 27.40                              | 26.09    | 24.49    | 22.02    | 27.40                         | 53.49    | 77.98    | 100.00   |
| 2. งบลงทุน     | 671.935               | 18.69                              | 56.59    | 6.53     | 4.52     | 18.69                         | 75.28    | 81.81    | 100.00   |
| ภาพรวม         | 3,315.815             | 25.64                              | 32.27    | 20.85    | 21.25    | 25.64                         | 57.91    | 78.76    | 100.00   |

1.5 เป้าหมายการจัดซื้อจัดจ้างในภาพรวม คาดว่าจะก่อนนี้ผูกพันหรือลงนามในสัญญาแล้วเสร็จภายในไตรมาสที่ 1 จำนวน 539 รายการ (ร้อยละ 73.24) ไตรมาส 2 จำนวน 195 รายการ (ร้อยละ 26.50) และไตรมาส 3 จำนวน 2 รายการ (ร้อยละ 0.28) ตามลำดับ



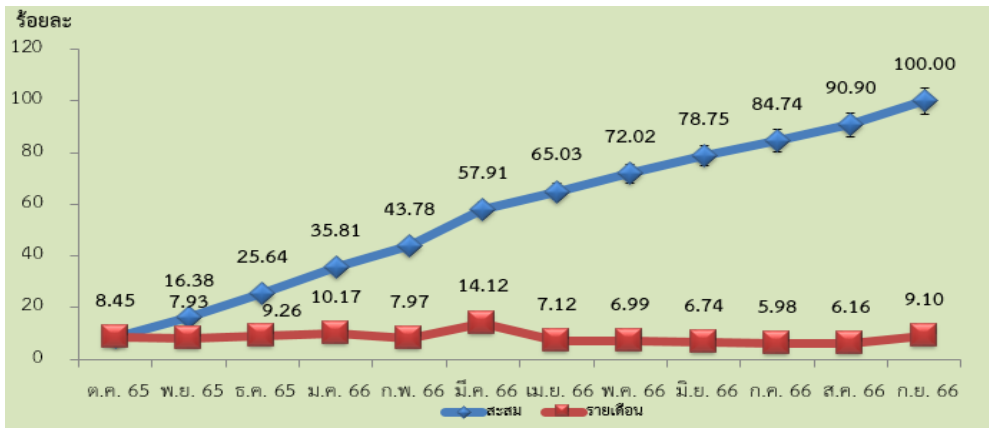

แผนภูมิ 1 แผนการใช้จ่ายงบประมาณรายจ่าย ประจำปีงบประมาณ พ.ศ. 2566 รายเดือน

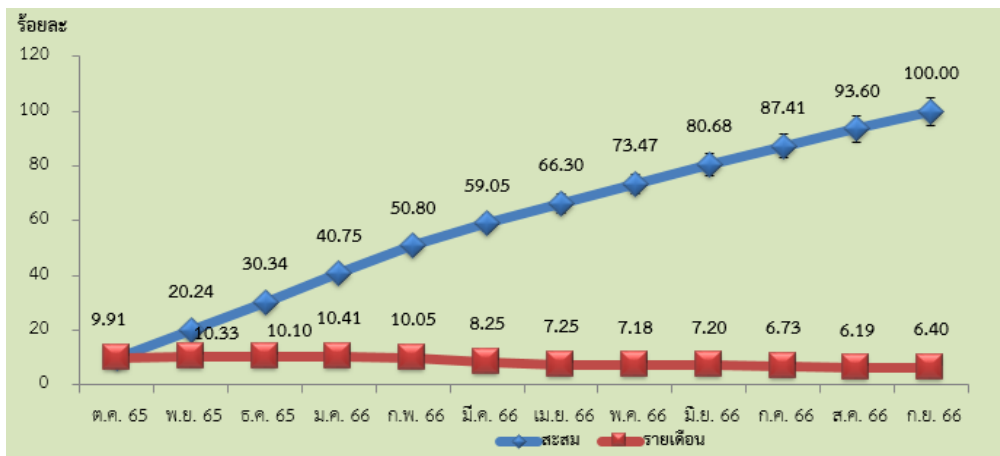

แผนภูมิ 2 แผนการใช้จ่ายงบประมาณเงินแผ่นดิน ประจำปีงบประมาณ พ.ศ. 2566 รายเดือน

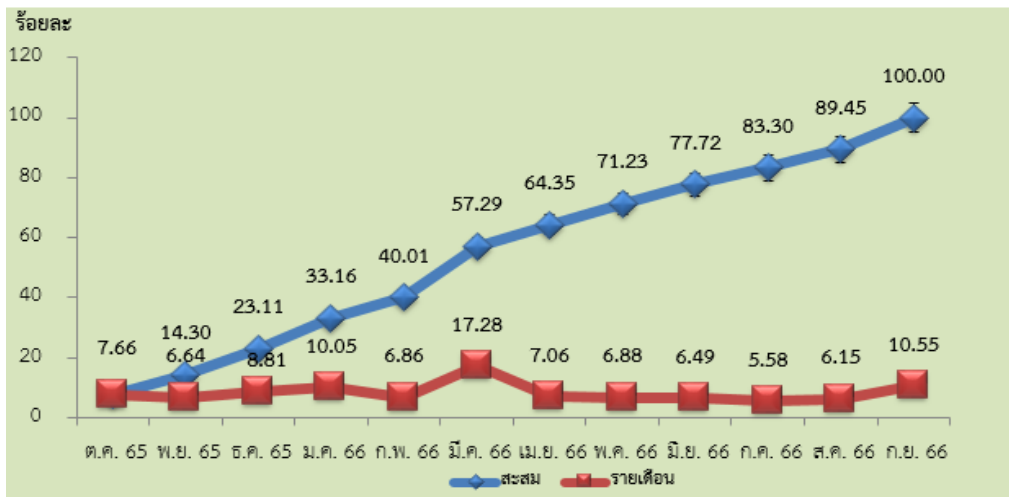

แผนภูมิ 3 แผนการใช้จ่ายงบประมาณเงินรายได้รวมสะสม ประจำปีงบประมาณ พ.ศ. 2566 รายเดือน

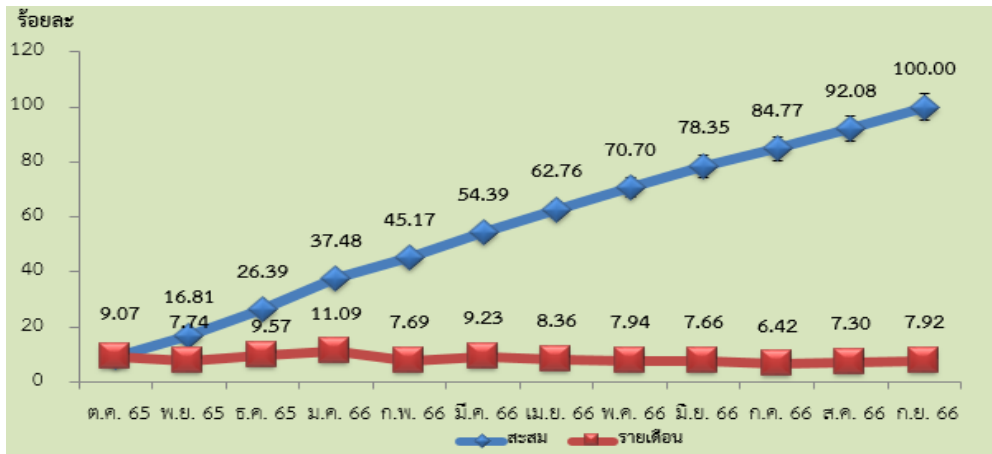

แผนภูมิ 4 แผนการใช้จ่ายงบประมาณเงินรายได้ ประจำปีงบประมาณ พ.ศ. 2566 รายเดือน

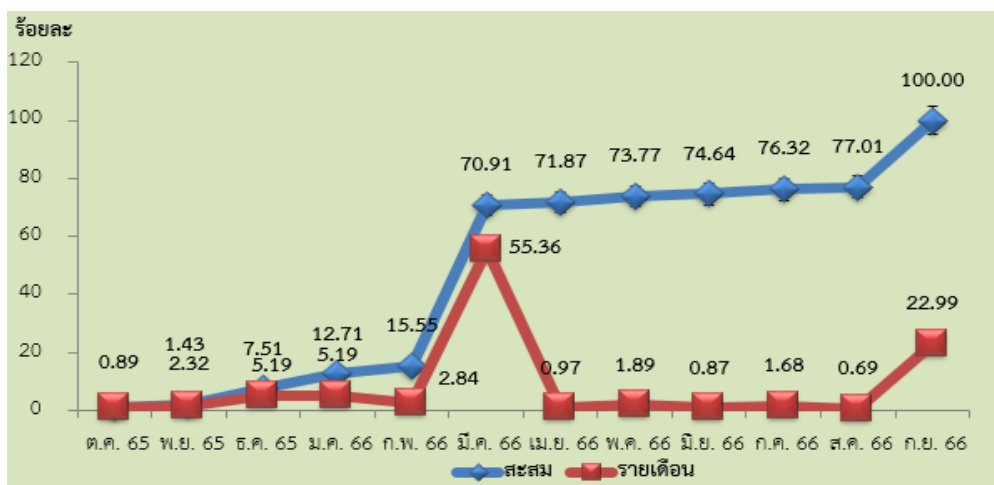

แผนภูมิ 5 แผนการใช้จ่ายงบประมาณเงินสะสม ประจำปีงบประมาณ พ.ศ. 2566 รายเดือน

ตาราง 1 แสดงเป้าหมายการเบิกจ่ายตามแผนการใช้จ่ายงบประมาณรายจ่าย ประจำปีงบประมาณ พ.ศ. 2566

หน่วย : ล้านบาท (ทศนิยม 3 ตำแหน่ง)

| งบรายจ่าย           | รวมทั้งสิ้น |        | ไตรมาส 1 |        | ไตรมาส 2  |        | ไตรมาส 3 |        | ไตรมาส 4 |        |
|---------------------|-------------|--------|----------|--------|-----------|--------|----------|--------|----------|--------|
|                     | แผน         | ร้อยละ | แผน      | ร้อยละ | แผน       | ร้อยละ | แผน      | ร้อยละ | แผน      | ร้อยละ |
| ภาพรวม              | 3,315.815   | 100.00 | 850.062  | 25.64  | 1,069.999 | 32.27  | 691.278  | 20.85  | 612.634  | 18.48  |
| งบดำเนินการ         | 2,643.880   | 100.00 | 724.474  | 27.40  | 689.719   | 26.09  | 647.407  | 24.49  | 582.282  | 22.02  |
| งบลงทุน             | 671.935     | 100.00 | 125.588  | 18.69  | 380.280   | 56.59  | 43.871   | 6.53   | 30.352   | 4.52   |
| งบประมาณเงินแผ่นดิน | 1,158.527   | 100.00 | 351.534  | 30.34  | 332.545   | 28.70  | 250.601  | 21.63  | 223.847  | 19.32  |
| งบดำเนินการ         | 912.478     | 100.00 | 267.464  | 29.31  | 246.270   | 26.99  | 235.250  | 25.78  | 213.495  | 23.40  |
| งบลงทุน             | 246.049     | 100.00 | 89.070   | 36.20  | 96.275    | 39.13  | 30.352   | 12.34  | 30.352   | 12.34  |
| งบประมาณเงินรายได้  | 2,157.288   | 100.00 | 498.529  | 23.11  | 737.454   | 34.18  | 440.675  | 20.43  | 388.786  | 18.02  |
| งบดำเนินการ         | 1,731.402   | 100.00 | 462.010  | 26.68  | 453.449   | 26.19  | 427.156  | 24.67  | 388.786  | 22.45  |
| งบลงทุน             | 425.886     | 100.00 | 36.518   | 8.57   | 284.005   | 66.69  | 13.519   | 3.17   | -        | -      |

### **ปัญหา/อุปสรรค**

1. ระยะเวลาในการจัดทำแผนการใช้จ่ายงบประมาณกระชั้นชิด ทำให้คณะ/หน่วยงานส่งแบบรีบเร่งทำให้เกิดข้อผิดพลาด ต้องแก้ไขแผนการใช้จ่ายงบประมาณใหม่

### **ข้อสังเกตและข้อเสนอแนะ/แนวทางแก้ไข**

1. คณะ/หน่วยงานจัดทำแผนการใช้จ่ายงบประมาณโดยให้บุคลากรในหน่วยงานมีส่วนร่วมในการกำหนดเป้าหมายการดำเนินงานและการจัดกิจกรรมร่วมกัน อันจะทำให้การจัดกิจกรรมเป็นไปตามระยะเวลาที่ผู้เกี่ยวข้องจะดำเนินการสัมพันธ์กับผลการเบิกจ่ายที่กำหนดไว้ในแผนฯ

**รายละเอียดแผนการใช้จ่ายงบประมาณรายจ่ายประจำปีงบประมาณ พ.ศ. 2566**  
**มหาวิทยาลัยมหาสารคาม**

ปีงบประมาณ พ.ศ. 2566 มหาวิทยาลัยมหาสารคาม มีงบประมาณรายจ่ายประจำปีรวมทั้งสิ้น 3,315,815,000 บาท โดยได้รับจัดสรรงบประมาณจาก 2 แหล่งเงิน คือ 1. งบประมาณเงินแผ่นดิน จำนวน 1,158,526,800 บาท (ร้อยละ 34.94) และ 2. งบประมาณเงินรายได้ จำนวน 2,157,288,200 บาท (ร้อยละ 65.06) ทั้งนี้ คณะ/หน่วยงานได้จัดทำแผนการใช้จ่ายงบประมาณล่วงหน้าตลอดทั้งปีงบประมาณ โดยจำแนกเป็นรายเดือน ไตรมาส ซึ่งสรุปได้ดังตาราง และแผนภูมิ ดังนี้

**ตาราง 2 สรุปงบประมาณรายจ่ายประจำปี พ.ศ. 2566 จำแนกตามแหล่งเงิน**

| แหล่งเงิน           | งบประมาณประจำปี พ.ศ. 2566 |        |
|---------------------|---------------------------|--------|
|                     | งบประมาณ                  | ร้อยละ |
| รวมทั้งสิ้น         | 3,315,815,000             | 100.00 |
| งบประมาณเงินแผ่นดิน | 1,158,526,800             | 34.94  |
| งบประมาณเงินรายได้  | 2,157,288,200             | 65.06  |

**สรุปแผนการใช้จ่ายงบประมาณรายจ่ายประจำปีงบประมาณ พ.ศ. 2566 มิติแผนงาน**

**ตาราง 3 สรุปแผนการใช้จ่ายงบประมาณรายจ่าย ประจำปีงบประมาณ พ.ศ. 2566 จำแนกตามแผนงาน**

หน่วย : ล้านบาท (ทศนิยม 3 ตำแหน่ง)

| แผนงาน                  | รวมทั้งสิ้น | ร้อยละ | ไตรมาสที่ 1 |        | ไตรมาสที่ 2 |        | ไตรมาสที่ 3 |        | ไตรมาสที่ 4 |        |
|-------------------------|-------------|--------|-------------|--------|-------------|--------|-------------|--------|-------------|--------|
|                         |             |        | แผน         | ร้อยละ | แผน         | ร้อยละ | แผน         | ร้อยละ | แผน         | ร้อยละ |
| รวม                     | 3,315.815   | 100.00 | 850.063     | 25.64  | 1,069.999   | 32.27  | 691.276     | 20.85  | 704.477     | 21.25  |
| แผนงานบุคลากร<br>ภาครัฐ | 1,400.239   | 100.00 | 377.795     | 26.98  | 347.004     | 24.78  | 347.565     | 24.82  | 327.875     | 23.42  |
| - เงินแผ่นดิน           | 816.118     | 100.00 | 217.081     | 26.60  | 206.640     | 25.32  | 207.356     | 25.41  | 185.041     | 22.67  |
| - เงินรายได้            | 584.121     | 100.00 | 160.713     | 27.51  | 140.364     | 24.03  | 140.208     | 24.00  | 142.834     | 24.45  |
| แผนงานพื้นฐาน           | 1,178.871   | 100.00 | 263.068     | 22.32  | 463.581     | 39.32  | 189.370     | 16.06  | 262.853     | 22.30  |
| - เงินแผ่นดิน           | 62.130      | 100.00 | 38.904      | 62.62  | 21.644      | 34.84  | 0.614       | 0.99   | 0.968       | 1.56   |
| - เงินรายได้            | 1,116.742   | 100.00 | 224.164     | 20.07  | 441.938     | 39.57  | 188.755     | 16.90  | 261.889     | 23.45  |
| แผนงานยุทธศาสตร์        | 736.705     | 100.00 | 209.200     | 28.40  | 259.414     | 35.21  | 154.342     | 20.95  | 113.749     | 15.44  |
| - เงินแผ่นดิน           | 280.279     | 100.00 | 95.548      | 34.09  | 104.260     | 37.20  | 42.630      | 15.21  | 37.839      | 13.50  |
| - เงินรายได้            | 456.426     | 100.00 | 113.650     | 24.90  | 155.153     | 33.99  | 111.711     | 24.48  | 75.911      | 16.63  |

สรุปแผนการใช้จ่ายงบประมาณรายจ่ายประจำปีงบประมาณ พ.ศ. 2566 ยุทธศาสตร์มหาวิทยาลัย  
 ตาราง 4 แผนการใช้จ่ายงบประมาณรายจ่าย ประจำปีงบประมาณ พ.ศ. 2566 มิตียุทธศาสตร์การพัฒนา  
 มหาวิทยาลัย จําแนกตามงบประมาณ

หน่วย : ล้านบาท (ทศนิยม 3 ตำแหน่ง)

| ยุทธศาสตร์<br>มหาวิทยาลัย             | รวมทั้งสิ้น |        | ไตรมาส 1 |        | ไตรมาส 2  |        | ไตรมาส 3 |        | ไตรมาส 4 |        |
|---------------------------------------|-------------|--------|----------|--------|-----------|--------|----------|--------|----------|--------|
|                                       | แผน         | ร้อยละ | แผน      | ร้อยละ | แผน       | ร้อยละ | แผน      | ร้อยละ | แผน      | ร้อยละ |
| รวม                                   | 3,315.815   | 100.00 | 850.063  | 25.64  | 1,069.999 | 32.27  | 691.276  | 20.84  | 704.477  | 21.24  |
| ยุทธ 1 การผลิต<br>บัณฑิตฯ             | 607.973     | 100.00 | 150.939  | 24.83  | 227.019   | 37.34  | 123.396  | 20.30  | 106.618  | 17.54  |
| - เงินแผ่นดิน                         | 96.360      | 100.00 | 45.383   | 47.10  | 29.630    | 30.75  | 12.893   | 13.38  | 8.454    | 8.77   |
| - เงินรายได้                          | 511.613     | 100.00 | 105.557  | 20.63  | 197.389   | 38.58  | 110.503  | 21.60  | 98.164   | 19.19  |
| ยุทธ 2 การสร้าง<br>งานวิจัยฯ          | 64.901      | 100.00 | 21.245   | 32.73  | 18.566    | 28.61  | 8.710    | 13.42  | 16.380   | 25.24  |
| - เงินรายได้                          | 64.901      | 100.00 | 21.245   | 32.73  | 18.566    | 28.61  | 8.710    | 13.42  | 16.380   | 25.24  |
| ยุทธ 3 การให้บริการ<br>วิชาการฯ       | 16.540      | 100.00 | 4.317    | 26.10  | 4.813     | 29.10  | 4.369    | 26.42  | 3.041    | 18.38  |
| - เงินรายได้                          | 16.540      | 100.00 | 4.317    | 26.10  | 4.813     | 29.10  | 4.369    | 26.42  | 3.041    | 18.38  |
| ยุทธ 4 การทำ<br>นุบำรุงศิลปวัฒนธรรม   | 8.781       | 100.00 | 2.867    | 32.65  | 1.210     | 13.78  | 1.558    | 17.74  | 3.146    | 35.82  |
| - เงินรายได้                          | 8.781       | 100.00 | 2.867    | 32.65  | 1.210     | 13.78  | 1.558    | 17.74  | 3.146    | 35.82  |
| ยุทธศาสตร์ที่ 5 การ<br>บริหารองค์การฯ | 2,617.621   | 100.00 | 670.694  | 25.62  | 818.391   | 31.26  | 553.242  | 21.14  | 575.293  | 21.98  |
| - เงินแผ่นดิน                         | 1,062.167   | 100.00 | 306.151  | 28.82  | 302.915   | 28.52  | 237.708  | 22.38  | 215.393  | 20.28  |
| - เงินรายได้                          | 1,555.454   | 100.00 | 364.543  | 23.44  | 515.476   | 33.14  | 315.534  | 20.29  | 359.901  | 23.14  |

สรุปแผนการใช้จ่ายงบประมาณรายจ่ายประจำปีงบประมาณ พ.ศ. 2566 งบรายจ่าย  
 ตาราง 5 สรุปแผนการใช้จ่ายงบประมาณ ประจำปีงบประมาณ พ.ศ. 2566 จําแนกตามงบรายจ่าย

หน่วย : ล้านบาท (ทศนิยม 3 ตำแหน่ง)

| งบรายจ่าย     | รวมทั้งสิ้น |        | ไตรมาส 1 |        | ไตรมาส 2  |        | ไตรมาส 3 |        | ไตรมาส 4 |        |
|---------------|-------------|--------|----------|--------|-----------|--------|----------|--------|----------|--------|
|               | แผน         | ร้อยละ | แผน      | ร้อยละ | แผน       | ร้อยละ | แผน      | ร้อยละ | แผน      | ร้อยละ |
| รวม           | 3,315.815   | 100.00 | 850.062  | 25.64  | 1,069.999 | 32.27  | 691.278  | 20.85  | 612.634  | 18.48  |
| งบดำเนินการ   | 2,643.880   | 100.00 | 724.474  | 27.40  | 689.719   | 26.09  | 647.407  | 24.49  | 582.282  | 22.02  |
| - เงินแผ่นดิน | 912.478     | 100.00 | 267.464  | 29.31  | 246.270   | 26.99  | 235.250  | 25.78  | 213.495  | 23.40  |
| - เงินรายได้  | 1,731.402   | 100.00 | 462.010  | 26.68  | 453.449   | 26.19  | 427.156  | 24.67  | 388.786  | 22.45  |
| - งบบุคลากร   | 340.976     | 100.00 | 88.001   | 25.81  | 88.021    | 25.81  | 88.451   | 25.94  | 76.504   | 22.44  |

| งบรายจ่าย       | รวมทั้งสิ้น    |               | ไตรมาส 1       |              | ไตรมาส 2       |              | ไตรมาส 3      |             | ไตรมาส 4      |             |
|-----------------|----------------|---------------|----------------|--------------|----------------|--------------|---------------|-------------|---------------|-------------|
|                 | แผน            | ร้อยละ        | แผน            | ร้อยละ       | แผน            | ร้อยละ       | แผน           | ร้อยละ      | แผน           | ร้อยละ      |
| - เงินแผ่นดิน   | 182.321        | 100.00        | 48.485         | 26.59        | 48.505         | 26.60        | 48.935        | 26.84       | 36.396        | 19.96       |
| - เงินรายได้    | 158.655        | 100.00        | 39.516         | 24.91        | 39.516         | 24.91        | 39.516        | 24.91       | 40.108        | 25.28       |
| - งบดำเนินงาน   | 796.118        | 100.00        | 216.597        | 27.21        | 220.875        | 27.74        | 204.692       | 25.71       | 153.955       | 19.34       |
| - เงินแผ่นดิน   | 8.553          | 100.00        | 2.135          | 24.96        | 2.148          | 25.12        | 2.135         | 24.96       | 2.135         | 24.96       |
| - เงินรายได้    | 787.565        | 100.00        | 214.462        | 27.23        | 218.727        | 27.77        | 202.557       | 25.72       | 151.820       | 19.28       |
| - งบอุดหนุน     | 1,336.062      | 100.00        | 395.666        | 29.61        | 336.294        | 25.17        | 306.285       | 22.92       | 297.817       | 22.29       |
| - เงินแผ่นดิน   | 721.605        | 100.00        | 211.844        | 29.36        | 185.616        | 25.72        | 169.180       | 23.44       | 154.965       | 21.48       |
| - เงินรายได้    | 614.457        | 100.00        | 183.822        | 29.92        | 150.678        | 24.52        | 137.105       | 22.31       | 142.852       | 23.25       |
| - งบรายจ่ายอื่น | 170.724        | 100.00        | 24.210         | 14.18        | 44.529         | 26.08        | 47.979        | 28.10       | 54.006        | 31.63       |
| - เงินรายได้    | 170.724        | 100.00        | 24.210         | 14.18        | 44.529         | 26.08        | 47.979        | 28.10       | 54.006        | 31.63       |
| <b>งบลงทุน</b>  | <b>671.935</b> | <b>100.00</b> | <b>125.588</b> | <b>18.69</b> | <b>380.280</b> | <b>56.59</b> | <b>43.871</b> | <b>6.53</b> | <b>30.352</b> | <b>4.52</b> |
| - เงินแผ่นดิน   | 246.049        | 100.00        | 89.070         | 36.20        | 96.275         | 39.13        | 30.352        | 12.34       | 30.352        | 12.34       |
| - เงินรายได้    | 425.886        | 100.00        | 36.518         | 8.57         | 284.005        | 66.69        | 13.519        | 3.17        | -             | -           |

สรุปแผนการใช้จ่ายงบประมาณรายจ่ายประจำปีงบประมาณ พ.ศ. 2566 หน่วยงาน

ตาราง 6 สรุปแผนการใช้จ่ายงบประมาณ ประจำปีงบประมาณ พ.ศ. 2566 มิติหน่วยงาน รายไตรมาส

หน่วย : ล้านบาท (ทศนิยม 3 ตำแหน่ง)

| หน่วยงาน                       | จัดสรร           | ร้อยละ        | ไตรมาส 1       |              | ไตรมาส 2         |              | ไตรมาส 3       |              | ไตรมาส 4       |              |
|--------------------------------|------------------|---------------|----------------|--------------|------------------|--------------|----------------|--------------|----------------|--------------|
|                                |                  |               | แผน            | ร้อยละ       | แผน              | ร้อยละ       | แผน            | ร้อยละ       | แผน            | ร้อยละ       |
| <b>รวม</b>                     | <b>3,315.815</b> | <b>100.00</b> | <b>850.063</b> | <b>25.64</b> | <b>1,070.000</b> | <b>32.27</b> | <b>691.276</b> | <b>20.85</b> | <b>704.476</b> | <b>21.25</b> |
| <b>1. คณะ/เทียบเท่า</b>        | <b>2,072.759</b> | <b>100.00</b> | <b>562.995</b> | <b>27.16</b> | <b>676.277</b>   | <b>32.63</b> | <b>467.616</b> | <b>22.56</b> | <b>365.869</b> | <b>17.65</b> |
| <b>1.1 ด้านสังคมศาสตร์</b>     | <b>625.469</b>   | <b>100.00</b> | <b>155.703</b> | <b>24.89</b> | <b>195.310</b>   | <b>31.23</b> | <b>150.121</b> | <b>24.00</b> | <b>124.332</b> | <b>19.88</b> |
| <b>1.1.1 คณะมนุษยศาสตร์ฯ</b>   | <b>99.466</b>    | <b>100.00</b> | <b>25.041</b>  | <b>25.18</b> | <b>26.387</b>    | <b>26.53</b> | <b>24.356</b>  | <b>24.49</b> | <b>23.682</b>  | <b>23.81</b> |
| - เงินแผ่นดิน                  | 51.765           | 100.00        | 13.613         | 26.30        | 13.614           | 26.30        | 13.450         | 25.98        | 11.088         | 21.42        |
| - เงินรายได้                   | 47.701           | 200.00        | 11.428         | 23.96        | 12.773           | 26.78        | 10.906         | 22.86        | 12.594         | 26.40        |
| <b>1.1.2 คณะศึกษาศาสตร์</b>    | <b>103.582</b>   | <b>100.00</b> | <b>26.797</b>  | <b>25.87</b> | <b>41.853</b>    | <b>40.41</b> | <b>26.092</b>  | <b>25.19</b> | <b>8.840</b>   | <b>8.53</b>  |
| - เงินแผ่นดิน                  | 35.899           | 100.00        | 12.461         | 34.71        | 12.233           | 34.08        | 10.433         | 29.06        | 0.773          | 2.15         |
| - เงินรายได้                   | 67.683           | 200.00        | 14.336         | 21.18        | 29.620           | 43.76        | 15.659         | 23.14        | 8.067          | 11.92        |
| <b>1.1.3 คณะการบัญชีฯ</b>      | <b>184.527</b>   | <b>100.00</b> | <b>45.588</b>  | <b>24.71</b> | <b>53.124</b>    | <b>28.79</b> | <b>41.723</b>  | <b>22.61</b> | <b>44.092</b>  | <b>23.89</b> |
| - เงินแผ่นดิน                  | 26.014           | 100.00        | 7.585          | 29.16        | 7.285            | 28.00        | 6.686          | 25.70        | 4.458          | 17.14        |
| - เงินรายได้                   | 158.513          | 100.00        | 38.003         | 23.97        | 45.839           | 28.92        | 35.037         | 22.10        | 39.634         | 25.00        |
| <b>1.1.4 คณะการท่องเที่ยวฯ</b> | <b>65.636</b>    | <b>100.00</b> | <b>10.464</b>  | <b>15.94</b> | <b>20.615</b>    | <b>31.41</b> | <b>17.422</b>  | <b>26.54</b> | <b>17.134</b>  | <b>26.10</b> |

| หน่วยงาน                               | จัดสรร         | ร้อยละ        | ไตรมาส 1       |              | ไตรมาส 2       |              | ไตรมาส 3       |              | ไตรมาส 4      |              |
|--|----------------|---------------|----------------|--------------|----------------|--------------|----------------|--------------|---------------|--------------|
|  |                |               | แผน            | ร้อยละ       | แผน            | ร้อยละ       | แผน            | ร้อยละ       | แผน           | ร้อยละ       |
| - เงินแผ่นดิน                          | 16.538         | 100.00        | 4.333          | 26.20        | 4.245          | 25.67        | 4.088          | 24.72        | 3.872         | 23.41        |
| - เงินรายได้                           | 49.098         | 200.00        | 6.131          | 12.49        | 16.370         | 33.34        | 13.334         | 27.16        | 13.262        | 27.01        |
| <b>1.1.5 คณะศิลปกรรมศาสตร์ฯ</b>        | <b>48.462</b>  | <b>100.00</b> | <b>12.930</b>  | <b>26.68</b> | <b>17.005</b>  | <b>35.09</b> | <b>12.229</b>  | <b>25.23</b> | <b>6.298</b>  | <b>13.00</b> |
| - เงินแผ่นดิน                          | 24.445         | 100.00        | 7.432          | 30.40        | 7.432          | 30.40        | 7.487          | 30.63        | 2.094         | 8.57         |
| - เงินรายได้                           | 24.017         | 100.00        | 5.498          | 22.89        | 9.573          | 39.86        | 4.742          | 19.74        | 4.204         | 17.50        |
| <b>1.1.6 วิทยาลัยการเมืองฯ</b>         | <b>57.352</b>  | <b>100.00</b> | <b>15.327</b>  | <b>26.72</b> | <b>15.403</b>  | <b>26.86</b> | <b>13.967</b>  | <b>24.35</b> | <b>12.655</b> | <b>22.07</b> |
| - เงินแผ่นดิน                          | 18.031         | 100.00        | 5.051          | 28.01        | 4.600          | 25.51        | 4.540          | 25.18        | 3.841         | 21.30        |
| - เงินรายได้                           | 39.321         | 100.00        | 10.276         | 26.13        | 10.803         | 27.47        | 9.427          | 23.97        | 8.814         | 22.42        |
| <b>1.1.7 วิทยาลัยดุริยางคศิลป์</b>     | <b>35.709</b>  | <b>100.00</b> | <b>8.949</b>   | <b>25.06</b> | <b>14.601</b>  | <b>40.89</b> | <b>7.049</b>   | <b>19.74</b> | <b>5.109</b>  | <b>14.31</b> |
| - เงินแผ่นดิน                          | 13.728         | 100.00        | 3.682          | 26.82        | 3.797          | 27.66        | 3.682          | 26.82        | 2.566         | 18.69        |
| - เงินรายได้                           | 21.981         | 100.00        | 5.267          | 23.96        | 10.804         | 49.15        | 3.367          | 15.32        | 2.543         | 11.57        |
| <b>1.1.8 คณะนิติศาสตร์</b>             | <b>30.735</b>  | <b>100.00</b> | <b>10.607</b>  | <b>34.51</b> | <b>6.322</b>   | <b>20.57</b> | <b>7.283</b>   | <b>23.70</b> | <b>6.522</b>  | <b>21.22</b> |
| - เงินแผ่นดิน                          | 9.586          | 100.00        | 2.894          | 30.19        | 2.445          | 25.51        | 2.510          | 26.18        | 1.737         | 18.12        |
| - เงินรายได้                           | 21.149         | 100.00        | 7.713          | 36.47        | 3.877          | 18.33        | 4.773          | 22.57        | 4.785         | 22.63        |
| <b>1.2 ด้านวิทยาศาสตร์และเทคโนโลยี</b> | <b>481.672</b> | <b>100.00</b> | <b>119.973</b> | <b>24.91</b> | <b>169.293</b> | <b>35.15</b> | <b>106.897</b> | <b>22.19</b> | <b>85.509</b> | <b>17.75</b> |
| <b>1.2.1 คณะวิทยาศาสตร์</b>            | <b>138.531</b> | <b>100.00</b> | <b>45.140</b>  | <b>32.58</b> | <b>34.903</b>  | <b>25.20</b> | <b>31.893</b>  | <b>23.02</b> | <b>26.593</b> | <b>19.20</b> |
| - เงินแผ่นดิน                          | 94.596         | 100.00        | 24.814         | 26.23        | 25.016         | 26.45        | 23.911         | 25.28        | 20.854        | 22.05        |
| - เงินรายได้                           | 43.935         | 200.00        | 20.326         | 46.26        | 9.887          | 22.50        | 7.982          | 18.17        | 5.739         | 13.06        |
| <b>1.2.2 คณะเทคโนโลยี</b>              | <b>61.494</b>  | <b>100.00</b> | <b>18.744</b>  | <b>30.48</b> | <b>18.961</b>  | <b>30.83</b> | <b>16.920</b>  | <b>27.51</b> | <b>6.869</b>  | <b>11.17</b> |
| - เงินแผ่นดิน                          | 42.491         | 100.00        | 13.690         | 32.22        | 12.425         | 29.24        | 12.434         | 29.26        | 3.942         | 9.28         |
| - เงินรายได้                           | 19.003         | 100.00        | 5.054          | 26.60        | 6.536          | 34.39        | 4.486          | 23.61        | 2.927         | 15.40        |
| <b>1.2.3 คณะวิศวกรรมศาสตร์</b>         | <b>107.060</b> | <b>100.00</b> | <b>18.697</b>  | <b>17.46</b> | <b>49.722</b>  | <b>46.44</b> | <b>19.620</b>  | <b>18.33</b> | <b>19.022</b> | <b>17.77</b> |
| - เงินแผ่นดิน                          | 33.947         | 100.00        | 10.480         | 30.87        | 10.483         | 30.88        | 8.539          | 25.15        | 4.445         | 13.09        |
| - เงินรายได้                           | 73.113         | 200.00        | 8.217          | 11.24        | 39.239         | 53.67        | 11.081         | 15.16        | 14.577        | 19.94        |
| <b>1.2.4 คณะสถาปัตยกรรมศาสตร์ฯ</b>     | <b>53.060</b>  | <b>100.00</b> | <b>13.198</b>  | <b>24.87</b> | <b>18.633</b>  | <b>35.12</b> | <b>11.610</b>  | <b>21.88</b> | <b>9.620</b>  | <b>18.13</b> |
| - เงินแผ่นดิน                          | 29.138         | 100.00        | 8.148          | 27.96        | 8.578          | 29.44        | 7.448          | 25.56        | 4.965         | 17.04        |
| - เงินรายได้                           | 23.922         | 200.00        | 5.050          | 21.11        | 10.055         | 42.03        | 4.162          | 17.40        | 4.655         | 19.46        |
| <b>1.2.5 คณะวิทยาการสารสนเทศ</b>       | <b>92.811</b>  | <b>100.00</b> | <b>17.772</b>  | <b>19.15</b> | <b>38.985</b>  | <b>42.00</b> | <b>18.703</b>  | <b>20.15</b> | <b>17.350</b> | <b>18.69</b> |

| หน่วยงาน                           | จัดสรร         | ร้อยละ        | ไตรมาส 1       |              | ไตรมาส 2       |              | ไตรมาส 3       |              | ไตรมาส 4       |              |
|------------------------------------|----------------|---------------|----------------|--------------|----------------|--------------|----------------|--------------|----------------|--------------|
|                                    |                |               | แผน            | ร้อยละ       | แผน            | ร้อยละ       | แผน            | ร้อยละ       | แผน            | ร้อยละ       |
| - เงินแผ่นดิน                      | 41.105         | 100.00        | 12.039         | 29.29        | 11.379         | 27.68        | 9.944          | 24.19        | 7.743          | 18.84        |
| - เงินรายได้                       | 51.706         | 200.00        | 5.733          | 11.09        | 27.606         | 53.39        | 8.759          | 16.94        | 9.607          | 18.58        |
| <b>1.2.6 คณะสิ่งแวดล้อมฯ</b>       | <b>28.716</b>  | <b>100.00</b> | <b>6.422</b>   | <b>22.36</b> | <b>8.089</b>   | <b>28.17</b> | <b>8.151</b>   | <b>28.38</b> | <b>6.055</b>   | <b>21.09</b> |
| - เงินแผ่นดิน                      | 18.677         | 100.00        | 4.900          | 26.24        | 4.900          | 26.24        | 4.543          | 24.32        | 4.335          | 23.21        |
| - เงินรายได้                       | 10.039         | 200.00        | 1.522          | 15.16        | 3.189          | 31.77        | 3.608          | 35.94        | 1.720          | 17.13        |
| <b>1.3 ด้านวิทยาศาสตร์สุขภาพ</b>   | <b>965.618</b> | <b>100.00</b> | <b>287.319</b> | <b>29.75</b> | <b>311.674</b> | <b>32.28</b> | <b>210.598</b> | <b>21.81</b> | <b>156.028</b> | <b>16.16</b> |
| <b>1.3.1 คณะพยาบาลศาสตร์</b>       | <b>55.204</b>  | <b>100.00</b> | <b>14.696</b>  | <b>26.62</b> | <b>16.166</b>  | <b>29.28</b> | <b>14.051</b>  | <b>25.45</b> | <b>10.291</b>  | <b>18.64</b> |
| - เงินแผ่นดิน                      | 32.451         | 100.00        | 8.551          | 26.35        | 10.355         | 31.91        | 8.065          | 24.85        | 5.480          | 16.89        |
| - เงินรายได้                       | 22.753         | 100.00        | 6.145          | 27.01        | 5.811          | 25.54        | 5.986          | 26.31        | 4.811          | 21.14        |
| <b>1.3.2 คณะเภสัชศาสตร์</b>        | <b>53.400</b>  | <b>100.00</b> | <b>16.832</b>  | <b>31.52</b> | <b>13.586</b>  | <b>25.44</b> | <b>12.582</b>  | <b>23.56</b> | <b>10.401</b>  | <b>19.48</b> |
| - เงินแผ่นดิน                      | 27.356         | 100.00        | 7.960          | 29.10        | 7.258          | 26.53        | 6.960          | 25.44        | 5.179          | 18.93        |
| - เงินรายได้                       | 26.044         | 200.00        | 8.872          | 34.07        | 6.328          | 24.30        | 5.622          | 21.59        | 5.222          | 20.05        |
| <b>1.3.3 คณะสาธารณสุขศาสตร์</b>    | <b>55.977</b>  | <b>100.00</b> | <b>13.692</b>  | <b>24.46</b> | <b>16.355</b>  | <b>29.22</b> | <b>14.393</b>  | <b>25.71</b> | <b>11.537</b>  | <b>20.61</b> |
| - เงินแผ่นดิน                      | 22.248         | 100.00        | 6.291          | 28.28        | 7.915          | 35.58        | 4.491          | 20.19        | 3.551          | 15.96        |
| - เงินรายได้                       | 33.729         | 100.00        | 7.401          | 21.94        | 8.440          | 25.02        | 9.902          | 29.36        | 7.986          | 23.68        |
| <b>1.3.4 คณะแพทยศาสตร์</b>         | <b>767.562</b> | <b>100.00</b> | <b>232.209</b> | <b>30.25</b> | <b>256.806</b> | <b>33.46</b> | <b>161.281</b> | <b>21.01</b> | <b>117.266</b> | <b>15.28</b> |
| <b>1.3.4.1 คณะ</b>                 | <b>116.721</b> | <b>100</b>    | <b>25.152</b>  | <b>21.55</b> | <b>30.114</b>  | <b>25.80</b> | <b>28.189</b>  | <b>24.15</b> | <b>33.265</b>  | <b>28.50</b> |
| - เงินแผ่นดิน                      | 38.921         | 100.00        | 10.099         | 25.95        | 10.080         | 25.90        | 9.432          | 24.23        | 9.310          | 38.921       |
| - เงินรายได้                       | 77.800         | 100.00        | 15.053         | 19.35        | 20.034         | 25.75        | 18.757         | 24.11        | 23.955         | 30.79        |
| <b>1.3.4.1.2 โรงพยาบาลสุทธาเวช</b> | <b>650.841</b> | <b>100.00</b> | <b>203.685</b> | <b>31.30</b> | <b>275.718</b> | <b>42.36</b> | <b>143.337</b> | <b>22.02</b> | <b>89.727</b>  | <b>13.79</b> |
| - เงินแผ่นดิน                      | 246.049        | 100.00        | 89.070         | 36.20        | 96.275         | 39.13        | 30.352         | 12.34        | 30.352         | 12.34        |
| - เงินรายได้                       | 404.792        | 200.00        | 114.615        | 28.31        | 179.443        | 44.33        | 112.985        | 27.91        | 59.375         | 14.67        |
| <b>1.3.5 คณะสัตวแพทยศาสตร์</b>     | <b>33.475</b>  | <b>100.00</b> | <b>9.890</b>   | <b>29.54</b> | <b>8.761</b>   | <b>26.17</b> | <b>8.291</b>   | <b>24.77</b> | <b>6.533</b>   | <b>19.52</b> |
| <b>1.3.5.1 คณะ</b>                 | <b>28.675</b>  | <b>100.00</b> | <b>8.243</b>   | <b>28.75</b> | <b>7.694</b>   | <b>26.83</b> | <b>7.199</b>   | <b>25.11</b> | <b>5.538</b>   | <b>19.31</b> |
| - เงินแผ่นดิน                      | 21.487         | 100.00        | 5.899          | 27.45        | 5.798          | 26.99        | 5.533          | 25.75        | 4.257          | 21.487       |
| - เงินรายได้                       | 7.188          | 100.00        | 2.344          | 32.61        | 1.896          | 26.38        | 1.666          | 23.18        | 1.281          | -            |
| <b>1.3.5.2 โรงพยาบาลสัตว์</b>      | <b>4.800</b>   | <b>100.00</b> | <b>1.647</b>   | <b>34.31</b> | <b>1.067</b>   | <b>22.22</b> | <b>1.092</b>   | <b>22.75</b> | <b>0.994</b>   | <b>20.71</b> |
| - เงินรายได้                       | 4.800          | 100.00        | 1.647          | 34.31        | 1.067          | 22.22        | 1.092          | 22.75        | 0.994          | 20.71        |



| หน่วยงาน                                 | จัดสรร    | ร้อยละ | ไตรมาส 1 |        | ไตรมาส 2 |        | ไตรมาส 3 |        | ไตรมาส 4 |        |
|--|-----------|--------|----------|--------|----------|--------|----------|--------|----------|--------|
|  |           |        | แผน      | ร้อยละ | แผน      | ร้อยละ | แผน      | ร้อยละ | แผน      | ร้อยละ |
| 2. โรงเรียน                              | 115.058   | 100.00 | 28.087   | 24.41  | 26.769   | 23.27  | 34.081   | 29.62  | 26.121   | 22.70  |
| 2.1 โรงเรียนสาธิต มมส<br>(ฝ่ายมัธยม)     | 69.277    | 100.00 | 18.697   | 26.99  | 14.966   | 21.60  | 19.797   | 28.58  | 15.818   | 22.83  |
| - เงินแผ่นดิน                            | 18.519    | 100.00 | 4.382    | 23.66  | 3.039    | 16.41  | 7.870    | 42.50  | 3.229    | 17.44  |
| - เงินรายได้                             | 50.758    | 100.00 | 14.315   | 28.20  | 11.927   | 23.50  | 11.927   | 23.50  | 12.589   | 24.80  |
| 2.2 โรงเรียนสาธิต มมส<br>(ฝ่ายประถม)     | 45.781    | 100.00 | 9.390    | 20.51  | 11.803   | 25.78  | 14.284   | 31.20  | 10.303   | 22.50  |
| - เงินแผ่นดิน                            | 7.161     | 100.00 | 0.811    | 11.33  | 1.641    | 22.92  | 3.073    | 42.91  | 1.636    | 22.85  |
| - เงินรายได้                             | 38.620    | 200.00 | 8.579    | 22.21  | 10.162   | 26.31  | 11.211   | 29.03  | 8.667    | 22.44  |
| 3. หน่วยงานส่วนกลาง                      | 1,128.005 | 100.00 | 258.981  | 22.96  | 366.954  | 32.53  | 189.579  | 16.81  | 312.486  | 27.70  |
| 3.1 บัณฑิตวิทยาลัย                       | 7.694     | 100.00 | 2.620    | 34.05  | 2.168    | 28.18  | 1.824    | 23.71  | 1.081    | 14.05  |
| - เงินแผ่นดิน                            | 2.110     | 100.00 | 0.575    | 27.25  | 0.575    | 27.25  | 0.575    | 27.25  | 0.384    | 18.20  |
| - เงินรายได้                             | 5.584     | 200.00 | 2.045    | 36.62  | 1.593    | 28.53  | 1.249    | 22.37  | 0.697    | 12.48  |
| 3.2 สำนักศึกษาทั่วไป                     | 45.889    | 100.00 | 6.171    | 13.45  | 7.409    | 16.15  | 14.922   | 32.52  | 17.388   | 37.89  |
| - เงินแผ่นดิน                            | 1.589     | 100.00 | 0.425    | 26.75  | 0.431    | 27.12  | 0.431    | 27.12  | 0.303    | 19.07  |
| - เงินรายได้                             | 44.300    | 100.00 | 5.746    | 12.97  | 6.978    | 15.75  | 14.491   | 32.71  | 17.085   | 38.57  |
| 3.3 สถาบันวิจัยศิลปะฯ                    | 8.602     | 100.00 | 2.209    | 25.68  | 2.377    | 27.63  | 2.260    | 26.27  | 1.755    | 20.40  |
| - เงินแผ่นดิน                            | 6.297     | 100.00 | 1.717    | 27.27  | 1.717    | 27.27  | 1.717    | 27.27  | 1.145    | 18.18  |
| - เงินรายได้                             | 2.305     | 200.00 | 0.492    | 21.34  | 0.660    | 28.63  | 0.543    | 23.56  | 0.610    | 26.46  |
| 3.4 สถาบันวิจัยวลัย<br>รุกขเวช           | 20.645    | 100.00 | 6.050    | 29.30  | 5.862    | 28.39  | 4.618    | 22.37  | 4.113    | 19.92  |
| - เงินแผ่นดิน                            | 10.460    | 100.00 | 2.639    | 25.23  | 2.639    | 25.23  | 2.749    | 26.28  | 2.432    | 23.25  |
| - เงินรายได้                             | 10.185    | 200.00 | 3.411    | 33.49  | 3.223    | 31.64  | 1.869    | 18.35  | 1.681    | 16.50  |
| 3.5 สำนักคอมพิวเตอร์                     | 58.948    | 100.00 | 17.484   | 29.66  | 28.092   | 47.66  | 7.253    | 12.30  | 6.117    | 10.38  |
| - เงินแผ่นดิน                            | 7.822     | 100.00 | 1.955    | 24.99  | 1.955    | 24.99  | 1.955    | 24.99  | 1.955    | 24.99  |
| - เงินรายได้                             | 51.126    | 100.00 | 15.529   | 30.37  | 26.137   | 51.12  | 5.298    | 10.36  | 4.162    | 8.14   |
| 3.6 สำนักวิทยบริการ                      | 28.323    | 100.00 | 9.868    | 34.84  | 8.568    | 30.25  | 5.660    | 19.98  | 4.228    | 14.93  |
| - เงินแผ่นดิน                            | 15.312    | 100.00 | 4.176    | 27.27  | 4.176    | 27.27  | 4.176    | 27.27  | 2.784    | 18.18  |
| - เงินรายได้                             | 13.011    | 200.00 | 5.692    | 43.75  | 4.392    | 33.76  | 1.484    | 11.41  | 1.444    | 11.10  |
| 3.7 ศูนย์วิจัยและศึกษา<br>บรรพชีวินวิทยา | 10.611    | 100.00 | 1.178    | 11.10  | 2.647    | 24.95  | 2.673    | 25.19  | 4.114    | 38.77  |
| - เงินแผ่นดิน                            | 1.708     | 100.00 | 0.449    | 26.29  | 0.449    | 26.29  | 0.449    | 26.29  | 0.362    | 21.19  |

| หน่วยงาน                                  | จัดสรร         | ร้อยละ        | ไตรมาส 1       |              | ไตรมาส 2       |              | ไตรมาส 3       |              | ไตรมาส 4       |              |
|---|----------------|---------------|----------------|--------------|----------------|--------------|----------------|--------------|----------------|--------------|
|   |                |               | แผน            | ร้อยละ       | แผน            | ร้อยละ       | แผน            | ร้อยละ       | แผน            | ร้อยละ       |
| - เงินรายได้                              | 8.903          | 200.00        | 0.729          | 8.19         | 2.198          | 24.69        | 2.224          | 24.98        | 3.752          | 42.14        |
| <b>3.8 สำนักงานอธิการบดี</b>              | <b>947.293</b> | <b>100.00</b> | <b>213.401</b> | <b>22.53</b> | <b>309.831</b> | <b>32.71</b> | <b>150.369</b> | <b>15.87</b> | <b>273.690</b> | <b>28.89</b> |
| <b>3.8.1 กองกลาง</b>                      | <b>21.131</b>  | <b>100.00</b> | <b>5.050</b>   | <b>23.90</b> | <b>4.785</b>   | <b>22.64</b> | <b>5.564</b>   | <b>26.33</b> | <b>5.732</b>   | <b>27.13</b> |
| - เงินแผ่นดิน                             | 5.390          | 100.00        | 1.470          | 27.27        | 1.470          | 27.27        | 1.443          | 26.77        | 1.006          | 18.66        |
| - เงินรายได้                              | 15.741         | 100.00        | 3.580          | 22.74        | 3.315          | 21.06        | 4.121          | 26.18        | 4.726          | 30.02        |
| <b>3.8.2 กองกิจการนิสิต</b>               | <b>46.403</b>  | <b>100.00</b> | <b>23.502</b>  | <b>50.65</b> | <b>5.239</b>   | <b>11.29</b> | <b>15.721</b>  | <b>33.88</b> | <b>1.941</b>   | <b>4.18</b>  |
| - เงินแผ่นดิน                             | 6.160          | 100.00        | 1.674          | 27.18        | 1.674          | 27.18        | 1.676          | 27.21        | 1.136          | 18.44        |
| - เงินรายได้                              | 40.243         | 100.00        | 21.828         | 54.24        | 3.565          | 8.86         | 14.045         | 34.90        | 0.805          | 2.00         |
| <b>3.8.3 กองบริการ<br/>การศึกษา</b>       | <b>10.515</b>  | <b>100.00</b> | <b>3.794</b>   | <b>36.08</b> | <b>2.681</b>   | <b>25.50</b> | <b>2.548</b>   | <b>24.23</b> | <b>1.490</b>   | <b>14.17</b> |
| - เงินแผ่นดิน                             | 6.284          | 100.00        | 1.674          | 26.64        | 1.677          | 26.69        | 1.711          | 27.23        | 1.221          | 19.43        |
| - เงินรายได้                              | 4.231          | 200.00        | 2.120          | 50.11        | 1.004          | 23.73        | 0.837          | 19.78        | 0.269          | 6.36         |
| <b>3.8.4 กองแผนงาน</b>                    | <b>322.665</b> | <b>100.00</b> | <b>82.843</b>  | <b>25.67</b> | <b>68.707</b>  | <b>21.29</b> | <b>55.650</b>  | <b>17.25</b> | <b>115.464</b> | <b>35.78</b> |
| <b>3.8.4.1 กอง<br/>แผนงาน (หน่วยงาน)</b>  | <b>11.920</b>  | <b>100.00</b> | <b>3.104</b>   | <b>26.04</b> | <b>3.774</b>   | <b>31.66</b> | <b>2.833</b>   | <b>23.77</b> | <b>2.210</b>   | <b>18.54</b> |
| - เงินแผ่นดิน                             | 7.845          | 100.00        | 2.140          | 27.28        | 2.140          | 27.28        | 2.140          | 27.28        | 1.426          | 18.18        |
| - เงินรายได้                              | 4.075          | 100.00        | 0.964          | 23.66        | 1.634          | 40.10        | 0.693          | 17.01        | 0.784          | 19.24        |
| <b>3.8.4.2 กอง<br/>แผนงาน (งบบุคลากร)</b> | <b>310.745</b> | <b>100.00</b> | <b>79.739</b>  | <b>25.66</b> | <b>64.933</b>  | <b>20.90</b> | <b>52.817</b>  | <b>17.00</b> | <b>113.254</b> | <b>36.45</b> |
| - เงินแผ่นดิน                             | 173.898        | 100.00        | 56.978         | 32.77        | 31.370         | 18.04        | 24.630         | 14.16        | 60.919         | 35.03        |
| - เงินรายได้                              | 136.847        | 100.00        | 22.761         | 16.63        | 33.563         | 24.53        | 28.187         | 20.60        | 52.335         | 38.24        |
| <b>3.8.5 กองการ<br/>เจ้าหน้าที่</b>       | <b>16.990</b>  | <b>100.00</b> | <b>4.537</b>   | <b>26.70</b> | <b>4.303</b>   | <b>25.33</b> | <b>4.024</b>   | <b>23.68</b> | <b>4.126</b>   | <b>24.28</b> |
| - เงินแผ่นดิน                             | 9.177          | 100.00        | 2.352          | 25.63        | 2.352          | 25.63        | 2.352          | 25.63        | 2.122          | 23.12        |
| - เงินรายได้                              | 7.813          | 100.00        | 2.185          | 27.97        | 1.951          | 24.97        | 1.672          | 21.40        | 2.004          | 25.65        |
| <b>3.8.6 กองคลังและ<br/>พัสดุ</b>         | <b>150.084</b> | <b>100.00</b> | <b>46.734</b>  | <b>31.14</b> | <b>40.943</b>  | <b>27.28</b> | <b>30.861</b>  | <b>20.56</b> | <b>31.547</b>  | <b>21.02</b> |
| - เงินแผ่นดิน                             | 9.125          | 100.00        | 2.489          | 27.28        | 2.489          | 27.28        | 2.489          | 27.28        | 1.659          | 18.18        |
| - เงินรายได้                              | 140.959        | 100.00        | 44.245         | 31.39        | 38.454         | 27.28        | 28.372         | 20.13        | 29.888         | 21.20        |
| <b>3.8.7 กองทะเบียนฯ</b>                  | <b>12.637</b>  | <b>100.00</b> | <b>5.058</b>   | <b>40.03</b> | <b>2.707</b>   | <b>21.42</b> | <b>3.033</b>   | <b>24.00</b> | <b>1.839</b>   | <b>14.55</b> |
| - เงินแผ่นดิน                             | 6.208          | 100.00        | 1.685          | 27.14        | 1.685          | 27.14        | 1.685          | 27.14        | 1.153          | 18.57        |
| - เงินรายได้                              | 6.183          | 100.00        | 3.325          | 53.78        | 0.824          | 13.33        | 1.348          | 21.80        | 0.686          | 11.09        |

| หน่วยงาน                       | จัดสรร  | ร้อยละ | ไตรมาส 1 |        | ไตรมาส 2 |        | ไตรมาส 3 |        | ไตรมาส 4 |        |
|--------------------------------|---------|--------|----------|--------|----------|--------|----------|--------|----------|--------|
|                                |         |        | แผน      | ร้อยละ | แผน      | ร้อยละ | แผน      | ร้อยละ | แผน      | ร้อยละ |
| 3.8.8 กองอาคาร<br>สถานที่      | 310.502 | 100.00 | 22.482   | 7.24   | 164.419  | 52.95  | 21.323   | 6.87   | 102.279  | 32.94  |
| - เงินแผ่นดิน                  | 6.280   | 100.00 | 1.570    | 25.00  | 1.570    | 25.00  | 1.570    | 25.00  | 1.570    | 25.00  |
| - เงินรายได้                   | 304.222 | 200.00 | 20.912   | 6.87   | 162.849  | 53.53  | 19.753   | 6.49   | 100.709  | 33.10  |
| 3.8.9 กองส่งเสริม<br>การวิจัยฯ | 43.154  | 100.00 | 15.481   | 35.87  | 12.196   | 28.26  | 8.608    | 19.95  | 6.867    | 15.91  |
| - เงินแผ่นดิน                  | 5.226   | 100.00 | 1.393    | 26.66  | 1.393    | 26.66  | 1.393    | 26.66  | 1.046    | 20.02  |
| - เงินรายได้                   | 37.928  | 200.00 | 14.088   | 37.14  | 10.803   | 28.48  | 7.215    | 19.02  | 5.821    | 15.35  |
| 3.8.10 กอง<br>ประชาสัมพันธ์ฯ   | 10.186  | 100.00 | 3.131    | 30.74  | 3.017    | 29.62  | 2.239    | 21.98  | 1.800    | 17.67  |
| - เงินแผ่นดิน                  | 5.465   | 100.00 | 1.439    | 26.33  | 1.439    | 26.33  | 1.439    | 26.33  | 1.149    | 21.02  |
| - เงินรายได้                   | 4.721   | 200.00 | 1.692    | 35.84  | 1.578    | 33.43  | 0.800    | 16.95  | 0.651    | 13.79  |
| 3.8.11 สำนัก<br>ตรวจสอบภายใน   | 3.026   | 100.00 | 0.789    | 26.07  | 0.834    | 27.56  | 0.798    | 26.37  | 0.605    | 19.99  |
| - เงินแผ่นดิน                  | 2.023   | 100.00 | 0.552    | 27.29  | 0.552    | 27.29  | 0.552    | 27.29  | 0.368    | 18.19  |
| - เงินรายได้                   | 1.003   | 200.00 | 0.237    | 23.63  | 0.282    | 28.12  | 0.246    | 24.53  | 0.237    | 23.63  |

สรุปแผนการใช้จ่ายงบประมาณรายจ่ายประจำปีงบประมาณ พ.ศ. 2566 แผนการจัดซื้อจัดจ้าง

ตาราง 7 สรุปแผนปฏิบัติการจัดซื้อจัดจ้าง ปีงบประมาณ พ.ศ. 2566 เงินแผ่นดิน

| ลำดับ                     | รายการ   | งบประมาณ<br>(บาท) | สอบราคา/ประกวด<br>ราคา | ลงนาม<br>สัญญา | คาดว่าจะ<br>ส่งมอบ |
|---------------------------|--|-------------------|------------------------|----------------|--------------------|
| 20109210000:คณะแพทยศาสตร์ |  |                   |                        |                |                    |
| 1                         | กล้องส่องตรวจทวารทางเดินปัสสาวะและกระเพาะปัสสาวะแบบโค้งงอ ตำบลตลาด อำเภอเมืองมหาสารคาม จังหวัดมหาสารคาม 1 กล้อง                                  | 600,000           | ต.ค. 2565              | พ.ย. 2565      | ธ.ค. 2565          |
| 2                         | เครื่องตรวจวัดไมโครบิลิรูบินและฮีมาโตคริต ตำบลตลาด อำเภอเมืองมหาสารคาม จังหวัดมหาสารคาม 2 เครื่อง  | 250,000           | ต.ค. - ธ.ค. 2565       | ธ.ค. 2565      | มี.ค. 2566         |
| 3                         | เครื่องละลายพลาสติก ตำบลตลาด อำเภอเมืองมหาสารคาม จังหวัดมหาสารคาม 1 เครื่อง  | 445,000           | ต.ค. - ธ.ค. 2565       | ธ.ค. 2565      | มี.ค. 2566         |
| 4                         | ตู้ควบคุมอุณหภูมิเก็บเกล็ดเลือดพร้อมเครื่องเขย่าแบบตั้งโต๊ะ ขนาด 96 ถัง ตำบลตลาด อำเภอเมืองมหาสารคาม จังหวัดมหาสารคาม 1 เครื่อง                  | 800,000           | ต.ค. - ธ.ค. 2565       | ธ.ค. 2565      | มี.ค. 2566         |
| 5                         | เครื่องไตเทียม ตำบลตลาด อำเภอเมืองมหาสารคาม จังหวัดมหาสารคาม 4 เครื่อง   | 2,240,000         | ต.ค. - ธ.ค. 2565       | ธ.ค. 2565      | มี.ค. 2566         |
| 6                         | เครื่องผลิตน้ำบริสุทธิ์แบบเคลื่อนที่ ตำบลตลาด อำเภอเมืองมหาสารคาม จังหวัดมหาสารคาม 1 เครื่อง   | 400,000           | ต.ค. - ธ.ค. 2565       | ธ.ค. 2565      | มี.ค. 2566         |
| 7                         | เครื่องสลายนิ่วในระบบทางเดินปัสสาวะโดยใช้พลังงานลม ตำบลตลาด อำเภอเมืองมหาสารคาม จังหวัดมหาสารคาม 1 เครื่อง                                       | 1,200,000         | ต.ค. - ธ.ค. 2565       | ธ.ค. 2565      | มี.ค. 2566         |
| 8                         | เครื่องสลายนิ่วภายในระบบทางเดินปัสสาวะด้วยคลื่นความถี่สูงและการกระแทกพร้อมระบบดูดเศษนิ่ว ตำบลตลาด อำเภอเมืองมหาสารคาม จังหวัดมหาสารคาม 1 เครื่อง | 2,000,000         | ต.ค. - ธ.ค. 2565       | ธ.ค. 2565      | มี.ค. 2566         |
| 9                         | อาคารผู้ป่วยนอก 1 พร้อมทางเชื่อม ตำบลตลาด อำเภอเมืองมหาสารคาม จังหวัดมหาสารคาม 1 หลัง (รายการผูกพันเดิม) ปี 2564 - 2566                          | 157,176,200       | -                      | -              | -                  |
| 10                        | อาคารผู้ป่วยใน ตำบลตลาด อำเภอเมืองมหาสารคาม จังหวัดมหาสารคาม 1 หลัง (รายการผูกพันใหม่) ปี 2566 - 2568  | 80,937,600        | ต.ค. - ธ.ค. 2565       | ธ.ค. 2565      | -                  |

**ตาราง 8 สรุปแผนปฏิบัติการจัดซื้อจัดจ้าง ปีงบประมาณ พ.ศ. 2566 เงินรายได้**

| ลำดับ  | รายการ   | งบประมาณ<br>(บาท) | สอบราคา/ประกวด<br>ราคา | ลงนาม<br>สัญญา | คาดว่าจะส่ง<br>มอบ |
|--|--|-------------------|------------------------|----------------|--------------------|
| <b>201090100000:คณะมนุษยศาสตร์และสังคมศาสตร์</b> |  |                   |                        |                |                    |
| 1  | โทรศัพท์เคลื่อนที่ จำนวน 1 เครื่อง                                     | 10,000            | ต.ค. - พ.ย. 2565       | ธ.ค. 2565      | มี.ค. 2566         |
| 2  | ไมโครโฟนแบบมีสาย จำนวน 24 ตัว  | 36,000            | ต.ค. - พ.ย. 2565       | ธ.ค. 2565      | มี.ค. 2566         |
| 3  | ชุดไมโครโฟนสำหรับห้องประชุม จำนวน 1 ชุด                                | 76,300            | ต.ค. - พ.ย. 2565       | ธ.ค. 2565      | มี.ค. 2566         |
| 4  | ชุดลำโพงห้องสมาร์ทคลาสรูม จำนวน 1 ชุด                                  | 50,000            | ต.ค. - พ.ย. 2565       | ธ.ค. 2565      | มี.ค. 2566         |
| 5  | ชุดขาวีดีโอ จำนวน 1 ชุด  | 24,300            | ต.ค. - พ.ย. 2565       | ธ.ค. 2565      | มี.ค. 2566         |
| 6  | เครื่องคอมพิวเตอร์โน้ตบุ๊ก สำหรับงานประมวลผลระดับสูง จำนวน 2 เครื่อง   | 64,000            | ต.ค. - พ.ย. 2565       | ธ.ค. 2565      | มี.ค. 2566         |
| 7  | เครื่องพิมพ์เลเซอร์ หรือ LED สี ชนิด Network แบบที่ 2 จำนวน 1 เครื่อง  | 26,000            | ต.ค. - พ.ย. 2565       | ธ.ค. 2565      | มี.ค. 2566         |
| 8  | สแกนเนอร์ สำหรับงานเก็บเอกสารระดับศูนย์บริการ แบบที่ 2 จำนวน 3 เครื่อง | 81,000            | ต.ค. - พ.ย. 2565       | ธ.ค. 2565      | มี.ค. 2566         |
| 9  | เครื่องสำรองไฟฟ้า ขนาด 1 kVA จำนวน 2 เครื่อง                           | 11,400            | ต.ค. - พ.ย. 2565       | ธ.ค. 2565      | มี.ค. 2566         |
| 10   | เครื่องคอมพิวเตอร์ สำหรับงานประมวลผล แบบที่ 1 จำนวน 3 เครื่อง          | 66,000            | ต.ค. - พ.ย. 2565       | ธ.ค. 2565      | มี.ค. 2566         |
| 11   | เครื่องคอมพิวเตอร์โน้ตบุ๊ก สำหรับงานประมวลผล จำนวน 2 เครื่อง           | 44,000            | ต.ค. - พ.ย. 2565       | ธ.ค. 2565      | มี.ค. 2566         |
| 12   | เครื่องคอมพิวเตอร์ สำหรับงานประมวลผล แบบที่ 1 จำนวน 10 เครื่อง         | 220,000           | ต.ค. - พ.ย. 2565       | ธ.ค. 2565      | มี.ค. 2566         |
| 13   | คอมพิวเตอร์แท็บเล็ต แบบที่ 1 จำนวน 1 เครื่อง                           | 10,000            | ต.ค. - พ.ย. 2565       | ธ.ค. 2565      | มี.ค. 2566         |
| 14   | เครื่องพิมพ์เลเซอร์ หรือ LED สี ชนิด Network แบบที่ 2 จำนวน 1 เครื่อง  | 26,000            | ต.ค. - พ.ย. 2565       | ธ.ค. 2565      | มี.ค. 2566         |
| 15   | เครื่องสำรองไฟฟ้า ขนาด 1 kVA จำนวน 4 เครื่อง                           | 22,800            | ต.ค. - พ.ย. 2565       | ธ.ค. 2565      | มี.ค. 2566         |
| 16   | เครื่องคอมพิวเตอร์ สำหรับงานประมวลผล แบบที่ 1 จำนวน 3 เครื่อง          | 66,000            | ต.ค. - พ.ย. 2565       | ธ.ค. 2565      | มี.ค. 2566         |
| <b>201090200000:คณะศึกษาศาสตร์</b>               |  |                   |                        |                |                    |
| 1  | ป้ายคะแนนวอลเลย์บอล จำนวน 1 อัน  | 11,000            | ต.ค. 2565              | ต.ค. 2565      | ธ.ค. 2565          |
| 2  | เสาบอลเลย์บอล จำนวน 2 คู่  | 70,000            | ต.ค. 2565              | ต.ค. 2565      | ธ.ค. 2565          |
| 3  | เสาประตูฟุตบอล จำนวน 1 คู่   | 38,000            | ต.ค. 2565              | ต.ค. 2565      | ธ.ค. 2565          |
| 4  | เสาตะกร้อ/แบดมินตันมีล้อ จำนวน 3 คู่                                   | 108,000           | ต.ค. 2565              | ต.ค. 2565      | ธ.ค. 2565          |
| 5  | เก้าอี้กรรมการตัดสินวอลเลย์บอล จำนวน 2 ตัว                             | 34,000            | ต.ค. 2565              | ต.ค. 2565      | ธ.ค. 2565          |
| 6  | เสาบาสและแป้นพลาสติกที่ล้อเลื่อน จำนวน 2 อัน                           | 164,000           | ต.ค. 2565              | ต.ค. 2565      | ธ.ค. 2565          |
| 7  | ป้ายคะแนนบาสเก็ตบอล จำนวน 1 อัน  | 11,000            | ต.ค. 2565              | ต.ค. 2565      | ธ.ค. 2565          |
| 8  | เก้าอี้กรรมการตัดสินตะกร้อ จำนวน 3 ตัว                                 | 28,500            | ต.ค. 2565              | ต.ค. 2565      | ธ.ค. 2565          |
| 9  | ตู้เอกสารเหล็ก จำนวน 4 หลัง  | 27,200            | ม.ค. 2566              | มี.ค. 2566     | มี.ค. 2566         |
| 10   | เก้าอี้ทำงาน จำนวน 9 ตัว   | 25,200            | ม.ค. 2566              | มี.ค. 2566     | มี.ค. 2566         |
| 11   | โต๊ะทำงาน จำนวน 4 ตัว  | 17,200            | ม.ค. 2566              | ม.ค. 2566      | มี.ค. 2566         |
| 12   | โต๊ะทำงาน ตัวแอล จำนวน 1 ตัว   | 4,700             | ม.ค. 2566              | ม.ค. 2566      | มี.ค. 2566         |
| 13   | เครื่องเสียงกลางแจ้ง แอมป์แยก จำนวน 1 ชุด                              | 80,000            | ม.ค. 2566              | ม.ค. 2566      | มี.ค. 2566         |
| 14   | เครื่องวิเคราะห์ห้องศัลยกรรมร่างกาย จำนวน 1 เครื่อง                    | 93,000            | ม.ค. 2566              | มี.ค. 2566     | มี.ค. 2566         |
| 15   | เครื่องให้การรักษาด้วยเครื่องอัลตราซาวด์ จำนวน 1 เครื่อง               | 99,000            | ม.ค. 2566              | มี.ค. 2566     | มี.ค. 2566         |
| 16   | เครื่องวัดกำลังหลังและขาแบบดิจิตอล จำนวน 1 เครื่อง                     | 32,400            | ม.ค. 2566              | มี.ค. 2566     | มี.ค. 2566         |
| 17   | เครื่องวัดความอ่อนตัวแบบดิจิตอล จำนวน 1 เครื่อง                        | 15,750            | ม.ค. 2566              | มี.ค. 2566     | มี.ค. 2566         |
| 18   | เครื่องวัดองค์ประกอบในร่างกาย จำนวน 1 เครื่อง                          | 7,500             | ม.ค. 2566              | มี.ค. 2566     | มี.ค. 2566         |

| ลำดับ   | รายการ  | งบประมาณ<br>(บาท) | สอบราคา/ประกวด<br>ราคา | ลงนาม<br>สัญญา | คาดว่าจะส่ง<br>มอบ |
|---|---|-------------------|------------------------|----------------|--------------------|
| 19  | เครื่องวัดแรงบีบมือดิจิตอล จำนวน 2 เครื่อง  | 35,100            | ต.ค. 2565              | ต.ค. 2565      | ธ.ค. 2565          |
| 20  | เครื่องตัดหญ้าแบบสะพายไหล่ จำนวน 1 เครื่อง  | 8,500             | ต.ค. 2565              | ต.ค. 2565      | ธ.ค. 2565          |
| 21  | โทรทัศน์ 65 นิ้ว จำนวน 2 เครื่อง  | 55,800            | ม.ค. 2566              | มี.ค. 2566     | มี.ค. 2566         |
| 22  | เครื่องมัลติมีเดียโปรเจคเตอร์ ความสว่าง 4,000 ANSI Lumens จำนวน 1 เครื่อง                         | 46,000            | ม.ค. 2566              | มี.ค. 2566     | มี.ค. 2566         |
| 23  | จอแขวนมือดึง ขนาด 100 นิ้ว จำนวน 1 จอ   | 4,000             | ม.ค. 2566              | มี.ค. 2566     | มี.ค. 2566         |
| 24  | ชุดปฏิบัติการถ่ายทอดสด จำนวน 1 ชุด  | 86,500            | ต.ค. 2565              | ต.ค. 2565      | ธ.ค. 2565          |
| 25  | คอมพิวเตอร์แท็บเล็ต แบบที่ 2 จำนวน 2 เครื่อง  | 40,000            | ม.ค. 2566              | มี.ค. 2566     | มี.ค. 2566         |
| 26  | เครื่องคอมพิวเตอร์โน้ตบุ๊ก จำนวน 3 เครื่อง  | 66,000            | ม.ค. 2566              | มี.ค. 2566     | มี.ค. 2566         |
| 27  | เครื่องสำรองไฟฟ้า ขนาด 800 VA จำนวน 3 เครื่อง   | 7,500             | ม.ค. 2566              | มี.ค. 2566     | มี.ค. 2566         |
| 28  | เครื่องพิมพ์ Multifunction แบบฉีดหมึก พร้อมติดตั้งถังหมึกพิมพ์ (Ink Tank Printer) จำนวน 2 เครื่อง | 15,000            | ม.ค. 2566              | ม.ค. 2566      | มี.ค. 2566         |
| 29  | สแกนเนอร์ สำหรับงานเก็บเอกสารระดับศูนย์บริการ แบบที่ 1 จำนวน 1 เครื่อง                            | 16,000            | ต.ค. 2565              | ต.ค. 2565      | ธ.ค. 2565          |
| 30  | สแกนเนอร์ จำนวน 1 เครื่อง   | 11,750            | ม.ค. 2566              | มี.ค. 2566     | มี.ค. 2566         |
| 31  | เครื่องคอมพิวเตอร์ สำหรับงานประมวลผล แบบที่ 1 จำนวน 4 เครื่อง                                     | 88,000            | ม.ค. 2566              | ม.ค. 2566      | มี.ค. 2566         |
| 32  | กล้องเว็บแคม ความละเอียด 4 K จำนวน 2 เครื่อง  | 14,700            | ม.ค. 2566              | ม.ค. 2566      | มี.ค. 2566         |
| 33  | เครื่องพิมพ์เลเซอร์ชนิดสี พร้อมสแกนเนอร์ จำนวน 1 เครื่อง  | 25,000            | ม.ค. 2566              | ม.ค. 2566      | มี.ค. 2566         |
| 34  | รถเข็นตะกร้าเอนกประสงค์ 8 ล้อ พับเก็บได้ จำนวน 1 คัน  | 1,500             | ธ.ค. 2565              | ธ.ค. 2565      | ธ.ค. 2565          |
| 35  | ชุดรับแขก 4 ที่นั่ง จำนวน 1 ชุด   | 18,000            | ม.ค. 2566              | ม.ค. 2566      | มี.ค. 2566         |
| 36  | เครื่องคอมพิวเตอร์ สำหรับงานสำนักงาน จำนวน 1 เครื่อง  | 17,000            | ม.ค. 2566              | ม.ค. 2566      | มี.ค. 2566         |
| <b>201090300000:คณะกรรมการบัญชีและการจัดการ</b> |   |                   |                        |                |                    |
| 1   | ปรับปรุงหอพระประธานประจำคณะกรรมการบัญชีและการจัดการ จำนวน 1 งาน                                   | 767,900           | ธ.ค. 2565              | ม.ค. 2566      | มี.ค. 2566         |
| 2   | ระบบกล้องวงจรปิด จำนวน 1 ระบบ   | 494,500           | ต.ค. 2565              | พ.ย. 2565      | ธ.ค. 2565          |
| 3   | เครื่องสแกนเนอร์สำหรับงานเก็บเอกสารระดับศูนย์บริการ แบบที่ 2 จำนวน 3 เครื่อง                      | 81,000            | ต.ค. 2565              | พ.ย. 2565      | ธ.ค. 2565          |
| 4   | เครื่องอ่าน RFID แบบพกพา พร้อม RFID แท็ก 5,000 ชิ้น จำนวน 1 ระบบ                                  | 200,000           | ต.ค. 2565              | พ.ย. 2565      | ธ.ค. 2565          |
| 5   | เครื่องขัดพื้น จำนวน 2 เครื่อง  | 50,000            | ต.ค. 2565              | พ.ย. 2565      | ธ.ค. 2565          |
| 6   | เครื่องปรับอากาศ แบบแยกส่วน ขนาดไม่น้อยกว่า 30,000 บีทียู จำนวน 11 เครื่อง                        | 456,500           | ธ.ค. 2565              | ม.ค. 2566      | มี.ค. 2566         |
| 7   | เครื่องปรับอากาศ แบบแยกส่วน ขนาดไม่น้อยกว่า 40,000 บีทียู จำนวน 2 เครื่อง                         | 99,000            | ธ.ค. 2565              | ม.ค. 2566      | มี.ค. 2566         |
| 8   | เครื่องปรับอากาศ แบบติดผนัง ขนาดไม่น้อยกว่า 30,000 บีทียู จำนวน 9 เครื่อง                         | 470,900           | ธ.ค. 2565              | ม.ค. 2566      | มี.ค. 2566         |
| 9   | เครื่องปรับอากาศ แบบติดผนัง ขนาดไม่น้อยกว่า 36,000 บีทียู จำนวน 4 เครื่อง                         | 242,700           | ธ.ค. 2565              | ม.ค. 2566      | มี.ค. 2566         |
| 10  | เครื่องทำน้ำแข็งก้อนอัตโนมัติ จำนวน 1 เครื่อง   | 10,900            | ต.ค. 2565              | พ.ย. 2565      | ธ.ค. 2565          |
| 11  | ถังต้มน้ำไฟฟ้าสแตนเลส ขนาดไม่น้อยกว่า 14 ลิตร จำนวน 3 ชุด   | 29,700            | ต.ค. 2565              | พ.ย. 2565      | ธ.ค. 2565          |
| 12  | เครื่องตัดหญ้าสะพาย จำนวน 1 เครื่อง   | 10,500            | ต.ค. 2565              | พ.ย. 2565      | ธ.ค. 2565          |
| 13  | เครื่องตัดแต่งกิ่ง จำนวน 1 เครื่อง  | 7,000             | ต.ค. 2565              | พ.ย. 2565      | ธ.ค. 2565          |
| 14  | ค่าออกแบบ MBS Co-Working Space  | 90,000            | ธ.ค. 2565              | ม.ค. 2566      | มี.ค. 2566         |
| 15  | ระบบห้องเรียนอัจฉริยะ (Smart Class Room) จำนวน 1 ระบบ   | 1,795,000         | ธ.ค. 2565              | ม.ค. 2566      | มี.ค. 2566         |
| 16  | เครื่องฉายภาพ 3 มิติ ความละเอียดไม่น้อยกว่า 8.3 ล้าน พิกเซล จำนวน 20 เครื่อง                      | 440,000           | ต.ค. 2565              | พ.ย. 2565      | ธ.ค. 2565          |
| 17  | โทรศัพท์แบบวีไอโอพี จำนวน 20 เครื่อง  | 39,000            | ต.ค. 2565              | พ.ย. 2565      | ธ.ค. 2565          |

| ลำดับ  | รายการ  | งบประมาณ<br>(บาท) | สอบราคา/ประกวด<br>ราคา | ลงนาม<br>สัญญา | คาดว่าจะส่ง<br>มอบ |
|--|---|-------------------|------------------------|----------------|--------------------|
| 18   | ชุดอุปกรณ์สำหรับประชุมออนไลน์ จำนวน 1 ชุด   | 51,400            | ต.ค. 2565              | พ.ย. 2565      | ธ.ค. 2565          |
| 19   | อุปกรณ์กระจายสัญญาณไร้สาย (Access Point) แบบที่ 2 จำนวน 50 เครื่อง                          | 1,050,000         | ธ.ค. 2565              | ม.ค. 2566      | มี.ค. 2566         |
| 20   | เครื่องสำรองไฟฟ้า ขนาดไม่น้อยกว่า 2 kVA จำนวน 4 เครื่อง                                     | 44,000            | ต.ค. 2565              | พ.ย. 2565      | ธ.ค. 2565          |
| 21   | เครื่องสำรองไฟฟ้า ขนาดไม่น้อยกว่า 20 kVA จำนวน 1 เครื่อง                                    | 490,100           | ต.ค. 2565              | พ.ย. 2565      | ธ.ค. 2565          |
| 22   | อุปกรณ์กระจายสัญญาณ (L2 Switch) ขนาดไม่น้อยกว่า 24 ช่อง แบบที่ 2 จำนวน 25 เครื่อง           | 450,000           | ต.ค. 2565              | พ.ย. 2565      | ธ.ค. 2565          |
| <b>201090400000:คณะกรรมการท่องเที่ยวและการโรงแรม</b>   |   |                   |                        |                |                    |
| 1  | ชุดโซฟา จำนวน 2 ชุด   | 40,000            | ธ.ค. 2565              | ม.ค. 2566      | ม.ค. 2566          |
| 2  | โต๊ะทำงาน แบบ 4 ที่นั่ง จำนวน 2 ตัว   | 37,800            | ธ.ค. 2565              | ม.ค. 2566      | ม.ค. 2566          |
| 3  | โต๊ะทำงาน แบบมีล้อเลื่อน จำนวน 4 ตัว  | 27,600            | ธ.ค. 2565              | ม.ค. 2566      | ม.ค. 2566          |
| 4  | ฉากนิทรรศการ แบบ 4 พับ จำนวน 2 ชุด  | 47,800            | ธ.ค. 2565              | ม.ค. 2566      | ม.ค. 2566          |
| 5  | ม้านั่งปูนเปลือย ขนาดไม่น้อยกว่า 100 * 40 ซม. จำนวน 11 ตัว                                  | 7,700             | ธ.ค. 2565              | ธ.ค. 2565      | ม.ค. 2566          |
| 6  | โต๊ะปูนเปลือย ขนาดไม่น้อยกว่า 80 * 150 ซม. จำนวน 4 ตัว                                      | 20,000            | ธ.ค. 2565              | ธ.ค. 2565      | ม.ค. 2566          |
| 7  | กล้องถ่ายภาพพร้อมเลนส์ซูม ขนาดไม่น้อยกว่า 28-70 มม. จำนวน 1 ตัว                             | 99,600            | ก.พ. 2565              | มี.ค. 2566     | มี.ค. 2566         |
| 8  | ระบบกล้องวงจรปิด พร้อมติดตั้ง จำนวน 1 ระบบ  | 142,900           | ธ.ค. 2565              | ม.ค. 2566      | ม.ค. 2566          |
| 9  | ระบบควบคุมการเข้าออกประตู พร้อมติดตั้ง จำนวน 1 ระบบ   | 272,100           | ก.พ. 2565              | มี.ค. 2566     | มี.ค. 2566         |
| 10   | เครื่องฟอกอากาศ แบบตั้งพื้น จำนวน 5 เครื่อง   | 25,000            | ธ.ค. 2565              | ธ.ค. 2565      | ม.ค. 2566          |
| 11   | ชาดั่งทีวี 2 ชั้น รองรับทีวีขนาดไม่น้อยกว่า 50 นิ้ว จำนวน 1 ชุด                             | 6,700             | ธ.ค. 2565              | ธ.ค. 2565      | ม.ค. 2566          |
| 12   | ชาดั่งทีวี 2 ชั้น รองรับทีวีขนาดไม่น้อยกว่า 32 นิ้ว จำนวน 2 ชุด                             | 6,400             | ธ.ค. 2565              | ธ.ค. 2565      | ม.ค. 2566          |
| 13   | เก้าอี้เอนกประสงค์ แบบขาเหล็ก จำนวน 32 ตัว  | 60,500            | ธ.ค. 2565              | ม.ค. 2566      | ม.ค. 2566          |
| 14   | เก้าอี้บาร์ แบบขาเหล็ก จำนวน 20 ตัว   | 25,800            | ธ.ค. 2565              | ม.ค. 2566      | ม.ค. 2566          |
| 15   | เก้าอี้สตูล แบบ 1 ที่นั่ง จำนวน 6 ตัว   | 6,600             | ธ.ค. 2565              | ม.ค. 2566      | ม.ค. 2566          |
| 16   | เสาไฟส่องสว่างแบบโซล่าเซลล์ ขนาดความสูงไม่น้อยกว่า 4 เมตร พร้อมติดตั้ง จำนวน 15 ชุด         | 200,000           | ธ.ค. 2565              | ม.ค. 2566      | ม.ค. 2566          |
| 17   | รถเข็นพื้นสแตนเลส แบบมือจับข้างเดียวพับได้ จำนวน 1 คัน                                      | 12,300            | ธ.ค. 2565              | ธ.ค. 2565      | ม.ค. 2566          |
| 18   | เครื่องตัดหญ้าแบบนั่งขับ จำนวน 1 คัน  | 73,000            | ธ.ค. 2565              | ธ.ค. 2565      | ม.ค. 2566          |
| 19   | เครื่องปั้มน้ำแบบหอยโข่ง มอเตอร์ไฟฟ้า จำนวน 1 เครื่อง                                       | 12,400            | ธ.ค. 2565              | ธ.ค. 2565      | ม.ค. 2566          |
| 20   | โทรทัศน์ แอลอีดี (LED TV) แบบ Smart TV ขนาดไม่น้อยกว่า 75 นิ้ว พร้อมติดตั้ง จำนวน 3 เครื่อง | 135,000           | ธ.ค. 2565              | ธ.ค. 2565      | ม.ค. 2566          |
| 21   | โทรทัศน์ คิวแอลอีดี (QLED TV) ขนาดไม่น้อยกว่า 77 นิ้ว พร้อมติดตั้ง จำนวน 2 เครื่อง          | 300,000           | ธ.ค. 2565              | ธ.ค. 2565      | ม.ค. 2566          |
| 22   | จอ Interactive Multimedia Display ขนาดจอไม่น้อยกว่า 75 นิ้ว พร้อมติดตั้ง จำนวน 1 เครื่อง    | 155,200           | ก.พ. 2565              | ก.พ. 2566      | มี.ค. 2566         |
| 23   | กล้องเว็บแคม แบบจับความเคลื่อนไหว จำนวน 1 ตัว   | 9,300             | ธ.ค. 2565              | ธ.ค. 2565      | ม.ค. 2566          |
| 24   | เครื่องคอมพิวเตอร์ สำหรับงานประมวลผล แบบที่ 1 จำนวน 40 เครื่อง                              | 880,000           | ก.พ. 2565              | ก.พ. 2566      | มี.ค. 2566         |
| 25   | สแกนเนอร์ สำหรับเก็บเอกสารระดับศูนย์บริการแบบที่ 2 จำนวน 1 เครื่อง                          | 27,000            | ธ.ค. 2565              | ธ.ค. 2565      | ม.ค. 2566          |
| 26   | เครื่องพิมพ์เลเซอร์ หรือ LED สี ชนิด Network แบบที่ 1 จำนวน 1 เครื่อง                       | 10,000            | ธ.ค. 2565              | ธ.ค. 2565      | ม.ค. 2566          |
| <b>201090500000:คณะศิลปกรรมศาสตร์และวัฒนธรรมศาสตร์</b> |   |                   |                        |                |                    |
| 1  | สแกนเนอร์ สำหรับงานเก็บเอกสารระดับศูนย์บริการ แบบที่ 2 จำนวน 2 เครื่อง                      | 54,000            | พ.ย. 2565              | ธ.ค. 2565      | ม.ค. 2566          |

| ลำดับ | รายการ  | งบประมาณ<br>(บาท) | สอบราคา/ประกวด<br>ราคา | ลงนาม<br>สัญญา | คาดว่าจะส่ง<br>มอบ |
|-------|---|-------------------|------------------------|----------------|--------------------|
| 2     | เครื่องพิมพ์เลเซอร์ขาวดำ ความเร็วในการพิมพ์ไม่น้อยกว่า 18 หน้า/นาที จำนวน 1 เครื่อง                                 | 2,600             | พ.ย. 2565              | ธ.ค. 2565      | ม.ค. 2566          |
| 3     | โต๊ะทำงานโล่ง ขนาดไม่น้อยกว่า 150*20*75 เซนติเมตร จำนวน 20 ตัว  | 98,000            | พ.ย. 2565              | ธ.ค. 2565      | ม.ค. 2566          |
| 4     | เก้าอี้เอนกประสงค์ ขนาดไม่น้อยกว่า 44*56*90 เซนติเมตร จำนวน 40 ตัว  | 30,000            | ธ.ค. 2565              | ม.ค. 2566      | ก.พ. 2566          |
| 5     | เครื่องปรับอากาศแบบแยกส่วน แบบแขวน ขนาดไม่น้อยกว่า 24,000 บีทียู จำนวน 3 เครื่อง                                    | 96,600            | ต.ค. 2565              | พ.ย. 2565      | ธ.ค. 2565          |
| 6     | บอร์ดคอลโทรลไฟดิจิตอลแบบ 4 เอาต์พุต DMX ภายนอก 16 ช่อง จำนวน 1 เครื่อง  | 74,900            | พ.ย. 2565              | ธ.ค. 2565      | ม.ค. 2566          |
| 7     | ชุดไม้ค้ำห้องประชุม จำนวน 1 ชุด   | 54,400            | พ.ย. 2565              | ธ.ค. 2565      | ม.ค. 2566          |
| 8     | เก้าอี้เอนกประสงค์แบบ 4 ที่นั่ง ขนาดรวมไม่น้อยกว่า 237*70*83 เซนติเมตร จำนวน 42 ชุด                                 | 487,200           | พ.ย. 2565              | ธ.ค. 2565      | ม.ค. 2566          |
| 9     | เครื่องทำน้ำร้อน-น้ำเย็น จำนวน 1 เครื่อง  | 5,900             | พ.ย. 2565              | ธ.ค. 2565      | ม.ค. 2566          |
| 10    | งานปรับปรุงอาคารคณะศิลปกรรมศาสตร์และวัฒนธรรมศาสตร์ จำนวน 1 งาน  | 1,356,000         | พ.ย. 2565              | ธ.ค. 2565      | ก.พ. 2566          |
| 11    | เครื่องฉายภาพ 3 มิติ จำนวน 2 เครื่อง  | 39,800            | พ.ย. 2565              | ธ.ค. 2565      | ม.ค. 2566          |
| 12    | จอร์รับภาพชนิดมอเตอร์ไฟฟ้า ขนาดเส้นทะแยงมุมไม่น้อยกว่า 180 นิ้ว จำนวน 1 จอ  | 34,900            | พ.ย. 2565              | ธ.ค. 2565      | ม.ค. 2566          |
| 13    | เลนส์กล้อง ขนาดไม่น้อยกว่า EF-Mount/Full-Frame Format จำนวน 1 ตัว   | 78,000            | พ.ย. 2565              | ธ.ค. 2565      | ม.ค. 2566          |
| 14    | เครื่องมัลติมีเดียโปรเจคเตอร์ ระดับ XGA ขนาดไม่น้อยกว่า 4,000 ANSI Lumens จำนวน 4 เครื่อง                           | 119,600           | พ.ย. 2565              | ธ.ค. 2565      | ม.ค. 2566          |
| 15    | เครื่องบันทึกเสียงดิจิตอลแบบพกพา จำนวน 1 เครื่อง  | 5,000             | ต.ค. 2565              | พ.ย. 2565      | พ.ย. 2565          |
| 16    | เครื่องคอมพิวเตอร์ สำหรับงานประมวลผล แบบที่ 1 จำนวน 3 เครื่อง   | 66,000            | ต.ค. 2565              | พ.ย. 2565      | ธ.ค. 2565          |
| 17    | เครื่องเสียบสายพาน ความสามารถในการตัดหน้าไม่น้อยกว่า 15.5 เซนติเมตร จำนวน 1 เครื่อง                                 | 12,000            | พ.ย. 2565              | ธ.ค. 2565      | ม.ค. 2566          |
| 18    | ตู้เหล็กบานเลื่อนกระจกสูง ขนาดไม่น้อยกว่า 91.6*45.8*183 เซนติเมตร จำนวน 10 ตัว                                      | 59,000            | พ.ย. 2565              | ธ.ค. 2565      | ม.ค. 2566          |
| 19    | พัดลม ใบพัดขนาดไม่น้อยกว่า 22 นิ้ว จำนวน 5 ตัว  | 12,500            | พ.ย. 2565              | ธ.ค. 2565      | ม.ค. 2566          |
| 20    | เก้าอี้หน้าไม้ขาเหล็ก ปรับระดับได้ ขนาดแกนเกลียวไม่น้อยกว่า 45*45*60 เซนติเมตร จำนวน 10 ตัว                         | 14,500            | พ.ย. 2565              | ธ.ค. 2565      | ม.ค. 2566          |
| 21    | โต๊ะเขียนแบบ ขนาดโต๊ะไม่น้อยกว่า 60.5*90.5*82 เซนติเมตร จำนวน 70 ชุด  | 161,000           | พ.ย. 2565              | ธ.ค. 2565      | ม.ค. 2566          |
| 22    | แท่นปั้น ขนาดโครงสร้างส่วนโต๊ะไม่น้อยกว่า 55*55 เซนติเมตร ขนาดส่วนปลายสอบไม่น้อยกว่า 35*35*80 เซนติเมตร จำนวน 8 ตัว | 57,600            | พ.ย. 2565              | ธ.ค. 2565      | ม.ค. 2566          |
| 23    | ชุดหุ่นกล้ำมเนื้อ ขนาดความสูงไม่น้อยกว่า 200 เซนติเมตร จำนวน 1 ชุด  | 27,000            | พ.ย. 2565              | ธ.ค. 2565      | ม.ค. 2566          |
| 24    | โต๊ะเสียบแท่น ขนาดโต๊ะไม่น้อยกว่า 76*68 เซนติเมตร จำนวน 1 เครื่อง   | 9,200             | พ.ย. 2565              | ธ.ค. 2565      | ม.ค. 2566          |
| 25    | ชุดบันทึกและถ่ายทอดสด จำนวน 1 ชุด   | 39,300            | พ.ย. 2565              | ธ.ค. 2565      | ม.ค. 2566          |
| 26    | ตู้เหล็กบานเลื่อนกระจกสูง ขนาดไม่น้อยกว่า 91.6*45.8*183 เซนติเมตร จำนวน 2 ตัว                                       | 11,800            | พ.ย. 2565              | ธ.ค. 2565      | ม.ค. 2566          |
| 27    | เครื่องคอมพิวเตอร์ สำหรับงานประมวลผล แบบที่ 2 จำนวน 1 เครื่อง   | 30,000            | พ.ย. 2565              | ธ.ค. 2565      | ม.ค. 2566          |
| 28    | เครื่องพิมพ์เลเซอร์ขาวดำ ชนิด Network แบบที่ 1 จำนวน 1 เครื่อง  | 8,900             | พ.ย. 2565              | ธ.ค. 2565      | ม.ค. 2566          |
| 29    | เครื่องคอมพิวเตอร์ สำหรับงานประมวลผล แบบที่ 1 จำนวน 3 เครื่อง   | 66,000            | พ.ย. 2565              | ธ.ค. 2565      | ม.ค. 2566          |
| 30    | เครื่องพิมพ์เลเซอร์ขาวดำ ความเร็วในการพิมพ์ไม่น้อยกว่า 18 หน้า/นาที จำนวน 1 เครื่อง                                 | 2,600             | พ.ย. 2565              | ธ.ค. 2565      | ม.ค. 2566          |
| 31    | เครื่องเจียรชนิดสายอ่อน แรงดันไฟไม่น้อยกว่า 220 โวลต์ จำนวน 3 เครื่อง   | 7,100             | พ.ย. 2565              | ธ.ค. 2565      | ม.ค. 2566          |
| 32    | เครื่องขัดกระดาษทราย ความเร็วรอบไม่น้อยกว่า 2,850 รอบ/นาที จำนวน 1 เครื่อง  | 13,800            | พ.ย. 2565              | ธ.ค. 2565      | ม.ค. 2566          |



| ลำดับ   | รายการ   | งบประมาณ<br>(บาท) | สอบราคา/ประกวด<br>ราคา | ลงนาม<br>สัญญา | คาดว่าจะส่ง<br>มอบ |
|---|--|-------------------|------------------------|----------------|--------------------|
| 33  | สว่านแท่น ขนาดแท่นเจาะไม่น้อยกว่า 31.3*29.6 เซนติเมตร จำนวน 1 เครื่อง  | 34,500            | พ.ย. 2565              | ธ.ค. 2565      | ม.ค. 2566          |
| 34  | ชุดตัดท่อชนิดเหล็กหนา ขนาดท่อในการตัดไม่น้อยกว่า 1/2 นิ้ว จำนวน 1 ชุด  | 4,000             | พ.ย. 2565              | ธ.ค. 2565      | ม.ค. 2566          |
| 35  | ตู้เชื่อม แรงดันไฟไม่น้อยกว่า 230 โวลต์ จำนวน 1 เครื่อง  | 14,500            | พ.ย. 2565              | ธ.ค. 2565      | ม.ค. 2566          |
| 36  | เครื่องเลื่อยสายพาน ความสามารถในการตัดหนาไม่น้อยกว่า 16.5 เซนติเมตร จำนวน 1 เครื่อง                            | 18,800            | พ.ย. 2565              | ธ.ค. 2565      | ม.ค. 2566          |
| 37  | เลื่อยวงศา ความเร็วรอบไม่น้อยกว่า 3,200 รอบ/นาที จำนวน 1 เครื่อง   | 18,800            | พ.ย. 2565              | ธ.ค. 2565      | ม.ค. 2566          |
| 38  | เลื่อยวงเดือนแท่น ความเร็วรอบไม่น้อยกว่า 4,500 รอบ/นาที จำนวน 1 เครื่อง  | 23,500            | ม.ค. 2566              | ก.พ. 2566      | มี.ค. 2566         |
| 39  | ตู้เหล็กแบบ 2 บาน จำนวน 6 ตู้  | 32,400            | พ.ย. 2565              | ธ.ค. 2565      | ม.ค. 2566          |
| 40  | จักรพั่นริมแบบอุตสาหกรรม ความเร็วไม่น้อยกว่า 4,000 รอบ/นาที จำนวน 1 เครื่อง                                    | 23,000            | พ.ย. 2565              | ธ.ค. 2565      | ม.ค. 2566          |
| 41  | เครื่องคอมพิวเตอร์แมคอินทอช จอแสดงภาพขนาดไม่น้อยกว่า 24 นิ้ว จำนวน 2 เครื่อง                                   | 147,800           | พ.ย. 2565              | ธ.ค. 2565      | ม.ค. 2566          |
| 42  | จอแสดงผลพร้อมปากกา ขนาดจอไม่น้อยกว่า 21.5 นิ้ว จำนวน 3 เครื่อง   | 113,700           | พ.ย. 2565              | ธ.ค. 2565      | ม.ค. 2566          |
| 43  | เครื่องพิมพ์เลเซอร์ขาวดำ ความเร็วในการพิมพ์ไม่น้อยกว่า 18 หน้า/นาที จำนวน 1 เครื่อง                            | 2,600             | พ.ย. 2565              | พ.ย. 2565      | ธ.ค. 2565          |
| 44  | เครื่องคอมพิวเตอร์ สำหรับงานประมวลผล แบบที่ 2 จำนวน 1 เครื่อง  | 30,000            | พ.ย. 2565              | ธ.ค. 2565      | ก.พ. 2566          |
| 45  | เก้าอี้ทำงาน ชาตัสซี ขนาดไม่น้อยกว่า 66*63*88 เซนติเมตร จำนวน 16 ตัว   | 62,400            | พ.ย. 2565              | ธ.ค. 2565      | ม.ค. 2566          |
| 46  | โต๊ะโลหะเหล็ก ขนาดไม่น้อยกว่า 150*60*60*75 เซนติเมตร จำนวน 8 ตัว   | 40,000            | พ.ย. 2565              | พ.ย. 2565      | ธ.ค. 2565          |
| 47  | เครื่องฉายภาพ 3 มิติ จำนวน 1 เครื่อง   | 19,900            | พ.ย. 2565              | ธ.ค. 2565      | ธ.ค. 2565          |
| 48  | ชุดบันทึกและถ่ายทอดสดการแสดง จำนวน 1 ชุด   | 363,000           | พ.ย. 2565              | ธ.ค. 2565      | ม.ค. 2566          |
| 49  | เครื่องมัลติมีเดียโปรเจคเตอร์ ระดับ XGA ขนาดไม่น้อยกว่า 4,000 ANSI Lumens จำนวน 1 เครื่อง                      | 29,900            | พ.ย. 2565              | ธ.ค. 2565      | ม.ค. 2566          |
| 50  | อุปกรณ์กระจายสัญญาณไร้สาย แบบที่ 2 จำนวน 2 เครื่อง   | 42,000            | พ.ย. 2565              | ธ.ค. 2565      | ม.ค. 2566          |
| 51  | เครื่องคอมพิวเตอร์ สำหรับงานประมวลผล แบบที่ 1 จำนวน 16 เครื่อง   | 352,000           | พ.ย. 2565              | ธ.ค. 2565      | ม.ค. 2566          |
| <b>201090600000:วิทยาลัยการเมืองการปกครอง</b> |  |                   |                        |                |                    |
| 1   | เครื่องโทรสาร จำนวน 1 เครื่อง  | 10,600            | พ.ย. 2565              | พ.ย. 2565      | พ.ย. 2565          |
| 2   | เครื่องอินเตอร์คอม จำนวน 2 ชุด   | 21,400            | พ.ย. 2565              | ธ.ค. 2565      | ธ.ค. 2565          |
| 3   | โต๊ะทำงานเข้ามุม จำนวน 9 ชุด   | 98,100            | พ.ย. 2565              | พ.ย. 2565      | พ.ย. 2565          |
| 4   | โต๊ะประชุมท้อปกระจก จำนวน 1 ตัว  | 17,900            | พ.ย. 2565              | พ.ย. 2565      | พ.ย. 2565          |
| 5   | เก้าอี้สำนักงานพิงสูง จำนวน 10 ตัว   | 29,000            | พ.ย. 2565              | พ.ย. 2565      | พ.ย. 2565          |
| 6   | เก้าอี้สำนักงานหลังตาข่าย พนักพิงสูง จำนวน 40 ตัว  | 116,000           | พ.ย. 2565              | พ.ย. 2565      | พ.ย. 2565          |
| 7   | ชุดโซฟารับแขก 5 ที่นั่ง หุ้มหนังเทียม พร้อมโต๊ะกลาง จำนวน 1 ชุด  | 24,900            | พ.ย. 2565              | พ.ย. 2565      | พ.ย. 2565          |
| 8   | ชุดโซฟารับแขก 5 ที่นั่ง พร้อมโต๊ะกลาง จำนวน 1 ชุด  | 13,900            | พ.ย. 2565              | พ.ย. 2565      | พ.ย. 2565          |
| 9   | ชุดโทรศัพท์ IP Phone แบบมีสาย จำนวน 40 ชุด   | 78,000            | ธ.ค. 2565              | ธ.ค. 2565      | ธ.ค. 2565          |
| 10  | เครื่องกรองน้ำดื่มระบบ RO พร้อมตู้ทำน้ำเย็น พร้อมติดตั้ง จำนวน 4 ชุด   | 144,000           | ก.พ. 2566              | ก.พ. 2566      | ก.พ. 2566          |
| 11  | รถตู้โดยสาร (ดีเซล) ขนาด 12 ที่นั่ง ปริมาณกระบอกลูกสูบไม่ต่ำกว่า 2,400 ซีซี พร้อมอุปกรณ์ตกแต่ง VIP จำนวน 1 คัน | 1,450,000         | ธ.ค. 2565              | ม.ค. 2566      | เม.ย. 2566         |
| 12  | คอมพิวเตอร์แท็บเล็ต (ระบบปฏิบัติการ IOS) จำนวน 5 เครื่อง   | 145,000           | พ.ย. 2565              | พ.ย. 2565      | พ.ย. 2565          |
| 13  | เครื่องคอมพิวเตอร์โน้ตบุ๊ก สำหรับงานประมวลผล จำนวน 3 เครื่อง   | 66,000            | ธ.ค. 2565              | ธ.ค. 2565      | ธ.ค. 2565          |
| 14  | เครื่องคอมพิวเตอร์ สำหรับประมวลผลระดับคุณภาพสูง จำนวน 3 เครื่อง  | 120,000           | ธ.ค. 2565              | ธ.ค. 2565      | ธ.ค. 2565          |

| ลำดับ                                     | รายการ   | งบประมาณ<br>(บาท) | สอบราคา/ประกวด<br>ราคา | ลงนาม<br>สัญญา | คาดว่าจะส่ง<br>มอบ |
|---|--|-------------------|------------------------|----------------|--------------------|
| 15  | เครื่องคอมพิวเตอร์ สำหรับงานประมวลผล แบบที่ 1 จำนวน 40 เครื่อง                                     | 880,000           | มี.ค. 2566             | เม.ย. 2566     | ก.ค. 2566          |
| 16  | เครื่องสแกนเนอร์ สำหรับงานเก็บเอกสารระดับศูนย์บริการ แบบที่ 1 จำนวน 1 เครื่อง                      | 16,000            | พ.ย. 2565              | พ.ย. 2565      | พ.ย. 2565          |
| 17  | เครื่องพิมพ์เลเซอร์ขาวดำ ชนิด Network แบบที่ 1 จำนวน 3 เครื่อง                                     | 26,700            | พ.ย. 2565              | พ.ย. 2565      | พ.ย. 2565          |
| 18  | ระบบกล้องวงจรปิด (Installation CCTV) พร้อมติดตั้ง จำนวน 1 ระบบ                                     | 493,500           | ม.ค. 2566              | ก.พ. 2566      | มี.ค. 2566         |
| 19  | ระบบเครือข่าย พร้อมติดตั้ง จำนวน 1 ระบบ จำนวน 1 ระบบ   | 1,341,000         | ธ.ค. 2565              | ม.ค. 2566      | มี.ค. 2566         |
| <b>201093000000:คณะนิติศาสตร์</b>         |  |                   |                        |                |                    |
| 1   | ชุดโต๊ะทำงานข้ามมุม จำนวน 15 ชุด ราคาชุดละ 5,500 บาท จำนวน 15 ชุด                                  | 82,500            | ต.ค. 2565              | ต.ค. 2565      | ธ.ค. 2565          |
| 2   | เก้าอี้พนักพิงสูง จำนวน 8 ตัว  | 23,200            | ต.ค. 2565              | ต.ค. 2565      | ธ.ค. 2565          |
| 3   | เก้าอี้แถว 4 ที่นั่ง จำนวน 12 ชุด  | 58,800            | ต.ค. 2565              | ต.ค. 2565      | ธ.ค. 2565          |
| 4   | บันไดหยิบของ 3 ชั้น จำนวน 2 ตัว  | 8,000             | ต.ค. 2565              | ต.ค. 2565      | ธ.ค. 2565          |
| 5   | รถเข็น จำนวน 1 คัน   | 20,000            | ต.ค. 2565              | ต.ค. 2565      | ธ.ค. 2565          |
| 6   | ตู้เหล็กบานเลื่อนทึบ 2 ประตู จำนวน 3 หลัง  | 10,500            | ต.ค. 2565              | ต.ค. 2565      | ธ.ค. 2565          |
| 7   | ตู้เหล็กบานเลื่อนกระจก จำนวน 3 หลัง ราคาหลังละ 3,700บาท จำนวน 3 หลัง                               | 11,100            | ต.ค. 2565              | ต.ค. 2565      | ธ.ค. 2565          |
| 8   | เครื่องทำลายกระดาษ จำนวน 1 เครื่อง   | 30,000            | ต.ค. 2565              | ต.ค. 2565      | ธ.ค. 2565          |
| 9   | เครื่องเข้าเล่มสันกาว จำนวน 1 เครื่อง  | 13,900            | ต.ค. 2565              | ต.ค. 2565      | ธ.ค. 2565          |
| 10  | ไมโครโฟนแบบสาย จำนวน 2 ตัว   | 10,000            | ต.ค. 2565              | ต.ค. 2565      | ธ.ค. 2565          |
| 11  | ไมโครโฟนไร้สาย จำนวน 2 ชุด   | 40,000            | ต.ค. 2565              | ต.ค. 2565      | ธ.ค. 2565          |
| 12  | เครื่องผสมสัญญาณเสียง อนาล็อก 8 ชาแนล จำนวน 1 เครื่อง  | 17,500            | ต.ค. 2565              | ต.ค. 2565      | ธ.ค. 2565          |
| 13  | ชุดลำโพง Active Column ขนาด 4 นิ้ว จำนวน 2 ชุด   | 58,000            | ต.ค. 2565              | ต.ค. 2565      | ธ.ค. 2565          |
| 14  | ปรับปรุงโครงสร้างอาคารพื้นที่เกิดเพลิงไหม้ ชั้น 1 อาคารราชนครินทร์ จำนวน 1 งาน                     | 2,500,000         | ต.ค. 2565              | ธ.ค. 2565      | ส.ค. 2566          |
| 15  | จอมอเตอร์ไฟฟ้า ขนาดเส้นทแยงมุม 150 นิ้ว พร้อมติดตั้ง จำนวน 1 จอ                                    | 24,100            | ต.ค. 2565              | ต.ค. 2565      | ธ.ค. 2565          |
| 16  | กล้องวิดีโอคอนเฟอเรนซ์ พร้อมติดตั้ง จำนวน 1 เครื่อง  | 30,000            | ต.ค. 2565              | ต.ค. 2565      | ธ.ค. 2565          |
| 17  | ชุดไฟสตูดิโอพร้อมฉาก ผ้าฉาก และหลอดไฟ จำนวน 1 ชุด  | 8,000             | ต.ค. 2565              | ต.ค. 2565      | ธ.ค. 2565          |
| 18  | กล่องแปลงเสียงเป็นระบบดิจิทัล จำนวน 1 เครื่อง  | 11,000            | ต.ค. 2565              | ต.ค. 2565      | ธ.ค. 2565          |
| 19  | กล้องถ่ายภาพนิ่งพร้อมกระเป๋า จำนวน 1 ตัว   | 40,000            | ต.ค. 2565              | ต.ค. 2565      | ธ.ค. 2565          |
| 20  | เครื่องมือตัดมีเดียโปรเจคเตอร์ ความสว่างไม่น้อยกว่า 4,000 ANSI Lumens พร้อมติดตั้ง จำนวน 1 เครื่อง | 29,900            | ต.ค. 2565              | ต.ค. 2565      | ธ.ค. 2565          |
| 21  | เครื่องคอมพิวเตอร์ สำหรับประมวลผล แบบที่ 1 จำนวน 10 เครื่อง  | 220,000           | ต.ค. 2565              | ต.ค. 2565      | ธ.ค. 2565          |
| <b>201090800000:วิทยาลัยดุริยางคศิลป์</b> |  |                   |                        |                |                    |
| 1   | ตู้เหล็กแขวนชุดบานเลื่อน จำนวน 5 ตู้   | 29,500            | ต.ค. - พ.ย. 2565       | ธ.ค. 2565      | ม.ค. 2566          |
| 2   | ชั้นเหล็กขนาด จำนวน 10 ชั้น  | 49,000            | ต.ค. - พ.ย. 2565       | ธ.ค. 2565      | ม.ค. 2566          |
| 3   | ตู้เหล็ก 4 ลีนชัก จำนวน 10 ตู้   | 49,000            | ต.ค. - พ.ย. 2565       | ธ.ค. 2565      | ม.ค. 2566          |
| 4   | โต๊ะทำงานตัวแอลโค้ง จำนวน 5 ตัว  | 57,500            | ต.ค. - พ.ย. 2565       | ธ.ค. 2565      | ม.ค. 2566          |
| 5   | ค่าจ้างออกแบบงานก่อสร้าง   | 80,000            | ต.ค. - พ.ย. 2565       | พ.ย. 2565      | ธ.ค. 2565          |
| 6   | ชุดกล้องวงจรปิด 32 ตัว พร้อมติดตั้ง จำนวน 1 ชุด จำนวน 1 ชุด  | 80,000            | ต.ค. - พ.ย. 2565       | ธ.ค. 2565      | ม.ค. 2566          |
| 7   | จอมอนิเตอร์ ขนาดไม่น้อยกว่า 27 นิ้ว จำนวน 2 เครื่อง  | 27,000            | ต.ค. - พ.ย. 2565       | ธ.ค. 2565      | ม.ค. 2566          |
| 8   | กล่องเว็บแคม พร้อมขาตั้ง จำนวน 10 ตัว  | 12,500            | ต.ค. - พ.ย. 2565       | ธ.ค. 2565      | ม.ค. 2566          |
| 9   | อังกะลุง จำนวน 2 ชุด   | 18,000            | พ.ย. - ธ.ค. 2565       | ธ.ค. 2565      | ก.พ. 2566          |

| ลำดับ                                | รายการ  | งบประมาณ<br>(บาท) | สอบราคา/ประกวด<br>ราคา | ลงนาม<br>สัญญา | คาดว่าจะส่ง<br>มอบ |
|--------------------------------------|---|-------------------|------------------------|----------------|--------------------|
| 10                                   | ผืนกระดาษเอก จำนวน 2 ผืน  | 30,000            | ต.ค. - พ.ย. 2565       | ธ.ค. 2565      | ม.ค. 2566          |
| 11                                   | ผืนกระดาษหุ้ม จำนวน 1 ผืน   | 18,000            | ต.ค. - พ.ย. 2565       | ธ.ค. 2565      | ม.ค. 2566          |
| 12                                   | กล่องสองหน้า จำนวน 2 ลูก  | 12,000            | ต.ค. - พ.ย. 2565       | ธ.ค. 2565      | ม.ค. 2566          |
| 13                                   | บาร์โตนแฮกโซโฟน จำนวน 1 ตัว   | 580,000           | ต.ค. - พ.ย. 2565       | ม.ค. 2566      | ก.พ. 2566          |
| 14                                   | เบสแฮกโซโฟน จำนวน 1 ตัว   | 1,285,000         | พ.ย. - ธ.ค. 2565       | ม.ค. 2566      | ก.พ. 2566          |
| 15                                   | เทเนอร์แฮกโซโฟน จำนวน 1 ตัว   | 277,000           | พ.ย. - ธ.ค. 2565       | ม.ค. 2566      | ก.พ. 2566          |
| 16                                   | โซปราโนแฮกโซโฟน จำนวน 1 ตัว   | 176,500           | พ.ย. - ธ.ค. 2565       | ม.ค. 2566      | ก.พ. 2566          |
| 17                                   | ปีฟลัดทรีมเบ็ต จำนวน 1 ตัว  | 143,900           | พ.ย. - ธ.ค. 2565       | ม.ค. 2566      | ก.พ. 2566          |
| 18                                   | ยูโฟเนียม จำนวน 1 ตัว   | 420,000           | พ.ย. - ธ.ค. 2565       | ม.ค. 2566      | ก.พ. 2566          |
| 19                                   | ไซม์ ระฆังราว จำนวน 1 ตัว   | 395,000           | พ.ย. - ธ.ค. 2565       | ม.ค. 2566      | มี.ย. 2566         |
| 20                                   | กล่องคอนเสิร์ตสแนร์ ขนาด 14x5.0 นิ้ว พร้อมขาตั้ง จำนวน 1 ใบ                     | 55,000            | พ.ย. - ธ.ค. 2565       | ม.ค. 2566      | ก.พ. 2566          |
| 21                                   | กล่องเจมเบ้ จำนวน 1 ใบ  | 8,500             | พ.ย. - ธ.ค. 2565       | ม.ค. 2566      | ก.พ. 2566          |
| 22                                   | กล่องคองก้า จำนวน 1 ชุด   | 29,900            | พ.ย. - ธ.ค. 2565       | ม.ค. 2566      | ก.พ. 2566          |
| 23                                   | กล่องคอนเสิร์ตสแนร์ ขนาด 14x6.5 นิ้ว พร้อมขาตั้ง จำนวน 1 ใบ                     | 57,000            | พ.ย. - ธ.ค. 2565       | ม.ค. 2566      | ก.พ. 2566          |
| 24                                   | กล่องชุด พร้อมอุปกรณ์ แก้ว จำนวน 1 ชุด  | 85,000            | พ.ย. - ธ.ค. 2565       | ม.ค. 2566      | ก.พ. 2566          |
| 25                                   | ขาตั้งไม้ตี จำนวน 100 ตัว   | 250,000           | พ.ย. - ธ.ค. 2565       | ม.ค. 2566      | ก.พ. 2566          |
| 26                                   | กล่องทิมปานีขนาด 32 นิ้ว จำนวน 1 ใบ   | 220,000           | พ.ย. - ธ.ค. 2565       | ม.ค. 2566      | ก.พ. 2566          |
| 27                                   | ชุดฉาบสำหรับกล่องชุด จำนวน 1 ชุด  | 35,000            | พ.ย. - ธ.ค. 2565       | ม.ค. 2566      | ก.พ. 2566          |
| 28                                   | ขาตั้งไม้ตี สำหรับผู้อำนวยเพลง จำนวน 2 ตัว                                      | 13,000            | พ.ย. - ธ.ค. 2565       | ม.ค. 2566      | ก.พ. 2566          |
| 29                                   | ฉาบคอนเสิร์ต ขนาด 20 นิ้ว จำนวน 1 คู่   | 40,000            | พ.ย. - ธ.ค. 2565       | ม.ค. 2566      | ก.พ. 2566          |
| 30                                   | โทรแองแก๊ส ขนาด 6 นิ้ว จำนวน 1 ตัว  | 4,100             | พ.ย. - ธ.ค. 2565       | ม.ค. 2566      | ก.พ. 2566          |
| 31                                   | โทรแองแก๊ส ขนาด 8 นิ้ว จำนวน 1 ตัว  | 4,300             | พ.ย. - ธ.ค. 2565       | ม.ค. 2566      | ก.พ. 2566          |
| 32                                   | Granite Block จำนวน 1 ชุด   | 12,000            | พ.ย. - ธ.ค. 2565       | ม.ค. 2566      | ก.พ. 2566          |
| 33                                   | กล่องยาวภาคกลาง จำนวน 20 ลูก  | 15,000            | ต.ค. - พ.ย. 2565       | ธ.ค. 2565      | ม.ค. 2566          |
| 34                                   | C ทูบาคอนเสิร์ต จำนวน 1 ตัว   | 693,000           | พ.ย. - ธ.ค. 2565       | ก.พ. 2566      | ก.พ. 2566          |
| 35                                   | คีย์บอร์ด Harmony Director จำนวน 1 ตัว  | 56,000            | พ.ย. - ธ.ค. 2565       | ม.ค. 2566      | ก.พ. 2566          |
| 36                                   | มาริมบา ขนาด 5 Octave จำนวน 1 ราง   | 928,000           | พ.ย. - ธ.ค. 2565       | ก.พ. 2566      | ก.พ. 2566          |
| 37                                   | กล็อกเคนสปีล จำนวน 1 ราง  | 190,000           | พ.ย. - ธ.ค. 2565       | ม.ค. 2566      | ก.พ. 2566          |
| 38                                   | ซอฟต์แวร์สำหรับการเรียนการสอนทักษะปฏิบัติเครื่องดนตรีตะวันตก จำนวน 20 ชุด       | 47,100            | ต.ค. - พ.ย. 2565       | ธ.ค. 2565      | ม.ค. 2566          |
| 39                                   | ระบบการเรียนรู้ภาษาอังกฤษ หลักสูตร CEFR เวอร์ชันออนไลน์ จำนวน 137 สิทธิ์        | 68,100            | ต.ค. - พ.ย. 2565       | ธ.ค. 2565      | ม.ค. 2566          |
| 40                                   | ซอฟต์แวร์สำหรับทำเพลงและบันทึกเสียง จำนวน 20 ชุด                                | 299,600           | ต.ค. - พ.ย. 2565       | ธ.ค. 2565      | ม.ค. 2566          |
| 41                                   | ซอฟต์แวร์สำหรับพิมพ์โน้ตดนตรี จำนวน 30 ชุด                                      | 156,000           | ต.ค. - พ.ย. 2565       | ธ.ค. 2565      | ม.ค. 2566          |
| <b>201090900000:สำนักศึกษาทั่วไป</b> |   |                   |                        |                |                    |
| 1                                    | เครื่องคอมพิวเตอร์ สำหรับงานประมวลผล แบบที่ 2 จำนวน 23 เครื่อง                  | 690,000           | ธ.ค. 2565              | ม.ค. 2566      | มี.ค. 2566         |
| 2                                    | พัฒนโคจร ดิจิตัลขนาด ขนาดไม่น้อยกว่า 16 นิ้ว พร้อมติดตั้ง จำนวน 74 ตัว          | 170,200           | ธ.ค. 2565              | ม.ค. 2566      | มี.ค. 2566         |
| 3                                    | เครื่องมัลติมีเดียโปรเจคเตอร์ ขนาดไม่น้อยกว่า 4,000 ANSI Lumens จำนวน 7 เครื่อง | 188,300           | พ.ย. 2565              | ธ.ค. 2565      | ม.ค. 2566          |
| 4                                    | เครื่องฉายภาพ 3 มิติ จำนวน 5 เครื่อง  | 99,500            | พ.ย. 2565              | ธ.ค. 2565      | ม.ค. 2566          |
| 5                                    | จอร์บภาพ ขนาดไม่น้อยกว่า 150 นิ้ว แบบมือดึง จำนวน 2 จอ                          | 13,200            | พ.ย. 2565              | ธ.ค. 2565      | ม.ค. 2566          |

| ลำดับ                                 | รายการ  | งบประมาณ<br>(บาท) | สอบราคา/ประกวด<br>ราคา | ลงนาม<br>สัญญา | คาดว่าจะส่ง<br>มอบ |
|---------------------------------------|---|-------------------|------------------------|----------------|--------------------|
| 6                                     | เครื่องตัดหญ้าแบบสะพาย จำนวน 1 เครื่อง  | 9,500             | พ.ย. 2565              | ธ.ค. 2565      | ม.ค. 2566          |
| 7                                     | ปั้มน้ำอัตโนมัติ ขนาดไม่น้อยกว่า 150 วัตต์ ขนาด 1 นิ้ว 220 โวลท์ จำนวน 3 เครื่อง          | 21,600            | ต.ค. 2565              | พ.ย. 2565      | ธ.ค. 2565          |
| 8                                     | ปั้มน้ำหยด 2 นิ้ว 3 แรงม้า จำนวน 2 เครื่อง  | 29,600            | ต.ค. 2565              | พ.ย. 2565      | ธ.ค. 2565          |
| 9                                     | ปั้มน้ำซับเมอร์ส ขนาด 1.5 นิ้ว 1.5 HP จำนวน 2 เครื่อง                                     | 28,400            | ต.ค. 2565              | พ.ย. 2565      | ธ.ค. 2565          |
| 10                                    | ถังน้ำ ขนาดไม่น้อยกว่า 1,500 ลิตร พร้อมติดตั้ง จำนวน 18 ถัง                               | 162,000           | ธ.ค. 2565              | ม.ค. 2566      | มี.ค. 2566         |
| 11                                    | เลนส์กล้องถ่ายภาพดิจิทัล ชนิดเลนส์ EF-M55-200 mm f/4.5-6.3 IS STM จำนวน 1 อัน             | 15,000            | ต.ค. 2565              | พ.ย. 2565      | ธ.ค. 2565          |
| <b>201091200000:คณะเทคโนโลยี</b>      |   |                   |                        |                |                    |
| 1                                     | ชุดกล้องวงจรปิด จำนวน 1 ชุด   | 16,800            | ต.ค. - ธ.ค. 2565       | มี.ค. 2566     | มี.ค. 2566         |
| 2                                     | เครื่องมัลติมีเดียโปรเจคเตอร์ ระดับ XGA ขนาดไม่น้อยกว่า 3,000 ANSI Lumens จำนวน 2 เครื่อง | 53,800            | ต.ค. - ธ.ค. 2565       | มี.ค. 2566     | มี.ค. 2566         |
| 3                                     | เครื่องคอมพิวเตอร์ สำหรับงานประมวลผล แบบที่ 1 จำนวน 1 เครื่อง                             | 22,000            | ต.ค. - ธ.ค. 2565       | มี.ค. 2566     | มี.ค. 2566         |
| 4                                     | เครื่องปรับอากาศ แบบแยกส่วน ขนาดไม่น้อยกว่า 36,000 บีทียู จำนวน 1 เครื่อง                 | 45,500            | ต.ค. - ธ.ค. 2565       | มี.ค. 2566     | มี.ค. 2566         |
| 5                                     | เครื่องปรับอากาศ แบบแยกส่วน ขนาดไม่น้อยกว่า 26,000 บีทียู จำนวน 2 เครื่อง                 | 72,600            | ต.ค. 2565              | มี.ค. 2566     | มี.ค. 2566         |
| 6                                     | โต๊ะพับขาโครเมียมหน้าไฟเมก้า ขนาดไม่น้อยกว่า 180*60*75 ซม. จำนวน 18 ตัว                   | 45,000            | ต.ค. 2565              | มี.ค. 2566     | มี.ค. 2566         |
| 7                                     | ตู้อบลมร้อนแบบถาด (Tray dryer) จำนวน 1 ตู้  | 165,000           | ต.ค. - ธ.ค. 2565       | มี.ค. 2566     | มี.ค. 2566         |
| 8                                     | เครื่องคอมพิวเตอร์ สำหรับงานประมวลผล แบบที่ 1 จำนวน 2 เครื่อง                             | 44,000            | ต.ค. - ธ.ค. 2565       | มี.ค. 2566     | มี.ค. 2566         |
| <b>201091300000:คณะวิศวกรรมศาสตร์</b> |   |                   |                        |                |                    |
| 1                                     | เลื่อยวงเดือน ขนาดไม่น้อยกว่า 9 นิ้ว จำนวน 2 เครื่อง                                      | 19,300            | พ.ย. 2565              | ธ.ค. 2565      | มี.ค. 2566         |
| 2                                     | ไฟเบอร์ตัดเหล็ก จำนวน 2 เครื่อง   | 49,300            | พ.ย. 2565              | ธ.ค. 2565      | มี.ค. 2566         |
| 3                                     | แม่แรงตะเข้ ขนาดไม่น้อยกว่า 5 ตัน จำนวน 1 คัน   | 27,900            | พ.ย. 2565              | ธ.ค. 2565      | มี.ค. 2566         |
| 4                                     | ปั้ลม 2 แรงม้า ถึง 148 ลิตร จำนวน 1 เครื่อง   | 53,500            | พ.ย. 2565              | ธ.ค. 2565      | มี.ค. 2566         |
| 5                                     | เครื่องเชื่อมไฟฟ้า ระบบอินเวอร์เตอร์ ขนาด 200 แอมป์ พร้อมชุดสาย จำนวน 5 เครื่อง           | 59,000            | พ.ย. 2565              | ธ.ค. 2565      | มี.ค. 2566         |
| 6                                     | ปั้มน้ำเพิ่มแรงดัน จำนวน 1 ชุด  | 116,100           | พ.ย. 2565              | ธ.ค. 2565      | มี.ค. 2566         |
| 7                                     | เครื่องขัดกระดาษทราย 4 นิ้ว * 24 นิ้ว จำนวน 1 เครื่อง                                     | 14,500            | พ.ย. 2565              | ธ.ค. 2565      | มี.ค. 2566         |
| 8                                     | สว่านไฟฟ้า จำนวน 5 เครื่อง  | 16,500            | พ.ย. 2565              | ธ.ค. 2565      | ก.พ. 2566          |
| 9                                     | เครื่องเจียร์ไฟฟ้า จำนวน 3 เครื่อง  | 11,400            | พ.ย. 2565              | ธ.ค. 2565      | ก.พ. 2566          |
| 10                                    | สว่านแบตเตอรี่ จำนวน 2 เครื่อง  | 19,300            | พ.ย. 2565              | ธ.ค. 2565      | ก.พ. 2566          |
| 11                                    | เลื่อยจิ๊กซอว์ จำนวน 2 เครื่อง  | 9,800             | พ.ย. 2565              | ธ.ค. 2565      | ก.พ. 2566          |
| 12                                    | บล็อกลมแบตเตอรี่ จำนวน 1 เครื่อง  | 18,000            | พ.ย. 2565              | ธ.ค. 2565      | ก.พ. 2566          |
| 13                                    | ตู้ล็อกเกอร์เหล็กส่งงาน 18 ช่อง จำนวน 4 ตู้   | 35,600            | พ.ย. 2565              | ธ.ค. 2565      | มี.ค. 2566         |
| 14                                    | เก้าอี้มีล้อขาเหล็ก จำนวน 37 ตัว  | 107,300           | พ.ย. 2565              | ธ.ค. 2565      | มี.ค. 2566         |
| 15                                    | เก้าอี้นั่งอ่านหนังสือมีล้อ จำนวน 16 ตัว  | 48,000            | พ.ย. 2565              | ธ.ค. 2565      | มี.ค. 2566         |
| 16                                    | ตู้เหล็กบานกระจก แบบบานเปิดทรงสูง จำนวน 8 ตู้   | 44,000            | พ.ย. 2565              | ธ.ค. 2565      | มี.ค. 2566         |
| 17                                    | โต๊ะเรียน ขนาดไม่น้อยกว่า 140*45*75 cm. มีล้อ จำนวน 54 ตัว                                | 297,000           | พ.ย. 2565              | ธ.ค. 2565      | มี.ค. 2566         |
| 18                                    | โซฟา 1 ที่นั่ง เบาะหนัง จำนวน 4 ตัว   | 41,700            | พ.ย. 2565              | ธ.ค. 2565      | มี.ค. 2566         |
| 19                                    | โซฟาเบาะหนังโครงเหล็ก 1 ที่นั่ง จำนวน 8 ตัว   | 23,600            | พ.ย. 2565              | ธ.ค. 2565      | มี.ค. 2566         |
| 20                                    | โต๊ะทำงานโครงเหล็ก ขนาดไม่น้อยกว่า 120*55*75 cm. ขาเหล็กพ่นสี จำนวน 8 ตัว                 | 50,400            | พ.ย. 2565              | ธ.ค. 2565      | มี.ค. 2566         |

| ลำดับ | รายการ   | งบประมาณ<br>(บาท) | สอบราคา/ประกวด<br>ราคา | ลงนาม<br>สัญญา | คาดว่าจะส่ง<br>มอบ |
|-------|--|-------------------|------------------------|----------------|--------------------|
| 21    | โต๊ะวางของทรงเตี้ย จำนวน 2 ตัว   | 20,800            | พ.ย. 2565              | ธ.ค. 2565      | ก.พ. 2566          |
| 22    | โต๊ะวางของทรงสูง จำนวน 3 ตัว   | 7,200             | พ.ย. 2565              | ธ.ค. 2565      | ก.พ. 2566          |
| 23    | เก้าอี้นั่งเรียน จำนวน 114 ตัว   | 18,000            | พ.ย. 2565              | ธ.ค. 2565      | ก.พ. 2566          |
| 24    | โต๊ะเรียน ขนาดไม่น้อยกว่า 150*80*75 cm. มีล้อ จำนวน 4 ตัว              | 79,800            | พ.ย. 2565              | ธ.ค. 2565      | ก.พ. 2566          |
| 25    | โซฟา 2 ที่นั่ง เบาะหนัง จำนวน 2 ตัว                                    | 26,000            | พ.ย. 2565              | ธ.ค. 2565      | ก.พ. 2566          |
| 26    | โต๊ะประชุม ขนาดไม่น้อยกว่า 180*60*75 cm. จำนวน 1 ตัว                   | 17,800            | พ.ย. 2565              | ธ.ค. 2565      | ก.พ. 2566          |
| 27    | โต๊ะประชุม ขนาดไม่น้อยกว่า 150*60*75 cm. จำนวน 14 ตัว                  | 5,600             | พ.ย. 2565              | ธ.ค. 2565      | ก.พ. 2566          |
| 28    | โต๊ะประชุม ขนาดไม่น้อยกว่า 90*60*75 cm. จำนวน 2 ตัว                    | 74,200            | พ.ย. 2565              | ธ.ค. 2565      | มี.ค. 2566         |
| 29    | เก้าอี้ขาตัวซี จำนวน 16 ตัว  | 7,000             | พ.ย. 2565              | ธ.ค. 2565      | มี.ค. 2566         |
| 30    | ตู้เหล็กบานกระจก แบบบานเลื่อน ทรงสูง จำนวน 6 ตู้                       | 56,000            | พ.ย. 2565              | ธ.ค. 2565      | มี.ค. 2566         |
| 31    | ตู้เหล็กบานกระจก แบบบานเลื่อน ขนาด 4 ฟุต จำนวน 11 ตู้                  | 29,400            | พ.ย. 2565              | ธ.ค. 2565      | มี.ค. 2566         |
| 32    | เครื่องปรับอากาศพร้อมติดตั้ง ขนาดไม่น้อยกว่า 60000 BTU จำนวน 20 ชุด    | 46,200            | พ.ย. 2565              | ธ.ค. 2565      | ก.พ. 2566          |
| 33    | เครื่องพิมพ์เลเซอร์ขาวดำ จำนวน 5 เครื่อง                               | 1,400,000         | พ.ย. 2565              | ธ.ค. 2565      | ก.พ. 2566          |
| 34    | เครื่องพิมพ์มัลติฟังก์ชันเลเซอร์ จำนวน 3 เครื่อง                       | 13,000            | พ.ย. 2565              | ธ.ค. 2565      | ก.พ. 2566          |
| 35    | เก้าอี้ทำงาน แบบมีล้อหมุน จำนวน 30 ตัว                                 | 30,000            | พ.ย. 2565              | ธ.ค. 2565      | ก.พ. 2566          |
| 36    | ห้องประชุม (Hybrid Meeting) EN 204 จำนวน 1 ห้อง                        | 429,200           | ธ.ค. 2565              | ม.ค. 2566      | เม.ย. 2566         |
| 37    | ระบบเสียงห้องประชุม ขนาด 300 ที่นั่ง พร้อมติดตั้ง จำนวน 1 ระบบ         | 240,000           | ธ.ค. 2565              | ม.ค. 2566      | มี.ค. 2566         |
| 38    | เครื่องซังดิจิตอล ขนาด 30 กิโลกรัม จำนวน 1 เครื่อง                     | 13,400            | ธ.ค. 2565              | ม.ค. 2566      | เม.ย. 2566         |
| 39    | เครื่องซัง ทศนิยม 2 ตำแหน่ง จำนวน 3 เครื่อง                            | 83,700            | ธ.ค. 2565              | ม.ค. 2566      | เม.ย. 2566         |
| 40    | เครื่องซังดิจิตอล ขนาด 15 กิโลกรัม จำนวน 1 เครื่อง                     | 13,400            | ธ.ค. 2565              | ม.ค. 2566      | เม.ย. 2566         |
| 41    | เครื่องซังดิจิตอลตั้งพื้น จำนวน 1 เครื่อง                              | 23,600            | ธ.ค. 2565              | ม.ค. 2566      | เม.ย. 2566         |
| 42    | เครื่องตู้อบลมร้อน ขนาดไม่น้อยกว่า 225 ลิตร จำนวน 1 เครื่อง            | 42,000            | ธ.ค. 2565              | ม.ค. 2566      | เม.ย. 2566         |
| 43    | เครื่องบันทึกข้อมูลแบบติดตั้ง จำนวน 3 เครื่อง                          | 207,000           | ธ.ค. 2565              | ม.ค. 2566      | เม.ย. 2566         |
| 44    | เครื่องผสมซีเมนต์มอร์ตาร์ ขนาด 5 ลิตร จำนวน 1 เครื่อง                  | 27,900            | ธ.ค. 2565              | ม.ค. 2566      | เม.ย. 2566         |
| 45    | เครื่องวัดความเร็วลม ชนิดหัววัด pitot tube จำนวน 2 เครื่อง             | 68,000            | ธ.ค. 2565              | ม.ค. 2566      | เม.ย. 2566         |
| 46    | ชุดทดสอบโต๊ะการไหล จำนวน 1 ชุด   | 25,700            | ธ.ค. 2565              | ม.ค. 2566      | เม.ย. 2566         |
| 47    | เตาเผาอุณหภูมิสูง จำนวน 1 เตา  | 180,000           | ธ.ค. 2565              | ม.ค. 2566      | มี.ค. 2566         |
| 48    | บอร์ดทดลอง MODULATION BOARD พร้อมอุปกรณ์ จำนวน 2 ชุด                   | 246,100           | ธ.ค. 2565              | ม.ค. 2566      | มี.ค. 2566         |
| 49    | เครื่องทดสอบแรงดึงแรงกด 500 นิวตัน แบบตั้งโต๊ะ จำนวน 1 เครื่อง         | 272,600           | ธ.ค. 2565              | ม.ค. 2566      | มี.ค. 2566         |
| 50    | เครื่องซังดิจิตอล ขนาด 6000 กรัม ความละเอียด 0.01 กรัม จำนวน 1 เครื่อง | 267,000           | ธ.ค. 2565              | ม.ค. 2566      | มี.ค. 2566         |
| 51    | ชุดอากาศยานไร้คนขับ Phantom 4 RTK จำนวน 1 ชุด                          | 32,100            | ธ.ค. 2565              | ม.ค. 2566      | มี.ค. 2566         |
| 52    | เครื่องวัดความชื้นสัมพัทธ์และอุณหภูมิ จำนวน 4 เครื่อง                  | 207,500           | ธ.ค. 2565              | ม.ค. 2566      | มี.ค. 2566         |
| 53    | ดาต้าล็อกเกอร์ 20 ช่อง พร้อมชุดบันทึก จำนวน 5 เครื่อง                  | 19,600            | พ.ย. 2565              | ธ.ค. 2565      | ก.พ. 2566          |
| 54    | บอร์ดทดลอง DEMODULATION BOARD พร้อมอุปกรณ์ จำนวน 2 ชุด                 | 427,500           | ธ.ค. 2565              | ม.ค. 2566      | มี.ค. 2566         |
| 55    | ชุดการสร้างต้นแบบรวดเร็ว (Rapid Prototyping,RP) จำนวน 1 ชุด            | 272,600           | ธ.ค. 2565              | ม.ค. 2566      | มี.ค. 2566         |
| 56    | เครื่องกวนสารชนิดแม่เหล็กพร้อมให้ความร้อน จำนวน 2 เครื่อง              | 660,000           | พ.ย. 2565              | ธ.ค. 2565      | ก.พ. 2566          |
| 57    | ชุดหุ่นยนต์แขนกลสำหรับงานเชื่อม จำนวน 1 ชุด                            | 35,000            | พ.ย. 2565              | ธ.ค. 2565      | ก.พ. 2566          |
| 58    | เครื่องซังดิจิตอล ขนาด 150 กิโลกรัม จำนวน 1 เครื่อง                    | 998,400           | พ.ย. 2565              | ธ.ค. 2565      | ก.พ. 2566          |

| ลำดับ  | รายการ   | งบประมาณ<br>(บาท) | สอบราคา/ประกวด<br>ราคา | ลงนาม<br>สัญญา | คาดว่าจะส่ง<br>มอบ |
|--|--|-------------------|------------------------|----------------|--------------------|
| 59   | ตู้เย็นควบคุมอุณหภูมิ จำนวน 1 เครื่อง  | 19,800            | ธ.ค. 2565              | ม.ค. 2566      | เม.ย. 2566         |
| 60   | อุปกรณ์กระจายสัญญาณไร้สาย (Access Point) แบบที่ 2 จำนวน 4 ชุด                                    | 84,000            | พ.ย. 2565              | ธ.ค. 2565      | มี.ค. 2566         |
| 61   | เครื่องคอมพิวเตอร์ สำหรับงานประมวลผล แบบที่ 2 จำนวน 50 เครื่อง                                   | 1,500,000         | พ.ย. 2565              | ธ.ค. 2565      | มี.ค. 2566         |
| 62   | เครื่องฉายภาพ 3 มิติ (HDMI input/output) จำนวน 4 เครื่อง   | 79,600            | พ.ย. 2565              | ธ.ค. 2565      | ก.พ. 2566          |
| <b>201091400000:คณะสถาปัตยกรรมศาสตร์ ผังเมืองและนฤมิตศิลป์</b> |  |                   |                        |                |                    |
| 1  | ชุดวัดและบันทึกข้อมูล พร้อมอุปกรณ์ จำนวน 1 ชุด   | 61,000            | ต.ค. 2565              | พ.ย. 2565      | ธ.ค. 2565          |
| 2  | กล้องถ่ายภาพความร้อนแบบพกพา จำนวน 1 เครื่อง  | 37,900            | ต.ค. 2565              | พ.ย. 2565      | ธ.ค. 2565          |
| 3  | เลเซอร์กำหนดแนวเส้นพร้อมขาตั้ง จำนวน 1 เครื่อง   | 10,700            | ต.ค. 2565              | พ.ย. 2565      | ธ.ค. 2565          |
| 4  | เครื่องวัดระยะเลเซอร์ จำนวน 1 เครื่อง  | 14,700            | ต.ค. 2565              | พ.ย. 2565      | ธ.ค. 2565          |
| 5  | โทรศัพท์เคลื่อนที่ จำนวน 1 เครื่อง   | 35,000            | ต.ค. 2565              | พ.ย. 2565      | ธ.ค. 2565          |
| 6  | โต๊ะคอมพิวเตอร์ ขนาดไม่น้อยกว่า 150*60*75 เซนติเมตร จำนวน 8 ตัว                                  | 30,000            | ต.ค. 2565              | ต.ค. 2565      | พ.ย. 2565          |
| 7  | โต๊ะคอมพิวเตอร์ ขนาดไม่น้อยกว่า 120*60*75 เซนติเมตร จำนวน 12 ตัว                                 | 31,100            | ต.ค. 2565              | ต.ค. 2565      | พ.ย. 2565          |
| 8  | เก้าอี้ทำงาน จำนวน 12 ตัว  | 34,200            | ต.ค. 2565              | ต.ค. 2565      | พ.ย. 2565          |
| 9  | โต๊ะพับเอนกประสงค์ ขนาดไม่น้อยกว่า 180*75 เซนติเมตร จำนวน 279 ตัว                                | 446,400           | ต.ค. 2565              | พ.ย. 2565      | ธ.ค. 2565          |
| 10   | ถังเก็บน้ำบนดิน ความจุไม่น้อยกว่า 1,000 ลิตร จำนวน 1 ถัง   | 6,500             | ต.ค. 2565              | พ.ย. 2565      | ธ.ค. 2565          |
| 11   | ถังเก็บน้ำบนดิน ความจุไม่น้อยกว่า 2,000 ลิตร จำนวน 1 ถัง   | 9,500             | ต.ค. 2565              | พ.ย. 2565      | ธ.ค. 2565          |
| 12   | ระบบเครื่องเสียง พร้อมติดตั้ง จำนวน 9 ชุด  | 1,038,100         | พ.ย. 2565              | ธ.ค. 2565      | ม.ค. 2566          |
| 13   | ระบบเครื่องเสียง พร้อมติดตั้ง จำนวน 5 ชุด  | 731,500           | พ.ย. 2565              | ธ.ค. 2565      | ม.ค. 2566          |
| 14   | เครื่องผสมสัญญาณเสียง ขนาดไม่น้อยกว่า 10 ช่องสัญญาณ จำนวน 1 เครื่อง                              | 13,000            | ต.ค. 2565              | พ.ย. 2565      | ธ.ค. 2565          |
| 15   | เครื่องสลับภาพแบบพกพา (Switcher) จำนวน 1 เครื่อง   | 39,200            | ต.ค. 2565              | พ.ย. 2565      | ธ.ค. 2565          |
| 16   | สว่านโรตารี ขนาดกำลังไฟไม่น้อยกว่า 800 วัตต์ จำนวน 1 เครื่อง                                     | 17,900            | ต.ค. 2565              | พ.ย. 2565      | ธ.ค. 2565          |
| 17   | ไฟฉุกเฉิน LED จำนวน 54 เครื่อง   | 161,500           | พ.ย. 2565              | ธ.ค. 2565      | ม.ค. 2566          |
| 18   | เครื่องกดน้ำ ชนิดถังอยู่ข้างด้านล่าง จำนวน 3 เครื่อง   | 30,000            | ต.ค. 2565              | ต.ค. 2565      | พ.ย. 2565          |
| 19   | เครื่องพิมพ์ลือกสกรีน พร้อมอุปกรณ์ จำนวน 1 เครื่อง   | 95,300            | ธ.ค. 2565              | ธ.ค. 2565      | ม.ค. 2566          |
| 20   | เครื่องพิมพ์ระบบ Risograph จำนวน 1 เครื่อง   | 250,000           | ธ.ค. 2565              | ม.ค. 2565      | ก.พ. 2566          |
| 21   | เครื่องฉีดน้ำแรงดันสูง ขนาดแรงดันไม่น้อยกว่า 130 บาร์ จำนวน 1 เครื่อง                            | 16,900            | ต.ค. 2565              | พ.ย. 2565      | ธ.ค. 2565          |
| 22   | ปั้มน้ำอัตโนมัติ ขนาดแรงดันไม่น้อยกว่า 300 วัตต์ จำนวน 1 เครื่อง                                 | 15,300            | ต.ค. 2565              | พ.ย. 2565      | ธ.ค. 2565          |
| 23   | ปั้มน้ำอัตโนมัติ ขนาดแรงดันไม่น้อยกว่า 500 วัตต์ จำนวน 1 เครื่อง                                 | 18,000            | ต.ค. 2565              | พ.ย. 2565      | ธ.ค. 2565          |
| 24   | กล้องบันทึกวิดีโอ พร้อมอุปกรณ์ จำนวน 1 ชุด   | 139,000           | พ.ย. 2565              | ธ.ค. 2565      | ม.ค. 2566          |
| 25   | เครื่องมัลติมีเดียโปรเจคเตอร์ ระดับWXGA ความสว่างแสงไม่น้อยกว่า 5500 ANSI Lumens จำนวน 1 เครื่อง | 89,000            | ต.ค. 2565              | พ.ย. 2565      | ธ.ค. 2565          |
| 26   | โทรทัศน์ แอลอีดี ขนาดไม่น้อยกว่า 75 นิ้ว พร้อมอุปกรณ์ติดตั้ง จำนวน 16 เครื่อง                    | 766,400           | พ.ย. 2565              | ม.ค. 2566      | ก.พ. 2566          |
| 27   | กล้องดิจิตอล จำนวน 1 เครื่อง   | 41,400            | ธ.ค. 2565              | ม.ค. 2566      | ก.พ. 2566          |
| 28   | กล้องดิจิตอล 360 องศา จำนวน 4 เครื่อง  | 74,000            | ต.ค. 2565              | พ.ย. 2565      | ธ.ค. 2565          |
| 29   | เลนส์กล้องดิจิตอล จำนวน 1 ตัว  | 32,000            | ธ.ค. 2565              | ม.ค. 2566      | ก.พ. 2566          |
| 30   | เครื่องคอมพิวเตอร์ตั้งโต๊ะ สำหรับงานประมวลผล จำนวน 2 เครื่อง                                     | 230,000           | พ.ย. 2565              | ธ.ค. 2565      | ม.ค. 2566          |
| 31   | เครื่องสำรองไฟ ขนาดไม่น้อยกว่า 3000 VA 2700 Watts จำนวน 1 เครื่อง                                | 63,000            | ต.ค. 2565              | ต.ค. 2565      | พ.ย. 2565          |
| 32   | อุปกรณ์กระจายสัญญาณไร้สาย (Wireless Access point) จำนวน 2 เครื่อง                                | 42,000            | ม.ค. 2566              | ม.ค. 2566      | เม.ย. 2566         |

| ลำดับ                                   | รายการ   | งบประมาณ<br>(บาท) | สอบราคา/ประกวด<br>ราคา | ลงนาม<br>สัญญา | คาดว่าจะส่ง<br>มอบ |
|---|--|-------------------|------------------------|----------------|--------------------|
| 33                                      | อุปกรณ์กระจายสัญญาณ ขนาดไม่น้อยกว่า 24 ช่องสัญญาณ จำนวน 6 เครื่อง                            | 27,000            | ต.ค. 2565              | ต.ค. 2565      | พ.ย. 2565          |
| 34                                      | แว่นตาเสมือนจริง จำนวน 5 เครื่อง   | 186,200           | พ.ย. 2565              | ธ.ค. 2565      | ม.ค. 2566          |
| 35                                      | เครื่องคอมพิวเตอร์ประมวลผลขั้นสูง เพื่อการออกแบบ จำนวน 6 เครื่อง                             | 335,400           | พ.ย. 2565              | ธ.ค. 2565      | ก.พ. 2566          |
| <b>201091500000:คณะวิทยาการสารสนเทศ</b> |  |                   |                        |                |                    |
| 1                                       | รถเข็น 3 ชั้น จำนวน 2 คัน  | 9,600             | พ.ย. - ธ.ค. 2565       | ก.พ. 2566      | มี.ค. 2566         |
| 2                                       | เครื่องปรับอากาศ แบบแขวน (ระบบ Inverter) ขนาด 30,000 บีทียู รวมค่าติดตั้ง<br>จำนวน 4 เครื่อง | 188,800           | พ.ย. - ธ.ค. 2565       | มี.ค. 2566     | มี.ค. 2566         |
| 3                                       | ตู้ทำน้ำร้อน-เย็น จำนวน 10 ตู้   | 80,000            | พ.ย. - ธ.ค. 2565       | ก.พ. 2566      | มี.ค. 2566         |
| 4                                       | ถังต้มน้ำ ขนาด 21 ลิตร จำนวน 2 ถัง   | 32,000            | พ.ย. - ธ.ค. 2565       | ม.ค. 2566      | มี.ค. 2566         |
| 5                                       | ปั้มน้ำหยดน้ำ จำนวน 2 เครื่อง  | 72,000            | พ.ย. - ธ.ค. 2565       | ก.พ. 2566      | มี.ค. 2566         |
| 6                                       | เครื่องคอมพิวเตอร์สำหรับงานประมวลผล แบบที่ 2 จำนวน 102 เครื่อง                               | 3,060,000         | ธ.ค. - ม.ค. 2566       | มี.ค. 2566     | มี.ย. 2566         |
| 7                                       | เครื่องพิมพ์ Multifunction เลเซอร์ ขาวดำ จำนวน 1 เครื่อง                                     | 79,000            | พ.ย. - ธ.ค. 2565       | ก.พ. 2566      | มี.ค. 2566         |
| 8                                       | เครื่องพิมพ์เลเซอร์ ขาวดำ (29 หน้า/นาที) จำนวน 6 เครื่อง                                     | 37,800            | พ.ย. - ธ.ค. 2565       | ก.พ. 2566      | มี.ค. 2566         |
| 9                                       | สแกนเนอร์ สำหรับงานเก็บเอกสารระดับศูนย์บริการ แบบที่ 1 จำนวน 2 เครื่อง                       | 29,600            | พ.ย. - ธ.ค. 2565       | ก.พ. 2566      | มี.ค. 2566         |
| 10                                      | กล้อง 360 องศา จำนวน 2 ตัว   | 38,000            | พ.ย. - ธ.ค. 2565       | ก.พ. 2566      | มี.ค. 2566         |
| 11                                      | ชุดถ่ายทำนอกสถานที่ จำนวน 1 ชุด  | 342,500           | พ.ย. - ธ.ค. 2565       | มี.ค. 2566     | มี.ค. 2566         |
| 12                                      | สแกนเนอร์สำหรับงานเก็บเอกสารระดับศูนย์บริการ แบบที่ 2 จำนวน 1 เครื่อง                        | 27,000            | พ.ย. - ธ.ค. 2565       | ก.พ. 2566      | มี.ค. 2566         |
| 13                                      | จอแสดงภาพ ขนาดไม่น้อยกว่า 27 นิ้ว จำนวน 2 จอ   | 14,000            | พ.ย. - ธ.ค. 2565       | ก.พ. 2566      | มี.ค. 2566         |
| 14                                      | เก้าอี้ทำงาน จำนวน 11 ตัว  | 31,900            | พ.ย. - ธ.ค. 2565       | ก.พ. 2566      | มี.ค. 2566         |
| 15                                      | เครื่องโปรเจคเตอร์พกพาไร้สาย จำนวน 1 เครื่อง   | 20,000            | พ.ย. - ธ.ค. 2565       | ก.พ. 2566      | มี.ค. 2566         |
| 16                                      | เครื่องคอมพิวเตอร์แม่ข่าย แบบที่ 1 จำนวน 1 เครื่อง   | 130,000           | พ.ย. - ธ.ค. 2565       | ก.พ. 2566      | มี.ค. 2566         |
| 17                                      | จอแสดงภาพ ขนาดไม่น้อยกว่า 29 นิ้ว จำนวน 1 จอ   | 8,000             | พ.ย. - ธ.ค. 2565       | ก.พ. 2566      | มี.ค. 2566         |
| 18                                      | เครื่องสแกนสามมิติ จำนวน 1 เครื่อง   | 45,000            | พ.ย. - ธ.ค. 2565       | ก.พ. 2566      | มี.ค. 2566         |
| 19                                      | เครื่องพิมพ์ Multifunction เลเซอร์หรือ LED สี จำนวน 1 เครื่อง                                | 26,000            | พ.ย. - ธ.ค. 2565       | ก.พ. 2566      | มี.ค. 2566         |
| 20                                      | คอมพิวเตอร์แท็บเล็ต (iPad) จำนวน 9 เครื่อง   | 117,000           | พ.ย. - ธ.ค. 2565       | ม.ค. 2566      | มี.ค. 2566         |
| 21                                      | เครื่องพิมพ์ 3 มิติ จำนวน 2 เครื่อง  | 31,800            | พ.ย. - ธ.ค. 2565       | ม.ค. 2566      | มี.ค. 2566         |
| 22                                      | เครื่องคอมพิวเตอร์สำหรับงานประมวลผล แบบที่ 2 จำนวน 1 เครื่อง                                 | 30,000            | พ.ย. - ธ.ค. 2565       | ม.ค. 2566      | มี.ค. 2566         |
| 23                                      | เครื่องพิมพ์เลเซอร์ หรือ LED สี ชนิด Network แบบที่ 2 จำนวน 1 เครื่อง                        | 26,000            | พ.ย. - ธ.ค. 2565       | ม.ค. 2566      | มี.ค. 2566         |
| 24                                      | วิทยุสื่อสาร จำนวน 2 เครื่อง   | 11,000            | พ.ย. - ธ.ค. 2565       | ม.ค. 2566      | ก.พ. 2566          |
| 25                                      | เลนส์กล้อง ขนาด FE 85mm f1.8 (SEL85F18) จำนวน 1 ตัว  | 22,500            | พ.ย. - ธ.ค. 2565       | ม.ค. 2566      | ก.พ. 2566          |
| 26                                      | กล้องถ่ายรูป DSLR (Digital Single Lens Reflex) จำนวน 1 กล้อง                                 | 103,000           | พ.ย. - ธ.ค. 2565       | ก.พ. 2566      | มี.ค. 2566         |
| 27                                      | เลนส์กล้อง ขนาด FE 55mm f1.8 ZA [SEL55F18Z] จำนวน 1 ตัว                                      | 33,500            | พ.ย. - ธ.ค. 2565       | ม.ค. 2566      | ก.พ. 2566          |
| 28                                      | ขาตั้งกล้องอลูมิเนียมพร้อมกล้อง 360 จำนวน 4 ตัว  | 14,000            | พ.ย. - ธ.ค. 2565       | ม.ค. 2566      | ก.พ. 2566          |
| 29                                      | ไม้ไร้สาย จำนวน 2 ตัว  | 53,400            | พ.ย. - ธ.ค. 2565       | ม.ค. 2566      | ก.พ. 2566          |
| 30                                      | ไม้ค้ำ จำนวน 1 ชุด   | 52,500            | พ.ย. - ธ.ค. 2565       | ม.ค. 2566      | ก.พ. 2566          |
| 31                                      | เมาส์ปากกาดีจิทัล จำนวน 160 เครื่อง  | 350,400           | พ.ย. - ธ.ค. 2565       | ก.พ. 2566      | มี.ค. 2566         |
| 32                                      | อุปกรณ์สำหรับเทคโนโลยีเสมือนจริง (Virtual Reality) จำนวน 1 ชุด                               | 75,000            | พ.ย. - ธ.ค. 2565       | ก.พ. 2566      | มี.ค. 2566         |
| 33                                      | เครื่องคอมพิวเตอร์สำหรับแอนิเมชัน 3 มิติ จำนวน 1 เครื่อง                                     | 59,000            | พ.ย. - ธ.ค. 2565       | ก.พ. 2566      | มี.ค. 2566         |



| ลำดับ   | รายการ  | งบประมาณ<br>(บาท) | สอบราคา/ประกวด<br>ราคา | ลงนาม<br>สัญญา | คาดว่าจะส่ง<br>มอบ |
|---|---|-------------------|------------------------|----------------|--------------------|
| 34  | เครื่องวัดเสียงแบบแยกความถี่ จำนวน 1 เครื่อง  | 13,600            | พ.ย. - ธ.ค. 2565       | ม.ค. 2566      | ก.พ. 2566          |
| 35  | เครื่องวัดความสว่างของแสง จำนวน 1 เครื่อง   | 11,300            | พ.ย. - ธ.ค. 2565       | ม.ค. 2566      | ก.พ. 2566          |
| 36  | จอแสดงภาพ ขนาดไม่น้อยกว่า 24 นิ้ว จำนวน 19 จอ   | 112,100           | พ.ย. - ธ.ค. 2565       | ม.ค. 2566      | ก.พ. 2566          |
| 37  | ตู้เหล็ก จำนวน 2 ตู้  | 17,700            | พ.ย. - ธ.ค. 2565       | ม.ค. 2566      | ก.พ. 2566          |
| 38  | เครื่องวัดโซลีนฟาเรดอัตโนมัติ จำนวน 3 เครื่อง   | 9,600             | พ.ย. - ธ.ค. 2565       | ม.ค. 2566      | ก.พ. 2566          |
| 39  | เครื่องวัดอารมณ์ความรู้สึก จำนวน 1 เครื่อง  | 45,100            | พ.ย. - ธ.ค. 2565       | ม.ค. 2566      | ก.พ. 2566          |
| 40  | กล่องเว็บแคม พร้อมขาตั้ง จำนวน 5 กล่อง  | 23,000            | พ.ย. - ธ.ค. 2565       | ม.ค. 2566      | ก.พ. 2566          |
| 41  | กล่องมัลติฟังก์ชัน จำนวน 2 กล่อง  | 35,000            | พ.ย. - ธ.ค. 2565       | ม.ค. 2566      | ก.พ. 2566          |
| 42  | เครื่องพิมพ์เลเซอร์ ขนาด A4 (20 หน้า/นาที) จำนวน 2 เครื่อง                                | 6,700             | พ.ย. - ธ.ค. 2565       | ม.ค. 2566      | ก.พ. 2566          |
| <b>201091600000:คณะสิ่งแวดล้อมและทรัพยากรศาสตร์</b> |   |                   |                        |                |                    |
| 1   | โต๊ะเอนกประสงค์ จำนวน 20 ตัว  | 27,000            | ธ.ค. 2565              | ธ.ค. 2565      | ม.ค. 2566          |
| 2   | รถเข็นของสนามเอนกประสงค์ 3 ล้อ จำนวน 1 คัน  | 3,300             | ธ.ค. 2565              | ธ.ค. 2565      | ม.ค. 2566          |
| 3   | รถเข็นของ 4 ล้อ จำนวน 1 คัน   | 3,200             | ธ.ค. 2565              | ธ.ค. 2565      | ม.ค. 2566          |
| 4   | เพาเวอร์มิกเซอร์ พร้อมอุปกรณ์ จำนวน 1 ชุด   | 10,100            | ธ.ค. 2565              | ธ.ค. 2565      | ม.ค. 2566          |
| 5   | เครื่องเขี่ยตะแกรงร่อนแยกขนาด (Sieving Machine) จำนวน 1 เครื่อง                           | 300,000           | ธ.ค. 2565              | ธ.ค. 2565      | ม.ค. 2566          |
| 6   | เครื่องตัดหญ้าแบบสะพาย จำนวน 1 เครื่อง  | 9,500             | ธ.ค. 2565              | ธ.ค. 2565      | ม.ค. 2566          |
| 7   | เครื่องมัลติมีเดียโปรเจคเตอร์ ขนาดความสว่างไม่น้อยกว่า 4500 ลูเมน จำนวน 2 เครื่อง         | 91,800            | ธ.ค. 2565              | ธ.ค. 2565      | ม.ค. 2566          |
| 8   | จอร์ับภาพ ขนาดไม่น้อยกว่า 100 นิ้ว (เส้นทแยงมุม) ชนิดมอเตอร์ไฟฟ้า พร้อมติดตั้ง จำนวน 1 จอ | 10,000            | ธ.ค. 2565              | ธ.ค. 2565      | ม.ค. 2566          |
| 9   | เครื่องบันทึกเสียง จำนวน 2 เครื่อง  | 7,800             | ธ.ค. 2565              | ธ.ค. 2565      | ม.ค. 2566          |
| 10  | เครื่องคอมพิวเตอร์ สำหรับงานประมวลผล แบบที่ 1 จำนวน 5 เครื่อง                             | 110,000           | ธ.ค. 2565              | ธ.ค. 2565      | ม.ค. 2566          |
| <b>201091700000:สถาบันวิจัยวลัยรุกขเวช</b>          |   |                   |                        |                |                    |
| 1   | เก้าอี้ห้องปฏิบัติการ จำนวน 11 ตัว  | 14,850            | ต.ค. 2565              | พ.ย. 2565      | ธ.ค. 2565          |
| 2   | เก้าอี้ทำงาน จำนวน 2 ตัว  | 5,800             | ต.ค. 2565              | พ.ย. 2565      | ธ.ค. 2565          |
| 3   | ตู้แช่ตัวอย่าง -20 องศาเซลเซียส จำนวน 1 เครื่อง   | 17,000            | ต.ค. 2565              | พ.ย. 2565      | ธ.ค. 2565          |
| 4   | ตู้เก็บอุปกรณ์ในห้องครัว จำนวน 2 ตู้  | 19,000            | ต.ค. 2565              | พ.ย. 2565      | ธ.ค. 2565          |
| 5   | เตารีดพ่นไอน้ำ จำนวน 1 เครื่อง  | 4,950             | ต.ค. 2565              | พ.ย. 2565      | ธ.ค. 2565          |
| <b>201091900000:คณะเภสัชศาสตร์</b>                  |   |                   |                        |                |                    |
| 1   | ชุดโต๊ะทำงานและโต๊ะคอมพิวเตอร์ จำนวน 2 ชุด  | 10,600            | ต.ค. - พ.ย. 2565       | พ.ย. 2565      | พ.ย. 2565          |
| 2   | เก้าอี้สำนักงาน จำนวน 10 ตัว  | 23,900            | ต.ค. - พ.ย. 2565       | พ.ย. 2565      | พ.ย. 2565          |
| 3   | เครื่องพิมพ์ มัลติฟังก์ชัน เลเซอร์หรือ แอลอีดี สี จำนวน 1 เครื่อง                         | 14,600            | ต.ค. - พ.ย. 2565       | ธ.ค. 2565      | ธ.ค. 2565          |
| 4   | เก้าอี้เอนกประสงค์ จำนวน 120 ตัว  | 66,000            | ต.ค. - พ.ย. 2565       | พ.ย. 2565      | พ.ย. 2565          |
| 5   | ตู้เหล็ก 4 ล็อก จำนวน 1 ตัว   | 6,200             | ต.ค. - พ.ย. 2565       | พ.ย. 2565      | พ.ย. 2565          |
| 6   | โทรศัพท์ ไอพี จำนวน 5 เครื่อง   | 10,000            | ต.ค. - พ.ย. 2565       | ธ.ค. 2565      | ธ.ค. 2565          |
| 7   | ไม้ประชุม จำนวน 20 ตัว  | 64,000            | ต.ค. - พ.ย. 2565       | ธ.ค. 2565      | ธ.ค. 2565          |
| 8   | เครื่องคอมพิวเตอร์โน้ตบุ๊ก สำหรับงานประมวลผล จำนวน 2 เครื่อง                              | 44,000            | ต.ค. - พ.ย. 2565       | ธ.ค. 2565      | ธ.ค. 2565          |
| 9   | เครื่องสำรองไฟ ขนาดไม่น้อยกว่า 2000 วัตต์ จำนวน 5 เครื่อง                                 | 23,500            | ต.ค. - พ.ย. 2565       | ธ.ค. 2565      | ธ.ค. 2565          |
| 10  | โต๊ะบรรยายหน้าห้องเรียน จำนวน 6 ตัว   | 65,400            | ต.ค. - พ.ย. 2565       | ธ.ค. 2565      | ธ.ค. 2565          |



| ลำดับ                                  | รายการ   | งบประมาณ<br>(บาท) | สอบราคา/ประกวด<br>ราคา | ลงนาม<br>สัญญา | คาดว่าจะส่ง<br>มอบ |
|--|--|-------------------|------------------------|----------------|--------------------|
| 11                                     | ลำโพงคอลัมน์ จำนวน 4 ตัว   | 44,000            | ต.ค. - พ.ย. 2565       | ธ.ค. 2565      | ธ.ค. 2565          |
| 12                                     | เครื่องขยายเสียง มิกเซอร์แอมป์ ขนาดไม่น้อยกว่า 120 วัตต์ จำนวน 1 เครื่อง   | 14,500            | ต.ค. - ธ.ค. 2565       | ธ.ค. 2565      | ธ.ค. 2565          |
| 13                                     | เครื่องมัลติมีเดียโปรเจคเตอร์ ขนาดไม่น้อยกว่า 4500 ลูเมน จำนวน 2 เครื่อง   | 91,800            | ต.ค. - พ.ย. 2565       | ธ.ค. 2565      | ธ.ค. 2565          |
| 14                                     | ไมโครโฟนไร้สายแบบคู่ จำนวน 1 ตัว   | 20,000            | ต.ค. - พ.ย. 2565       | ธ.ค. 2565      | ธ.ค. 2565          |
| 15                                     | เครื่องวัดน้ำตาลในเลือดที่ปลายนิ้ว จำนวน 10 เครื่อง  | 29,500            | พ.ย. - ธ.ค. 2565       | ธ.ค. 2565      | ธ.ค. 2565          |
| 16                                     | เครื่องวัดความดันโลหิตแบบอัตโนมัติ จำนวน 10 เครื่อง  | 45,000            | พ.ย. - ธ.ค. 2565       | ธ.ค. 2565      | ธ.ค. 2565          |
| 17                                     | เครื่องซังน้ำหนักระบบดิจิตอลและส่วนสูง จำนวน 1 เครื่อง   | 9,500             | พ.ย. - ธ.ค. 2565       | ธ.ค. 2565      | ธ.ค. 2565          |
| 18                                     | เครื่องกระจายสัญญาณภาพ เอสดีเอ็มไอ จำนวน 1 เครื่อง   | 5,500             | ต.ค. - พ.ย. 2565       | ธ.ค. 2565      | ธ.ค. 2565          |
| <b>201092000000:คณะสาธารณสุขศาสตร์</b> |  |                   |                        |                |                    |
| 1                                      | แท่นยืนโพเดียมอะคริลิกใส ขนาด 50x60x117 cm. หนา 20 mm. จำนวน 1 แท่น  | 22,000            | ต.ค. - พ.ย. 2565       | ธ.ค. 2565      | ธ.ค. 2565          |
| 2                                      | เครื่องปรับอากาศแบบแขวน (ระบบ Inverter) ขนาดไม่น้อยกว่า 25,000 บีทียู พร้อมติดตั้ง จำนวน 3 เครื่อง                   | 118,500           | ต.ค. - พ.ย. 2565       | ก.พ. 2566      | มี.ค. 2566         |
| 3                                      | เคาท์เตอร์สำนักงาน จำนวน 1 ชุด   | 36,600            | ต.ค. - พ.ย. 2565       | ม.ค. 2566      | ม.ค. 2566          |
| 4                                      | พัดลมอุตสาหกรรม ขนาดไม่น้อยกว่า 25 นิ้ว จำนวน 10 ตัว   | 40,000            | ต.ค. - พ.ย. 2565       | ธ.ค. 2565      | ธ.ค. 2565          |
| 5                                      | เครื่องบันทึกเสียง จำนวน 2 เครื่อง   | 9,600             | ต.ค. - พ.ย. 2565       | ธ.ค. 2565      | ธ.ค. 2565          |
| 6                                      | ไม้คล้องมือถือคู่ จำนวน 4 คู่  | 80,000            | พ.ย. - ธ.ค. 2565       | ม.ค. 2566      | ม.ค. 2566          |
| 7                                      | ระบบควบคุมความปลอดภัยประตูเข้า-ออก ชั้น 4 (งานห้องปฏิบัติการทางวิทยาศาสตร์ ทั้ง 2 ฝั่ง) แบบบัตรศีก์การ์ด จำนวน 2 ชุด | 37,000            | พ.ย. 2565 - ม.ค. 2566  | ก.พ. 2566      | มี.ค. 2566         |
| 8                                      | เครื่องสำรองไฟฟ้า ขนาด 1KVA จำนวน 30 เครื่อง   | 171,000           | ธ.ค. 2565 - ก.พ. 2566  | มี.ค. 2566     | เม.ย. 2566         |
| 9                                      | ตู้ปลอดภัยสำหรับห้องปฏิบัติการ จำนวน 1 ตู้   | 497,600           | พ.ย. 2565 - ม.ค. 2566  | มี.ค. 2566     | เม.ย. 2566         |
| 10                                     | เตาไฟฟ้าหน้าดำ จำนวน 10 อัน  | 35,000            | พ.ย. 2565 - ม.ค. 2566  | ก.พ. 2566      | มี.ค. 2566         |
| 11                                     | ชุดไมโครโฟนห้องประชุม แบบ 30 ก้าน จำนวน 1 ชุด  | 606,300           | พ.ย. 2565 - ก.พ. 2566  | เม.ย. 2566     | พ.ค. 2566          |
| 12                                     | กล้องติดตามความเคลื่อนไหวอัตโนมัติสำหรับห้องประชุม จำนวน 1 ตัว   | 148,300           | พ.ย. 2565 - ม.ค. 2566  | ก.พ. 2566      | มี.ค. 2566         |
| 13                                     | เครื่องขยายเสียง ขนาด 95 วัตต์ จำนวน 5 เครื่อง   | 125,000           | พ.ย. 2565 - ม.ค. 2566  | ก.พ. 2566      | มี.ค. 2566         |
| 14                                     | โทรทัศน์ แอลอีดี ขนาดไม่น้อยกว่า 75 นิ้ว พร้อมขาตั้ง จำนวน 2 เครื่อง   | 100,000           | ธ.ค. 2565 - ม.ค. 2566  | ก.พ. 2566      | มี.ค. 2566         |
| 15                                     | เครื่องฉายภาพ 3 มิติ จำนวน 5 เครื่อง   | 99,500            | พ.ย. 2565 - ม.ค. 2566  | มี.ค. 2566     | เม.ย. 2566         |
| 16                                     | เครื่องคอมพิวเตอร์ สำหรับงานประมวลผล แบบที่ 1 จำนวน 20 เครื่อง   | 440,000           | พ.ย. 2565 - ก.พ. 2566  | มี.ค. 2566     | เม.ย. 2566         |
| 17                                     | เครื่องคอมพิวเตอร์โน้ตบุ๊ก สำหรับงานประมวลผล จำนวน 5 เครื่อง   | 110,000           | ธ.ค. 2565 - ก.พ. 2566  | มี.ค. 2566     | เม.ย. 2566         |

| ลำดับ                                  | รายการ   | งบประมาณ<br>(บาท) | สอบราคา/ประกวด<br>ราคา | ลงนาม<br>สัญญา | คาดว่าจะส่ง<br>มอบ |
|--|--|-------------------|------------------------|----------------|--------------------|
| <b>20109210000:คณะแพทยศาสตร์</b>       |  |                   |                        |                |                    |
| 1                                      | ชุดโต๊ะเก้าอี้ จำนวน 12 ชุด  | 72,000            | ต.ค. - พ.ย. 2565       | ธ.ค. 2566      | มี.ค. 2566         |
| 2                                      | ตู้ล็อกเกอร์ 9 ช่อง จำนวน 2 หลัง   | 13,800            | ต.ค. - พ.ย. 2565       | ธ.ค. 2566      | มี.ค. 2566         |
| 3                                      | โต๊ะทำงาน จำนวน 2 ตัว  | 5,000             | ต.ค. - พ.ย. 2565       | ธ.ค. 2565      | มี.ค. 2566         |
| 4                                      | โต๊ะทำงานมีที่วางแป้นคอมพิวเตอร์ จำนวน 6 ตัว                                 | 16,800            | ต.ค. - พ.ย. 2565       | ธ.ค. 2565      | มี.ค. 2566         |
| 5                                      | เก้าอี้ทำงาน จำนวน 7 ตัว   | 18,900            | ต.ค. - พ.ย. 2565       | ธ.ค. 2565      | มี.ค. 2566         |
| 6                                      | เก้าอี้บาร์ มีพนักพิง และที่วางแขน จำนวน 2 ตัว                               | 3,700             | ต.ค. - พ.ย. 2565       | ธ.ค. 2565      | มี.ค. 2566         |
| 7                                      | ล็อกเกอร์เหล็ก 6 ช่อง จำนวน 1 หลัง   | 6,700             | ต.ค. - พ.ย. 2565       | ธ.ค. 2565      | มี.ค. 2566         |
| 8                                      | โต๊ะเข้ามุม จำนวน 1 หลัง   | 2,000             | ต.ค. - พ.ย. 2565       | ธ.ค. 2565      | มี.ค. 2566         |
| 9                                      | ชุดอุปกรณ์ผลิตป้ายสติกเกอร์ จำนวน 1 ชุด                                      | 186,000           | ต.ค. - พ.ย. 2565       | ธ.ค. 2565      | มี.ค. 2566         |
| 10                                     | พัดลมติดผนัง จำนวน 6 ตัว   | 16,100            | ต.ค. - พ.ย. 2565       | ธ.ค. 2565      | มี.ค. 2566         |
| 11                                     | เครื่องทำลายเอกสาร ขนาดไม่น้อยกว่า 50 ลิตร จำนวน 2 เครื่อง                   | 79,000            | ต.ค. - พ.ย. 2565       | ธ.ค. 2565      | มี.ค. 2566         |
| 12                                     | เครื่องตรวจจุตา จำนวน 2 เครื่อง  | 47,000            | ต.ค. - พ.ย. 2565       | ธ.ค. 2565      | มี.ค. 2566         |
| 13                                     | เครื่องทำน้ำร้อนน้ำเย็น จำนวน 2 เครื่อง                                      | 18,200            | ต.ค. - พ.ย. 2565       | ธ.ค. 2565      | มี.ค. 2566         |
| 14                                     | ลำโพงเคลื่อนที่ จำนวน 1 ตู้  | 11,500            | ต.ค. - พ.ย. 2565       | ธ.ค. 2565      | มี.ค. 2566         |
| 15                                     | เครื่องมือตัดมีเดียโปรเจคเตอร์ ขนาดไม่น้อยกว่า 3,700 Lumen จำนวน 1 เครื่อง   | 26,900            | ต.ค. - พ.ย. 2565       | ธ.ค. 2565      | มี.ค. 2566         |
| <b>201092106000:โรงพยาบาลสุทธราเวช</b> |  |                   |                        |                |                    |
| 1                                      | ชั้นวางของไม้ 12 ช่อง ขนาดไม่น้อยกว่า 120x36x159 cm จำนวน 3 ตัว              | 5,100             | ต.ค. 2565              | ต.ค. 2565      | ธ.ค. 2565          |
| 2                                      | ล็อกเกอร์ 9 ช่อง จำนวน 2 ตัว   | 13,800            | ต.ค. 2565              | ต.ค. 2565      | ธ.ค. 2565          |
| 3                                      | ล็อกเกอร์เหล็ก 6 ช่อง จำนวน 3 หลัง   | 20,100            | ต.ค. 2565              | ต.ค. 2565      | มี.ค. 2566         |
| 4                                      | ตู้บานเลื่อนทึบ ขนาดไม่น้อยกว่า 3 ฟุต จำนวน 2 หลัง                           | 5,200             | ต.ค. 2565              | ต.ค. 2565      | มี.ค. 2566         |
| 5                                      | โต๊ะหน้าขา ขนาดไม่น้อยกว่า 180x60 ซม. จำนวน 4 ตัว                            | 5,400             | ต.ค. 2565              | ต.ค. 2565      | มี.ค. 2566         |
| 6                                      | ตู้เก็บรองเท้า จำนวน 2 หลัง  | 3,600             | ต.ค. 2565              | ต.ค. 2565      | มี.ค. 2566         |
| 7                                      | เก้าอี้สำนักงาน ขนาดไม่น้อยกว่า 61x65x98 cm จำนวน 4 ตัว                      | 7,200             | ต.ค. 2565              | ต.ค. 2565      | มี.ค. 2566         |
| 8                                      | เก้าอี้เบาะพับ จำนวน 40 ตัว  | 15,200            | ต.ค. 2565              | ธ.ค. 2565      | มี.ค. 2566         |
| 9                                      | เก้าอี้หัวกลม จำนวน 2 ตัว  | 3,000             | ต.ค. 2565              | ธ.ค. 2565      | มี.ค. 2566         |
| 10                                     | เก้าอี้พักคอย 4 ที่นั่ง ขนาดไม่น้อยกว่า 230x56x75 cm จำนวน 2 ตัว             | 8,600             | ต.ค. 2565              | ธ.ค. 2565      | มี.ค. 2566         |
| 11                                     | โต๊ะทำงานมีลิ้นชัก มีที่รองแป้นพิมพ์ จำนวน 2 ตัว                             | 5,600             | ต.ค. 2565              | ธ.ค. 2565      | มี.ค. 2566         |
| 12                                     | ชั้นเหล็กวางของ 4 ชั้น จำนวน 2 หลัง  | 6,400             | ต.ค. 2565              | ธ.ค. 2565      | มี.ค. 2566         |
| 13                                     | รถเข็นบรรทุกของ จำนวน 1 ตัว  | 9,000             | ต.ค. 2565              | ธ.ค. 2565      | มี.ค. 2566         |
| 14                                     | ชั้นวางของอุตสาหกรรม จำนวน 4 ตัว   | 27,850            | ต.ค. 2565              | ธ.ค. 2565      | มี.ค. 2566         |
| 15                                     | ตู้เสื้อผ้าเหล็ก 1 บานเปิด จำนวน 1 หลัง                                      | 4,900             | ต.ค. 2565              | ธ.ค. 2565      | มี.ค. 2566         |
| 16                                     | โต๊ะหน้าขา ขนาดไม่น้อยกว่า 150x60 ซม. จำนวน 5 ตัว                            | 6,750             | ต.ค. 2565              | ธ.ค. 2565      | มี.ค. 2566         |
| 17                                     | เก้าอี้รับรอง จำนวน 4 ตัว  | 3,200             | ต.ค. 2565              | ธ.ค. 2565      | มี.ค. 2566         |
| 18                                     | โต๊ะทำงาน ขนาดไม่น้อยกว่า 1.20 ม. จำนวน 2 ตัว                                | 5,000             | ต.ค. 2565              | ธ.ค. 2565      | มี.ค. 2566         |
| 19                                     | ตู้เก็บเอกสารสูง บนล้อ ล่างบานเปิด ขนาดไม่น้อยกว่า 80x40x156 cm จำนวน 1 หลัง | 3,500             | ต.ค. 2565              | ธ.ค. 2565      | มี.ค. 2566         |
| 20                                     | เก้าอี้สำนักงาน ขนาดไม่น้อยกว่า 62x66x105 cm จำนวน 2 ตัว                     | 4,400             | ต.ค. - พ.ย. 2565       | ธ.ค. 2565      | มี.ค. 2566         |
| 21                                     | เก้าอี้บาร์ มีพนักพิง และที่วางแขน จำนวน 2 ตัว                               | 3,700             | ต.ค. - พ.ย. 2565       | ธ.ค. 2565      | มี.ค. 2566         |

| ลำดับ                                | รายการ   | งบประมาณ<br>(บาท) | สอบราคา/ประกวด<br>ราคา | ลงนาม<br>สัญญา | คาดว่าจะส่ง<br>มอบ |
|--------------------------------------|--|-------------------|------------------------|----------------|--------------------|
| 22                                   | เก้าอี้ทำงาน จำนวน 2 ตัว   | 5,400             | ต.ค. - พ.ย. 2565       | ธ.ค. 2565      | มี.ค. 2566         |
| 23                                   | ตู้เก็บเวชภัณฑ์ บ้านเลื่อนกระจกสูง จำนวน 2 หลัง  | 13,800            | ต.ค. - พ.ย. 2565       | ธ.ค. 2565      | มี.ค. 2566         |
| 24                                   | เก้าอี้สแตนเลส จำนวน 10 ตัว  | 12,000            | ต.ค. - พ.ย. 2565       | ธ.ค. 2565      | มี.ค. 2566         |
| 25                                   | ตู้เหล็กเก็บเอกสาร 15 ลิ้นชัก จำนวน 1 หลัง   | 42,800            | ต.ค. - พ.ย. 2565       | ธ.ค. 2565      | มี.ค. 2566         |
| 26                                   | ตู้เก็บเสื้อผ้า 4 ฟุต 2 บานเปิด จำนวน 2 หลัง   | 4,000             | ต.ค. - พ.ย. 2565       | ธ.ค. 2565      | มี.ค. 2566         |
| 27                                   | โต๊ะวางเครื่องมือแพทย์แบบเมโย จำนวน 7 ตัว  | 35,000            | ต.ค. 2565              | ต.ค. 2565      | มี.ค. 2566         |
| 28                                   | ตะแกรงล้างแผล ขนาดไม่น้อยกว่า 38x54x13 ซม. จำนวน 2 ตัว                                     | 12,000            | ต.ค. 2565              | ต.ค. 2565      | มี.ค. 2566         |
| 29                                   | รถเข็นทำหัตถการ ขนาดไม่น้อยกว่า 40x50x80 ซม. จำนวน 17 คัน                                  | 115,600           | ต.ค. 2565              | ต.ค. 2565      | มี.ค. 2566         |
| 30                                   | เตียงตรวจโรค พร้อมบันได 2 ชั้น ขนาดไม่น้อยกว่า 60x185x80 ซม. จำนวน 46 เตียง                | 368,000           | ต.ค. - พ.ย. 2565       | ธ.ค. 2565      | มี.ค. 2566         |
| 31                                   | ถังขยะสแตนเลส จำนวน 26 ใบ  | 72,800            | ต.ค. - พ.ย. 2565       | ธ.ค. 2565      | มี.ค. 2566         |
| <b>20109290000:คณะสัตวแพทยศาสตร์</b> |  |                   |                        |                |                    |
| 1                                    | ตู้เหล็กบ้านเลื่อนกระจกสูง ขนาดไม่น้อยกว่า กว้าง 918 x ลึก 464 x สูง 1,830 มม. จำนวน 3 ตู้ | 13,500            | ต.ค. 2565              | พ.ย. 2565      | พ.ย. 2565          |
| 2                                    | เก้าอี้ ขนาดไม่น้อยกว่า กว้าง 67 x ลึก 68 x สูง 94-104 ซม. จำนวน 3 ตัว                     | 8,700             | ต.ค. 2565              | พ.ย. 2565      | พ.ย. 2565          |
| 3                                    | โต๊ะ ขนาดไม่น้อยกว่า กว้าง 1,500 x ลึก 750 x สูง 750 มม. จำนวน 3 ตัว                       | 14,400            | ต.ค. 2565              | พ.ย. 2565      | พ.ย. 2565          |
| <b>20109070000:บัณฑิตวิทยาลัย</b>    |  |                   |                        |                |                    |
| 1                                    | เก้าอี้ไม้ยางพารา จำนวน 8 ตัว  | 19,160            | พ.ย. 2565              | พ.ย. 2565      | ธ.ค. 2565          |
| 2                                    | โต๊ะบาร์สูง โครงเหล็กทอไม้ยางพารา จำนวน 2 ตัว  | 9,800             | พ.ย. 2565              | พ.ย. 2565      | ธ.ค. 2565          |
| 3                                    | โต๊ะขาเหล็กทอไม้ จำนวน 2 ตัว   | 11,800            | พ.ย. 2565              | พ.ย. 2565      | ธ.ค. 2565          |
| 4                                    | โต๊ะยาวขาเหล็กทอไม้ จำนวน 1 ตัว  | 6,900             | พ.ย. 2565              | พ.ย. 2565      | ธ.ค. 2565          |
| 5                                    | เก้าอี้ขาไม้บีช จำนวน 12 ตัว   | 8,280             | พ.ย. 2565              | พ.ย. 2565      | ธ.ค. 2565          |
| 6                                    | เก้าอี้บาร์ขาเหล็ก จำนวน 4 ตัว   | 7,560             | พ.ย. 2565              | ธ.ค. 2565      | ธ.ค. 2565          |
| <b>201092702000:กองกิจการนิสิต</b>   |  |                   |                        |                |                    |
| 1                                    | เสาบาสเก็ตบอล จำนวน 4 เสา  | 190,500           | ต.ค. - พ.ย. 2565       | พ.ย. 2565      | ธ.ค. 2565          |
| 2                                    | เสาประตูฟุตบอล จำนวน 1 คู่   | 45,500            | ต.ค. - พ.ย. 2565       | พ.ย. 2565      | ธ.ค. 2565          |
| 3                                    | เครื่องคอมพิวเตอร์โน้ตบุ๊ก สำหรับงานประมวลผล จำนวน 2 เครื่อง                               | 44,000            | ต.ค. - พ.ย. 2565       | พ.ย. 2565      | ธ.ค. 2565          |
| 4                                    | เครื่องคอมพิวเตอร์ สำหรับงานตัดต่อวีดิโอและสื่อ จำนวน 1 เครื่อง                            | 43,000            | ต.ค. - พ.ย. 2565       | พ.ย. 2565      | ธ.ค. 2565          |
| <b>201092704000:กองแผนงาน</b>        |  |                   |                        |                |                    |
| 1                                    | เครื่องคอมพิวเตอร์สำหรับงานประมวลผล แบบที่ 1 จำนวน 3 เครื่อง                               | 66,000            | พ.ย. - ธ.ค. 2565       | ม.ค. 2566      | ม.ค. 2566          |
| 2                                    | เครื่องคอมพิวเตอร์โน้ตบุ๊ก ประมวลผลระดับสูง จำนวน 1 เครื่อง                                | 48,000            | ธ.ค. 2565              | ม.ค. 2566      | ม.ค. 2566          |
| <b>201092706000:กองคลังและพัสดุ</b>  |  |                   |                        |                |                    |
| 1                                    | เครื่องคอมพิวเตอร์ สำหรับงานประมวลผล แบบที่ 2 จำนวน 1 เครื่อง                              | 30,000            | ธ.ค. 2565 - ม.ค. 2566  | ก.พ. 2566      | มี.ค. 2566         |
| 2                                    | เครื่องคอมพิวเตอร์ สำหรับงานประมวลผล แบบที่ 1 จำนวน 10 เครื่อง                             | 220,000           | ธ.ค. 2565 - ม.ค. 2566  | ม.ค. 2566      | มี.ค. 2566         |
| <b>201092708000:กองอาคารสถานที่</b>  |  |                   |                        |                |                    |
| 1                                    | ลิฟท์ยกกระโปงปูนพร้อมมอเตอร์ขนาด 3 แรงม้า จำนวน 1 เครื่อง                                  | 28,800            | ต.ค. 2565              | พ.ย. 2565      | ธ.ค. 2565          |
| 2                                    | บันไดลูมิเนียม 9 ชั้น จำนวน 1 อัน  | 9,000             | ต.ค. 2565              | พ.ย. 2565      | ธ.ค. 2565          |

| ลำดับ   | รายการ  | งบประมาณ<br>(บาท) | สอบราคา/ประกวด<br>ราคา | ลงนาม<br>สัญญา | คาดว่าจะส่ง<br>มอบ |
|---|---|-------------------|------------------------|----------------|--------------------|
| 3   | ปั๊มลอยโซ่งขนาดไม่น้อยกว่า 7.5 แรงม้า พร้อมระบบควบคุม จำนวน 3 ชุด       | 143,100           | ต.ค. 2565              | พ.ย. 2565      | ม.ค. 2566          |
| 4   | เลื่อยวงเดือน ขนาดไม่น้อยกว่า 8 นิ้ว จำนวน 1 เครื่อง                    | 6,400             | ต.ค. 2565              | พ.ย. 2565      | ธ.ค. 2565          |
| 5   | โต๊ะทำงานผู้บริหาร จำนวน 1 ตัว  | 14,900            | ต.ค. 2565              | พ.ย. 2565      | ธ.ค. 2565          |
| 6   | เก้าอี้ทำงานผู้บริหาร จำนวน 1 ตัว                                       | 3,500             | ต.ค. 2565              | พ.ย. 2565      | ธ.ค. 2565          |
| 7   | สว่านกระแทก 2 ระบบ จำนวน 2 เครื่อง                                      | 7,800             | ต.ค. 2565              | พ.ย. 2565      | ธ.ค. 2565          |
| 8   | สว่านแบตเตอรี่ 3 ระบบ (พร้อมชุดดอก) จำนวน 1 เครื่อง                     | 5,200             | ต.ค. 2565              | พ.ย. 2565      | ธ.ค. 2565          |
| 9   | ระบบสแกนใบหน้าควบคุมทางเข้า-ออก จำนวน 1 ระบบ                            | 142,500           | ต.ค. 2565              | พ.ย. 2565      | ธ.ค. 2565          |
| 10  | ถุงมือยางกันไฟฟ้าแรงสูง จำนวน 2 คู่                                     | 19,300            | ต.ค. 2565              | พ.ย. 2565      | ธ.ค. 2565          |
| 11  | เข็มขัดนิรภัย จำนวน 2 เส้น  | 11,400            | ต.ค. 2565              | พ.ย. 2565      | ธ.ค. 2565          |
| 12  | สว่านแบตเตอรี่ (พร้อมชุดดอก) จำนวน 2 เครื่อง                            | 8,600             | ต.ค. 2565              | พ.ย. 2565      | ธ.ค. 2565          |
| 13  | สว่านไฟฟ้า ปรับซ้ายขวาได้ จำนวน 2 เครื่อง                               | 5,400             | ต.ค. 2565              | พ.ย. 2565      | ธ.ค. 2565          |
| 14  | เครื่องวัดความเข้มแสง จำนวน 1 เครื่อง                                   | 10,900            | ต.ค. 2565              | พ.ย. 2565      | ธ.ค. 2565          |
| 15  | สว่านโรตารี 3 ระบบ จำนวน 1 เครื่อง                                      | 10,200            | ต.ค. 2565              | พ.ย. 2565      | ธ.ค. 2565          |
| 16  | เครื่องทดสอบกล่องวงจรปิด จำนวน 1 เครื่อง                                | 38,600            | ต.ค. 2565              | พ.ย. 2565      | ธ.ค. 2565          |
| 17  | เครื่องซักผ้าอัตโนมัติฝาบ่น ขนาดไม่น้อยกว่า 18 กิโลกรัม จำนวน 4 เครื่อง | 58,000            | ต.ค. 2565              | พ.ย. 2565      | ธ.ค. 2565          |
| 18  | เครื่องอบผ้าฝาน้ำขนาดไม่น้อยกว่า 8 กิโลกรัม จำนวน 4 เครื่อง             | 70,000            | ต.ค. 2565              | พ.ย. 2565      | ธ.ค. 2565          |
| 19  | รถตัดหญ้าแบบนั่งขับ 4 ล้อ จำนวน 1 คัน                                   | 295,000           | ต.ค. 2565              | พ.ย. 2565      | ม.ค. 2566          |
| 20  | เลื่อยยนต์ ขนาดไม่น้อยกว่า 20 นิ้ว จำนวน 1 เครื่อง                      | 5,900             | ต.ค. 2565              | พ.ย. 2565      | ธ.ค. 2565          |
| 21  | รถเข็น จำนวน 10 คัน   | 37,500            | ต.ค. 2565              | พ.ย. 2565      | ธ.ค. 2565          |
| 22  | เครื่องตัดหญ้า แบบข้อแข็ง จำนวน 5 เครื่อง                               | 47,500            | ต.ค. 2565              | พ.ย. 2565      | ธ.ค. 2565          |
| 23  | เครื่องคอมพิวเตอร์ สำหรับเก็บข้อมูลและแบบสิ่งก่อสร้าง จำนวน 1 เครื่อง   | 57,000            | ต.ค. 2565              | พ.ย. 2565      | พ.ย. 2565          |
| 24  | คอมพิวเตอร์โน้ตบุ๊ก สำหรับงานประมวลผล จำนวน 1 เครื่อง                   | 22,000            | ต.ค. 2565              | พ.ย. 2565      | ธ.ค. 2565          |
| 25  | คอมพิวเตอร์สำหรับงานสำนักงาน จำนวน 6 เครื่อง                            | 102,000           | ต.ค. 2565              | พ.ย. 2565      | ธ.ค. 2565          |
| <b>201092709000:กองส่งเสริมการวิจัยและบริการวิชาการ</b> |   |                   |                        |                |                    |
| 1   | ถังเก็บน้ำบาดิน ขนาดความจุไม่น้อยกว่า 1,000 ลิตร จำนวน 1 ถัง            | 8,500             | ต.ค. - พ.ย. 2565       | พ.ย. 2565      | พ.ย. 2565          |
| 2   | กล่องดิจิตอล พร้อมขาตั้งกล่อง จำนวน 1 ตัว                               | 77,000            | ต.ค. - พ.ย. 2565       | พ.ย. 2565      | พ.ย. 2565          |
| 3   | เก้าอี้ทำงาน จำนวน 7 ตัว  | 18,900            | ต.ค. - พ.ย. 2565       | พ.ย. 2565      | พ.ย. 2565          |
| 4   | ตู้เชื่อม จำนวน 1 เครื่อง   | 8,600             | ต.ค. - พ.ย. 2565       | พ.ย. 2565      | พ.ย. 2565          |
| 5   | สว่านกระแทก จำนวน 1 เครื่อง   | 3,000             | ต.ค. - พ.ย. 2565       | พ.ย. 2565      | พ.ย. 2565          |
| 6   | แท่นตัดไฟเบอร์ ขนาด 14 นิ้ว จำนวน 1 เครื่อง                             | 6,700             | ต.ค. - พ.ย. 2565       | พ.ย. 2565      | พ.ย. 2565          |
| 7   | เครื่องเจียร์ ขนาด 4 นิ้ว จำนวน 1 เครื่อง                               | 3,300             | ต.ค. - พ.ย. 2565       | พ.ย. 2565      | พ.ย. 2565          |
| 8   | เลื่อยวงเดือน ขนาด 7 นิ้ว จำนวน 1 เครื่อง                               | 5,600             | ต.ค. - พ.ย. 2565       | พ.ย. 2565      | พ.ย. 2565          |
| 9   | พัดลมแขวนติดฝาผนัง ขนาด 16 นิ้ว จำนวน 2 ตัว                             | 5,200             | ต.ค. - พ.ย. 2565       | พ.ย. 2565      | พ.ย. 2565          |
| 10  | เครื่องทำน้ำร้อน-น้ำเย็น จำนวน 1 เครื่อง                                | 5,500             | ต.ค. - พ.ย. 2565       | พ.ย. 2565      | พ.ย. 2565          |
| 11  | เครื่องปั้มน้ำ ขนาด 300 วัตต์ จำนวน 1 เครื่อง                           | 12,000            | ต.ค. - พ.ย. 2565       | พ.ย. 2565      | พ.ย. 2565          |
| 12  | เครื่องแยกและวิเคราะห์โปรตีน จำนวน 1 เครื่อง                            | 30,000            | ต.ค. 2565              | พ.ย. 2565      | ธ.ค. 2565          |
| 13  | เครื่องแยกสารพันธุกรรมในแนวอนด้วยกระแสไฟฟ้า จำนวน 1 เครื่อง             | 50,000            | ต.ค. 2565              | พ.ย. 2565      | ธ.ค. 2565          |
| 14  | เตาอบแห้งพลังงานแสงอาทิตย์ทรงโดม จำนวน 1 เครื่อง                        | 26,200            | ต.ค. 2565              | พ.ย. 2565      | ธ.ค. 2565          |

| ลำดับ  | รายการ  | งบประมาณ<br>(บาท) | สอบราคา/ประกวด<br>ราคา | ลงนาม<br>สัญญา | คาดว่าจะส่ง<br>มอบ |
|--|---|-------------------|------------------------|----------------|--------------------|
| 15   | เก้าอี้พลาสติกมีพนักพิง จำนวน 100 ตัว                           | 28,000            | ต.ค. 2565              | ต.ค. 2565      | ต.ค. 2565          |
| 16   | เครื่องปรับอากาศขนาดไม่น้อยกว่า 24,000 BTU จำนวน 2 เครื่อง      | 58,800            | ต.ค. 2565              | ต.ค. 2565      | ต.ค. 2565          |
| 17   | โต๊ะพับเอนกประสงค์ ขนาดไม่น้อยกว่า 180*75 เซนติเมตร จำนวน 5 ตัว | 8,000             | ต.ค. 2565              | ต.ค. 2565      | ต.ค. 2565          |
| 18   | เครื่องฉีดน้ำแรงดันสูง จำนวน 1 เครื่อง                          | 22,500            | ต.ค. 2565              | ต.ค. 2565      | ต.ค. 2565          |
| 19   | เครื่องตัดหญ้าแบบสะพาย (ข้อแข็ง) จำนวน 3 เครื่อง                | 33,800            | ต.ค. 2565              | ต.ค. 2565      | ต.ค. 2565          |
| 20   | เครื่องพ่นปุ๋ย จำนวน 2 เครื่อง                                  | 27,500            | ต.ค. 2565              | ต.ค. 2565      | ต.ค. 2565          |
| <b>201092710000:กองประชาสัมพันธ์และกิจกรรมต่างประเทศ</b> |   |                   |                        |                |                    |
| 1  | เก้าอี้ทำงาน จำนวน 3 ตัว  | 7,500             | พ.ย. 2565              | ธ.ค. 2565      | ธ.ค. 2565          |
| 2  | เครื่องทำน้ำร้อน - น้ำเย็น จำนวน 2 เครื่อง                      | 11,000            | พ.ย. 2565              | พ.ย. 2565      | ธ.ค. 2565          |
| 3  | ไมโครโฟนไร้สาย จำนวน 1 ชุด                                      | 22,000            | พ.ย. 2565              | พ.ย. 2565      | ธ.ค. 2565          |
| 4  | หูฟังมอเนเตอร์ จำนวน 2 ตัว                                      | 7,800             | พ.ย. 2565              | พ.ย. 2565      | ธ.ค. 2565          |
| 5  | แบตเตอรี่สำหรับกล้องวิดีโอ จำนวน 4 ก้อน                         | 27,600            | พ.ย. 2565              | พ.ย. 2565      | ธ.ค. 2565          |

ตาราง 9 สรุปแผนปฏิบัติการจัดซื้อจัดจ้าง ปีงบประมาณ พ.ศ. 2566 เงินสะสม

| ลำดับ   | รายการ  | งบประมาณ<br>(บาท) | สอบราคา/<br>ประกวดราคา | ลงนาม<br>สัญญา | คาดว่าจะส่ง<br>มอบ |
|---|---|-------------------|------------------------|----------------|--------------------|
| 201090100000:คณะมนุษยศาสตร์และสังคมศาสตร์     |   |                   |                        |                |                    |
| 1   | ชุดจอภาพ LED สำหรับห้องประชุม จำนวน 1 ชุด   | 678,000           | ต.ค. - พ.ย. 2565       | ธ.ค. 2565      | มี.ค. 2566         |
| 201090200000:คณะศึกษาศาสตร์                   |   |                   |                        |                |                    |
| 1   | งานติดตั้งระบบไฟฟ้าอาคาร 6 ชั้น (อาคารอเนกประสงค์ คณะศึกษาศาสตร์)                           | 15,166,600        | พ.ย. 2565              | ม.ค. 2566      | เม.ย. 2566         |
| 2   | ห้องปฏิบัติการผลิตงานด้านกราฟิก เฟส 2 จำนวน 1 ห้อง  | 1,485,000         | พ.ย. 2565              | ธ.ค. 2565      | มี.ค. 2566         |
| 201090400000:คณะกรรมการท่องเที่ยวและการโรงแรม |   |                   |                        |                |                    |
| 1   | ซ่อมแซมอาคารคณะกรรมการท่องเที่ยวและการโรงแรม จำนวน 1 งาน                                    | 6,571,600         | พ.ย. 2565              | ธ.ค. 2565      | ก.ย. 2566          |
| 2   | ค่าจ้างที่ปรึกษาและควบคุมงานก่อสร้าง  | 930,400           | พ.ย. 2565              | ธ.ค. 2565      | ก.ย. 2566          |
| 201091100000:คณะวิทยาศาสตร์                   |   |                   |                        |                |                    |
| 1   | เครื่องปรับอากาศขนาด 40000 BTU จำนวน 10 เครื่อง   | 495,000           | ต.ค. 2565              | ต.ค. 2565      | ธ.ค. 2565          |
| 2   | กล้องถ่ายภาพนิ่ง จำนวน 1 เครื่อง  | 20,000            | ต.ค. 2565              | ต.ค. 2565      | ธ.ค. 2565          |
| 3   | กล้องโทรทัศน์วงจรปิดชนิดเครือข่าย แบบมุมมองคงที่สำหรับติดตั้งภายในสำนักงาน จำนวน 32 เครื่อง | 96,000            | ต.ค. 2565              | ต.ค. 2565      | ธ.ค. 2565          |
| 4   | อุปกรณ์กระจายสัญญาณ (Gigabit Switching Hub) ขนาด 24 ช่อง จำนวน 8 เครื่อง                    | 33,600            | ต.ค. 2565              | ต.ค. 2565      | ธ.ค. 2565          |
| 5   | เครื่องพิมพ์แบบฉีดหมึก (Inkjet Printer) จำนวน 1 เครื่อง                                     | 6,300             | ต.ค. 2565              | ต.ค. 2565      | ธ.ค. 2565          |
| 6   | เครื่องคอมพิวเตอร์แมคอินทอช(Apple iMac) จำนวน 1 เครื่อง                                     | 62,600            | ต.ค. 2565              | ต.ค. 2565      | ธ.ค. 2565          |
| 7   | เครื่องคอมพิวเตอร์ โน้ตบุ๊กสำหรับงานประมวลผล จำนวน 1 เครื่อง                                | 22,000            | ต.ค. 2565              | ต.ค. 2565      | ธ.ค. 2565          |
| 8   | เครื่องคอมพิวเตอร์ สำหรับงานประมวลผล แบบที่ 1 จำนวน 2 เครื่อง                               | 44,000            | ต.ค. 2565              | ต.ค. 2565      | ธ.ค. 2565          |
| 9   | อุปกรณ์บันทึกภาพผ่านเครือข่าย (Network Video Recorder) แบบ 16 ช่อง จำนวน 2 เครื่อง          | 114,000           | ต.ค. 2565              | ต.ค. 2565      | ธ.ค. 2565          |
| 10  | อุปกรณ์กระจายสัญญาณ PoE (PoE L2 Switch) ขนาด 16 ช่อง จำนวน 2 เครื่อง                        | 30,000            | ต.ค. 2565              | ต.ค. 2565      | ธ.ค. 2565          |
| 11  | อุปกรณ์กระจายสัญญาณ (L2 Switch) จำนวน 6 เครื่อง   | 498,000           | ต.ค. 2565              | ต.ค. 2565      | ธ.ค. 2565          |
| 12  | กล้องโทรทัศน์วงจรปิดชนิดเครือข่าย แบบมุมมองคงที่สำหรับติดตั้งภายนอกสำนักงาน จำนวน 3 เครื่อง | 17,100            | ต.ค. 2565              | ต.ค. 2565      | ธ.ค. 2565          |
| 13  | อุปกรณ์กระจายสัญญาณ (Gigabit Switching Hub) ขนาด 8 ช่อง จำนวน 18 เครื่อง                    | 21,600            | ต.ค. 2565              | ต.ค. 2565      | ธ.ค. 2565          |
| 14  | อุปกรณ์กระจายสัญญาณ (Gigabit Switching Hub) ขนาด 16 ช่อง จำนวน 20 เครื่อง                   | 70,000            | ต.ค. 2565              | ต.ค. 2565      | ธ.ค. 2565          |
| 15  | เครื่องสำรองไฟฟ้า ขนาด 1 kVA จำนวน 2 เครื่อง  | 11,400            | ต.ค. 2565              | ต.ค. 2565      | ธ.ค. 2565          |
| 16  | ชุดโปรแกรม Maple จำนวน 1 ชุด  | 54,600            | ต.ค. 2565              | ต.ค. 2565      | ธ.ค. 2565          |
| 17  | ชุดห้องเรียน Smart Classroom จำนวน 1 ชุด  | 500,000           | ต.ค. 2565              | ต.ค. 2565      | ธ.ค. 2565          |
| 18  | ชุดโปรแกรม SPSS จำนวน 1 ชุด   | 149,000           | ต.ค. 2565              | ต.ค. 2565      | ธ.ค. 2565          |
| 19  | ชุดโปรแกรม Matlab จำนวน 1 ชุด   | 413,500           | ต.ค. 2565              | ต.ค. 2565      | ธ.ค. 2565          |
| 20  | กล้องจุลทรรศน์ รุ่น CX33 ผลิตภัณฑ์ OLYMPUS จำนวน 1 เครื่อง                                  | 75,000            | ต.ค. 2565              | ต.ค. 2565      | ธ.ค. 2565          |
| 21  | เครื่องวัดความหนาแน่น (Handheld density meter) จำนวน 1 เครื่อง                              | 199,200           | ต.ค. 2565              | ต.ค. 2565      | ธ.ค. 2565          |
| 22  | เครื่องไทเทรต (Karl Fisher Volumetric Titrator) จำนวน 1 เครื่อง                             | 193,200           | ต.ค. 2565              | ต.ค. 2565      | ธ.ค. 2565          |
| 23  | เครื่องวัดความหวานแบบพกพา จำนวน 1 เครื่อง   | 50,000            | ต.ค. 2565              | ต.ค. 2565      | ธ.ค. 2565          |
| 24  | เครื่องวัดความหนืด (Viscometer) จำนวน 1 เครื่อง   | 580,000           | ต.ค. 2565              | ต.ค. 2565      | ธ.ค. 2565          |

| ลำดับ  | รายการ   | งบประมาณ<br>(บาท) | สอบราคา/<br>ประกวดราคา | ลงนาม<br>สัญญา | คาดว่าจะส่ง<br>มอบ |
|--|--|-------------------|------------------------|----------------|--------------------|
| 25   | เครื่องวัดค่าการนำไฟฟ้า จำนวน 1 เครื่อง  | 250,000           | ต.ค. 2565              | ต.ค. 2565      | ธ.ค. 2565          |
| 26   | ชุดปฏิบัติการเพาะเลี้ยงงานเซลล์จุลินทรีย์ จำนวน 1 เครื่อง                            | 30,000            | ต.ค. 2565              | ต.ค. 2565      | ธ.ค. 2565          |
| 27   | เครื่องวัดมุมสัมผัส (Optical Contact Angle - Dataphysics) จำนวน 1 เครื่อง            | 499,000           | ต.ค. 2565              | ต.ค. 2565      | ธ.ค. 2565          |
| 28   | ตู้เย็น จำนวน 3 เครื่อง  | 45,000            | ต.ค. 2565              | ต.ค. 2565      | ธ.ค. 2565          |
| 29   | เครื่องกวนสารละลายพร้อมให้ความร้อน (Magnetic stirrer with hot plate) จำนวน 5 เครื่อง | 100,000           | ต.ค. 2565              | ต.ค. 2565      | ธ.ค. 2565          |
| 30   | เครื่องปั่นผสมสารละลาย (vortex mixer) จำนวน 2 เครื่อง                                | 14,000            | ต.ค. 2565              | ต.ค. 2565      | ธ.ค. 2565          |
| 31   | เครื่องชั่ง 4 ตำแหน่ง จำนวน 1 เครื่อง  | 75,000            | ต.ค. 2565              | ต.ค. 2565      | ธ.ค. 2565          |
| 32   | เครื่องไมโครปิเปตต์ (micropipette) ขนาด 20, 200, 1000 ไมโครลิตร จำนวน 6 เครื่อง      | 120,000           | ต.ค. 2565              | ต.ค. 2565      | ธ.ค. 2565          |
| 33   | เครื่องควบคุมอุณหภูมิแบบแห้ง (Dry bath) จำนวน 1 เครื่อง                              | 32,000            | ต.ค. 2565              | ต.ค. 2565      | ธ.ค. 2565          |
| 34   | เครื่องปั่นเหวี่ยง (Microcentrifuge) จำนวน 2 เครื่อง                                 | 160,000           | ต.ค. 2565              | ต.ค. 2565      | ธ.ค. 2565          |
| 35   | กล้องกล้องจุลทรรศน์แบบใช้แสง (Light microscope) จำนวน 7 ตัว                          | 413,000           | ต.ค. 2565              | ต.ค. 2565      | ธ.ค. 2565          |
| 36   | กล้องสแตโรไอซอนิค 3 กระบอกตาพร้อมชุดถ่ายภาพระบบดิจิทัล และอุปกรณ์ จำนวน 2 ชุด        | 740,000           | ต.ค. 2565              | ต.ค. 2565      | ธ.ค. 2565          |
| 37   | เครื่องชั่ง 2 ตำแหน่ง จำนวน 1 เครื่อง  | 52,000            | ต.ค. 2565              | ต.ค. 2565      | ธ.ค. 2565          |
| 38   | เครื่องตีผสมตัวอย่าง จำนวน 1 เครื่อง   | 47,000            | ต.ค. 2565              | ต.ค. 2565      | ธ.ค. 2565          |
| 39   | กล้องจุลทรรศน์กำลังขยายต่ำ (Stereo zoom) จำนวน 7 ตัว                                 | 160,000           | ต.ค. 2565              | ต.ค. 2565      | ธ.ค. 2565          |
| 40   | ตู้แช่ -20 องศา จำนวน 1 เครื่อง  | 413,000           | ต.ค. 2565              | ต.ค. 2565      | ธ.ค. 2565          |
| 41   | ถังบรรจุไนโตรเจนเหลว (Liq N2 tank) จำนวน 1 เครื่อง                                   | 15,000            | ต.ค. 2565              | ต.ค. 2565      | ธ.ค. 2565          |
| 42   | เครื่องอบความร้อนไฟฟ้า (Hot air oven) จำนวน 1 เครื่อง                                | 34,300            | ต.ค. 2565              | ต.ค. 2565      | ธ.ค. 2565          |
| 43   | อ่างควบคุมอุณหภูมิ (water bath) จำนวน 1 เครื่อง                                      | 90,000            | ต.ค. 2565              | ต.ค. 2565      | ธ.ค. 2565          |
| 44   | โถเพาะเชื้อแบบไม่มีอากาศ (Anaerobic jar) จำนวน 1 เครื่อง                             | 42,000            | ต.ค. 2565              | ต.ค. 2565      | ธ.ค. 2565          |
| 45   | เครื่องวัดความเป็นกรด-ด่าง ในสารละลาย (pH meter) จำนวน 2 เครื่อง                     | 15,000            | ต.ค. 2565              | ต.ค. 2565      | ธ.ค. 2565          |
| 46   | อ่างน้ำควบคุมอุณหภูมิแบบเขย่า (Shaking water bath) จำนวน 1 เครื่อง                   | 60,000            | ต.ค. 2565              | ต.ค. 2565      | ธ.ค. 2565          |
| 47   | เครื่องชั่ง 3 ตำแหน่ง จำนวน 1 เครื่อง  | 220,000           | ต.ค. 2565              | ต.ค. 2565      | ธ.ค. 2565          |
| 48   | ชุดฝึกปฏิบัติการพีแอลซีเบื้องต้น จำนวน 4 ชุด   | 140,000           | ต.ค. 2565              | ต.ค. 2565      | ธ.ค. 2565          |
| 49   | ชุดปฏิบัติการลำเลียงชิ้นงานทำงานร่วมกับแขนกล จำนวน 1 ชุด                             | 320,000           | ต.ค. 2565              | ต.ค. 2565      | ธ.ค. 2565          |
| 50   | ชุดตรวจวัดแบบอัจฉริยะ จำนวน 1 ชุด  | 490,000           | ต.ค. 2565              | ต.ค. 2565      | ธ.ค. 2565          |
| 51   | ชุดฝึกปฏิบัติการพีแอลซีและหน้าจอสัมผัสเบื้องต้นแบบกระเป๋ จำนวน 2 ชุด                 | 450,000           | ต.ค. 2565              | ต.ค. 2565      | ธ.ค. 2565          |
| <b>201091300000:คณะวิศวกรรมศาสตร์</b>                          |  |                   |                        |                |                    |
| 1  | งานก่อสร้างอาคารปฏิบัติการรถไฟความเร็วสูง จำนวน 1 งาน                                | 11,851,000        | ต.ค. 2565              | ธ.ค. 2565      | มี.ค. 2566         |
| 2  | งานปรับปรุงพื้นที่ชั้น 3 อาคาร 1 คณะวิศวกรรมศาสตร์มหาวิทยาลัยมหาสารคาม จำนวน 1 งาน   | 3,588,000         | พ.ย. 2565              | ธ.ค. 2565      | มี.ค. 2566         |
| 3  | ชุดควบคุมอัตโนมัติสำหรับการออกแบบระบบ Smart Automation 4.0                           | 998,500           | พ.ย. 2565              | ธ.ค. 2565      | ก.พ. 2566          |
| 4  | เครื่องมัลติมีเดียโปรเจคเตอร์ ขนาด 4,500 ANSI Lumens                                 | 183,600           | พ.ย. 2565              | ธ.ค. 2565      | ก.พ. 2566          |
| <b>201091400000:คณะสถาปัตยกรรมศาสตร์ ผังเมืองและนฤมิตศิลป์</b> |  |                   |                        |                |                    |

| ลำดับ   | รายการ   | งบประมาณ<br>(บาท) | สอบราคา/<br>ประกวดราคา   | ลงนาม<br>สัญญา | คาดว่าจะส่ง<br>มอบ |
|---|--|-------------------|--------------------------|----------------|--------------------|
| 1   | เครื่องคอมพิวเตอร์ สำหรับประมวลผลขั้นสูง เพื่อการออกแบบ จำนวน 30 เครื่อง       | 1,020,000         | ต.ค. 2565                | พ.ย. 2565      | ก.พ. 2566          |
| 2   | เครื่องคอมพิวเตอร์โน้ตบุ๊ก สำหรับประมวลผลขั้นสูงเพื่อการออกแบบ จำนวน 5 เครื่อง | 174,500           | ต.ค. 2565                | พ.ย. 2565      | ก.พ. 2566          |
| <b>201091500000:คณะวิทยาการสารสนเทศ</b>               |  |                   |                          |                |                    |
| 1   | ครีเอทีฟมีเดียเซ็นเตอร์ (Creative Media Center) จำนวน 1 ระบบ                   | 12,000,000        | ธ.ค. 2565 - ม.ค.<br>2566 | มี.ค. 2566     | มิ.ย. 2566         |
| 2   | ระบบเครือข่ายคณะวิทยาการสารสนเทศ จำนวน 1 ระบบ                                  | 2,677,000         | ธ.ค. 2565 - ม.ค.<br>2566 | มี.ค. 2566     | มิ.ย. 2566         |
| <b>201091600000:คณะสิ่งแวดล้อมและทรัพยากรศาสตร์</b>   |  |                   |                          |                |                    |
| 1   | งานปรับปรุงห้องปฏิบัติการคณะสิ่งแวดล้อมและทรัพยากรศาสตร์ จำนวน 1 งาน           | 1,318,300         | ม.ค. 2566                | ก.พ. 2566      | พ.ค. 2566          |
| <b>201091700000:สถาบันวิจัยวลัยรุกขเวช</b>            |  |                   |                          |                |                    |
| 1   | เครื่องปรับอากาศ ขนาด 26,255 BTU จำนวน 8 ชุด                                   | 290,400           | ต.ค. 2565                | พ.ย. 2565      | ธ.ค. 2565          |
| 2   | งานปรับปรุงพื้นผิวถนนสถาบันวิจัยวลัยรุกขเวช (สถานีปฏิบัติการนาตุน) จำนวน 1 งาน | 937,000           | พ.ย. - ธ.ค. 2565         | ม.ค. 2566      | มี.ค. 2566         |
| 3   | เรือคายัก จำนวน 6 ลำ   | 180,000           | ต.ค. 2565                | พ.ย. 2565      | ธ.ค. 2565          |
| 4   | เครื่องนั่งฆ่าเชื้อแรงดันสูง จำนวน 1 เครื่อง                                   | 100,000           | ต.ค. 2565                | พ.ย. 2565      | ธ.ค. 2565          |
| 5   | เครื่องคอมพิวเตอร์โน้ตบุ๊ก สำหรับงานประมวลผล จำนวน 2 เครื่อง                   | 44,000            | ต.ค. 2565                | พ.ย. 2565      | ธ.ค. 2565          |
| 6   | เครื่องคอมพิวเตอร์ สำหรับงานสำนักงาน จำนวน 7 เครื่อง                           | 119,000           | ต.ค. 2565                | พ.ย. 2565      | ธ.ค. 2565          |
| <b>201091900000:คณะเภสัชศาสตร์</b>                    |  |                   |                          |                |                    |
| 1   | เครื่องปรับอากาศ ขนาดไม่น้อยกว่า 36000 บีทียู จำนวน 6 เครื่อง                  | 273,000           | ต.ค. - ธ.ค. 2565         | ธ.ค. 2565      | ธ.ค. 2565          |
| 2   | โปรแกรมวิเคราะห์ข้อมูลเชิงคุณภาพ จำนวน 1 โปรแกรม                               | 350,000           | ต.ค. - ธ.ค. 2566         | ธ.ค. 2565      | ธ.ค. 2565          |
| 3   | โปรแกรมวิเคราะห์ทางสถิติ เอสพีเอสเอส จำนวน 1 โปรแกรม                           | 428,000           | ต.ค. - ธ.ค. 2567         | ธ.ค. 2565      | ธ.ค. 2565          |
| 4   | เครื่องวัดค่าการละลายยาเม็ด จำนวน 1 เครื่อง                                    | 995,100           | ต.ค. - พ.ย. 2565         | พ.ย. 2565      | พ.ย. 2565          |
| 5   | เครื่องวัดอากาศหายใจ จำนวน 5 เครื่อง   | 62,500            | ต.ค. - ธ.ค. 2565         | ธ.ค. 2565      | ธ.ค. 2565          |
| 6   | เครื่องวัดการดูดกลืนแสงแบบลำแสงคู่ จำนวน 1 เครื่อง                             | 499,000           | ต.ค. - พ.ย. 2565         | ธ.ค. 2565      | ธ.ค. 2565          |
| 7   | เครื่องคอมพิวเตอร์ สำหรับงานประมวลผล แบบที่ 1 จำนวน 33 เครื่อง                 | 726,000           | ต.ค. - ธ.ค. 2565         | ธ.ค. 2565      | ธ.ค. 2565          |
| <b>201092100000:คณะแพทยศาสตร์ (โรงพยาบาลสุทธาเวช)</b> |  |                   |                          |                |                    |
| 1   | โต๊ะสแตนเลส จำนวน 5 ตัว  | 80,250            | ต.ค. - พ.ย. 2565         | ธ.ค. 2565      | มี.ค. 2566         |
| 2   | รถลากพาเลท จำนวน 1 คัน   | 17,120            | ต.ค. - พ.ย. 2565         | ธ.ค. 2565      | มี.ค. 2566         |
| 3   | โคมไฟผ่าตัดเล็ก จำนวน 5 โคม  | 150,000           | ต.ค. - พ.ย. 2565         | ธ.ค. 2565      | มี.ค. 2566         |
| 4   | รถเข็นแจกยา 30 ลินซ์ จำนวน 5 คัน   | 225,000           | ต.ค. - พ.ย. 2565         | ธ.ค. 2565      | มี.ค. 2566         |
| 5   | โคมไฟผ่าตัดชนิดติดเพดาน ขนาดไม่น้อยกว่า 130,000 ลักซ์ จำนวน 2 โคม              | 2,600,000         | ต.ค. - พ.ย. 2565         | ธ.ค. 2565      | มี.ค. 2566         |
| 6   | อุปกรณ์วัดอุณหภูมิแบบไร้สาย แจ้งเตือนผ่านระบบ Applicatin Line จำนวน 6 เครื่อง  | 77,030            | ต.ค. - พ.ย. 2565         | ธ.ค. 2565      | มี.ค. 2566         |
| 7   | เครื่องกรอไมโครมอเตอร์ สำหรับกรอฟันและกระดูก จำนวน 1 เครื่อง                   | 56,400            | ต.ค. - พ.ย. 2565         | ธ.ค. 2565      | มี.ค. 2566         |
| 8   | รถเข็นเคลื่อนย้ายผู้ป่วยแบบนอน มือหมุน 1 โกร์ จำนวน 20 คัน                     | 800,000           | ต.ค. - พ.ย. 2565         | ธ.ค. 2565      | มี.ค. 2566         |
| 9   | เตียงผ่าตัดผู้ป่วย จำนวน 3 เตียง   | 1,485,000         | ต.ค. - พ.ย. 2565         | ธ.ค. 2565      | มี.ค. 2566         |
| 10  | เตียงคลอดระบบไฟฟ้า จำนวน 1 เตียง   | 260,000           | ต.ค. - พ.ย. 2565         | ธ.ค. 2565      | มี.ค. 2566         |



| ลำดับ   | รายการ  | งบประมาณ<br>(บาท) | สอบราคา/<br>ประกวดราคา   | ลงนาม<br>สัญญา | คาดว่าจะส่ง<br>มอบ |
|---|---|-------------------|--------------------------|----------------|--------------------|
| 11  | ชุดเครื่องมือผ่าตัดเจาะคอ จำนวน 2 ชุด   | 215,800           | ต.ค. - พ.ย. 2565         | ธ.ค. 2565      | มี.ค. 2566         |
| 12  | เครื่องจี้และตัดด้วยไฟฟ้า จำนวน 3 เครื่อง   | 1,500,000         | ต.ค. - พ.ย. 2565         | ธ.ค. 2565      | มี.ค. 2566         |
| 13  | รถเข็นของลูกเข็น จำนวน 6 คัน  | 234,000           | ต.ค. - พ.ย. 2565         | ธ.ค. 2565      | มี.ค. 2566         |
| 14  | รถไฟฟ้าชนิดนั่งขับพร้อมผู้สแตนเลส จำนวน 2 คัน   | 300,000           | ต.ค. - พ.ย. 2565         | ธ.ค. 2565      | มี.ค. 2566         |
| 15  | รถเข็นของ 2 ชั้น ขนาดไม่ต่ำกว่า 50x90x80 เซนติเมตร จำนวน 2 คัน  | 25,000            | ต.ค. - พ.ย. 2565         | ธ.ค. 2565      | มี.ค. 2566         |
| 16  | รถเข็นผู้ป่วยแบบนั่ง ชนิดพับไม่ได้ จำนวน 30 คัน   | 300,000           | ต.ค. - พ.ย. 2565         | ธ.ค. 2565      | มี.ค. 2566         |
| 17  | ตู้เย็นเก็บยา ขนาดไม่น้อยกว่า 9 คิวบิกฟุต จำนวน 6 ตู้   | 510,000           | ต.ค. - พ.ย. 2565         | ธ.ค. 2565      | มี.ค. 2566         |
| 18  | ชุดเครื่องมือทำแผลและตัดไหม จำนวน 15 ชุด  | 87,000            | ต.ค. - พ.ย. 2565         | ธ.ค. 2565      | มี.ค. 2566         |
| 19  | ชุดเครื่องมือผ่าตัดทั่วไปชุดเล็ก จำนวน 3 ชุด  | 488,600           | ต.ค. - พ.ย. 2565         | ธ.ค. 2565      | มี.ค. 2566         |
| 20  | เครื่องติดตามการทำงานของหัวใจ และสัญญาณชีพอัตโนมัติ พร้อมอุปกรณ์แวนติค<br>ผนังและระบบ จำนวน 3 เครื่อง   | 325,600           | ต.ค. - พ.ย. 2565         | ธ.ค. 2565      | มี.ค. 2566         |
| 21  | โคมไฟผ่าตัดเล็กหลอดขนาดไม่น้อยกว่า 100,000 ลักซ์ ชนิดแวนเตคาน จำนวน 3 โคม   | 540,000           | ต.ค. - พ.ย. 2565         | ธ.ค. 2565      | มี.ค. 2566         |
| 22  | เครื่องวัดความดันโลหิตอัตโนมัติชนิดสอดแขน จำนวน 3 เครื่อง   | 840,000           | ต.ค. - พ.ย. 2565         | ธ.ค. 2565      | มี.ค. 2566         |
| 23  | เครื่องควบคุมการให้สารละลายทางหลอดเลือด จำนวน 5 เครื่อง   | 186,000           | ต.ค. - พ.ย. 2565         | ธ.ค. 2565      | มี.ค. 2566         |
| 24  | ชุดเครื่องมือสำหรับผ่าตัดเปิดแผล จำนวน 5 ชุด  | 300,000           | ต.ค. - พ.ย. 2565         | ธ.ค. 2565      | มี.ค. 2566         |
| 25  | รถเข็นผู้ป่วยแบบนั่ง ชนิดพับได้ จำนวน 20 คัน  | 900,000           | ต.ค. - พ.ย. 2565         | ธ.ค. 2565      | มี.ค. 2566         |
| 26  | ค่าจ้างควบคุมงานก่อสร้างอาคารผู้ป่วยใน (IPD) (งบประมาณทั้งสิ้น 40,468,800 บาท<br>ผูกพัน 3 ปี ปี 2566 วงเงิน 12,000,000 บาท ปี 2567 วงเงิน 13,000,000 บาท ปี<br>2568 วงเงิน 15,468,800 บาท ) | 12,000,000        | ต.ค. - ธ.ค. 2565         | ธ.ค. 2565      | ก.ย. 2567          |
| 27  | ระบบเสียงประกาศส่วนกลาง ผ่านระบบเครือข่าย จำนวน 1 ชุด   | 259,000           | ต.ค. - พ.ย. 2565         | ธ.ค. 2565      | มี.ค. 2566         |
| <b>201092400000:โรงเรียนสาธิตมหาวิทยาลัยมหาสารคาม (ฝ่ายประถม)</b> |   |                   |                          |                |                    |
| 1   | งานก่อสร้างรั้วด้านหน้าโรงเรียนสาธิตมหาวิทยาลัยมหาสารคาม (ฝ่ายประถม) จำนวน 1<br>งาน   | 1,850,000         | ม.ค. - ก.พ. 2566         | มี.ค. 2566     | มิ.ย. 2566         |
| 2   | งานปรับปรุงถนนข้างอาคารอำนวยการ โรงเรียนสาธิตมหาวิทยาลัยมหาสารคาม (ฝ่าย<br>ประถม) จำนวน 1 งาน   | 200,000           | ธ.ค. 2565 - ม.ค.<br>2566 | ม.ค. 2566      | มี.ค. 2566         |
| 3   | งานปรับปรุงสนามฟุตบอล โรงเรียนสาธิตมหาวิทยาลัยมหาสารคาม (ฝ่ายประถม)<br>จำนวน 1 งาน  | 1,600,000         | ม.ค. - ก.พ. 2566         | มี.ค. 2566     | มิ.ย. 2566         |
| 4   | ค่าจ้างที่ปรึกษาและควบคุมงานก่อสร้าง  | 164,300           | ธ.ค. 2565 - ม.ค.<br>2566 | ก.พ. 2566      | มี.ค. 2566         |
| <b>201092500000:สำนักคอมพิวเตอร์</b>                              |   |                   |                          |                |                    |
| 1   | เครื่องโทรศัพท์แบบไอพี (IP phone) จำนวน 80 เครื่อง  | 156,000           | พ.ย. 2565                | ธ.ค. 2565      | ม.ค. 2566          |
| 2   | เครื่องสลับสัญญาณภาพ (Portable switchboard) จำนวน 1 เครื่อง   | 48,500            | พ.ย. 2565                | ธ.ค. 2565      | ม.ค. 2566          |
| 3   | จอร์รับภาพโปรเจคเตอร์ แบบแขวนมือตั้ง ขนาดเส้นทแยงมุม 150 นิ้ว จำนวน 1 จอ  | 10,600            | พ.ย. 2565                | ธ.ค. 2565      | ม.ค. 2566          |
| 4   | เครื่องมัลติมีเดียโปรเจคเตอร์ ระดับ XGA ขนาด 5,000 ANSI Lumens จำนวน 1 เครื่อง  | 49,900            | พ.ย. 2565                | ธ.ค. 2565      | ม.ค. 2566          |
| 5   | กล่องวิดีโอ สำหรับประชุมออนไลน์ จำนวน 4 ชุด   | 117,600           | พ.ย. 2565                | ธ.ค. 2565      | ม.ค. 2566          |

| ลำดับ   | รายการ  | งบประมาณ<br>(บาท) | สอบราคา/<br>ประกวดราคา | ลงนาม<br>สัญญา | คาดว่าจะ<br>มอบ |
|---|---|-------------------|------------------------|----------------|-----------------|
| 6   | จอร์รับภาพ ชนิดมอเตอร์ไฟฟ้า ขนาดเส้นทแยงมุม 200 นิ้ว จำนวน 1 จอ               | 45,000            | พ.ย. 2565              | ธ.ค. 2565      | ม.ค. 2566       |
| 7   | จอร์รับภาพ ชนิดมอเตอร์ไฟฟ้า ขนาดเส้นทแยงมุม 150 นิ้ว จำนวน 1 จอ               | 24,100            | พ.ย. 2565              | ธ.ค. 2565      | ม.ค. 2566       |
| 8   | ระบบห้องประชุมแบบไฮบริด (Hybrid) พร้อมติดตั้ง จำนวน 1 ระบบ                    | 1,052,000         | พ.ย. 2565              | ธ.ค. 2565      | ก.พ. 2566       |
| 9   | ระบบเครือข่ายไร้สาย (WiFi) มหาวิทยาลัยมหาสารคาม พร้อมติดตั้ง จำนวน 1 ระบบ     | 22,000,000        | ม.ค. 2566              | มี.ค. 2566     | ก.ค. 2566       |
| 10  | เครื่องคอมพิวเตอร์แม่ข่าย (Server) แบบ HCl พร้อมติดตั้ง จำนวน 1 ระบบ          | 1,500,000         | พ.ย. 2565              | ธ.ค. 2565      | ก.พ. 2566       |
| 11  | เครื่องคอมพิวเตอร์โน้ตบุ๊ก สำหรับงานประมวลผลขั้นสูง จำนวน 2 เครื่อง           | 70,000            | ต.ค. 2565              | พ.ย. 2565      | พ.ย. 2565       |
| 12  | เครื่องอ่านคลื่นความถี่สูงแบบตั้งโต๊ะ (UHF Desktop Reader) จำนวน 4 เครื่อง    | 38,200            | ต.ค. 2565              | พ.ย. 2565      | พ.ย. 2565       |
| <b>201091700000:สถาบันวิจัยวลัยรุกเขว</b>               |   |                   |                        |                |                 |
| 1   | เครื่องปรับอากาศ ขนาด 26,255 BTU จำนวน 8 ชุด                                  | 290,400           | ต.ค. 2565              | พ.ย. 2565      | ธ.ค. 2565       |
| 2   | งานปรับปรุงพื้นผิวถนนสถาบันวิจัยวลัยรุกเขว (สถานีปฏิบัติการนาตุน) จำนวน 1 งาน | 937,000           | พ.ย. - ธ.ค. 2565       | ม.ค. 2566      | มี.ค. 2566      |
| 3   | เรือคายัก จำนวน 6 ลำ  | 180,000           | ต.ค. 2565              | พ.ย. 2565      | ธ.ค. 2565       |
| 4   | เครื่องนั่งฆ่าเชื้อแรงดันสูง จำนวน 1 เครื่อง                                  | 100,000           | ต.ค. 2565              | พ.ย. 2565      | ธ.ค. 2565       |
| 5   | เครื่องคอมพิวเตอร์โน้ตบุ๊ก สำหรับงานประมวลผล จำนวน 2 เครื่อง                  | 44,000            | ต.ค. 2565              | พ.ย. 2565      | ธ.ค. 2565       |
| 6   | เครื่องคอมพิวเตอร์ สำหรับงานสำนักงาน จำนวน 7 เครื่อง                          | 119,000           | ต.ค. 2565              | พ.ย. 2565      | ธ.ค. 2565       |
| <b>201092600000:สำนักวิทยบริการ</b>                     |   |                   |                        |                |                 |
| 1   | รถเข็นหนังสือ จำนวน 10 ตัว  | 72,000            | ต.ค. 2565              | ต.ค. 2565      | ต.ค. 2565       |
| 2   | ระบบปิดประตูเข้าออกด้วยเครื่องสแกนลายนิ้วมือ จำนวน 1 ระบบ                     | 28,000            | ต.ค. 2565              | ต.ค. 2565      | พ.ย. 2565       |
| 3   | เครื่องรับสัญญาณสื่อดิจิทัลออนไลน์ จำนวน 16 ชุด                               | 69,600            | ต.ค. 2565              | ต.ค. 2565      | ต.ค. 2565       |
| 4   | เครื่องคอมพิวเตอร์ สำหรับงานประมวลผล แบบที่ 1 จำนวน 20 เครื่อง                | 440,000           | ก.พ. - มี.ค. 2566      | มี.ค. 2566     | มี.ค. 2566      |
| 5   | ชุดผลิตสื่อดิจิทัล จำนวน 1 ชุด  | 114,200           | ต.ค. 2565              | ต.ค. 2565      | พ.ย. 2565       |
| <b>201090700000:บัณฑิตวิทยาลัย</b>                      |   |                   |                        |                |                 |
| 1   | เครื่องคอมพิวเตอร์ สำหรับงานประมวลผล แบบที่ 1 จำนวน 3 เครื่อง                 | 66,000            | พ.ย. 2565              | พ.ย. 2565      | ธ.ค. 2565       |
| 2   | เครื่องคอมพิวเตอร์โน้ตบุ๊ก สำหรับงานประมวลผล จำนวน 2 เครื่อง                  | 44,000            | พ.ย. 2565              | พ.ย. 2565      | ธ.ค. 2565       |
| <b>201091000000:สถาบันวิจัยศิลปะและวัฒนธรรมอีสาน</b>    |   |                   |                        |                |                 |
| 1   | เครื่องคอมพิวเตอร์ สำหรับงานประมวลผล แบบที่ 2 จำนวน 1 เครื่อง                 | 30,000            | ก.พ. 2566              | มี.ค. 2566     | มี.ค. 2566      |
| 2   | เครื่องคอมพิวเตอร์ สำหรับงานประมวลผล แบบที่ 1 จำนวน 4 เครื่อง                 | 88,000            | ก.พ. 2566              | มี.ค. 2566     | มี.ค. 2566      |
| <b>201092713000:ศูนย์วิจัยและการศึกษาบรรพชีวินวิทยา</b> |   |                   |                        |                |                 |
| 1   | อาคารวิจัยและคลังซากดึกดำบรรพ์ จำนวน 1 หลัง                                   | 6,600,000         | ธ.ค. 2565              | ม.ค. 2566      | ก.ย. 2566       |
| 2   | เครื่องคอมพิวเตอร์ สำหรับงานประมวลผล แบบที่ 1 จำนวน 2 เครื่อง                 | 44,000            | ต.ค. - พ.ย. 2565       | ธ.ค. 2565      | ธ.ค. 2565       |
| <b>201092703000:กองบริการการศึกษา</b>                   |   |                   |                        |                |                 |
| 1   | เครื่องคอมพิวเตอร์ สำหรับงานประมวลผล แบบที่ 2 จำนวน 1 เครื่อง                 | 30,000            | พ.ย. 2565              | พ.ย. 2565      | ธ.ค. 2565       |
| 2   | เครื่องคอมพิวเตอร์สำหรับงานประมวลผล แบบที่ 1 จำนวน 7 เครื่อง                  | 154,000           | พ.ย. 2565              | พ.ย. 2565      | ธ.ค. 2565       |
| <b>201092706000:กองคลังและพัสดุ</b>                     |   |                   |                        |                |                 |
| 1   | เงินชดเชยค่างานก่อสร้าง (ค่า K )  | 1,492,000         | ต.ค. 2565              | ต.ค. 2565      | พ.ย. 2565       |
| <b>201092707000:กองทะเบียนและประมวลผล</b>               |   |                   |                        |                |                 |
| 1   | เครื่องคอมพิวเตอร์โน้ตบุ๊ก จำนวน 1 เครื่อง                                    | 48,000            | ธ.ค. 2565              | ธ.ค. 2565      | ธ.ค. 2565       |

| ลำดับ   | รายการ  | งบประมาณ<br>(บาท) | สอบราคา/<br>ประกวดราคา | ลงนาม<br>สัญญา | คาดว่าจะส่ง<br>มอบ |
|---|---|-------------------|------------------------|----------------|--------------------|
| 2   | เครื่องคอมพิวเตอร์ สำหรับงานประมวลผล แบบที่ 1 จำนวน 9 เครื่อง   | 198,000           | ต.ค. 2565              | พ.ย. 2565      | ธ.ค. 2565          |
| <b>201092708000:กองอาคารสถานที่</b>                     |   |                   |                        |                |                    |
| 1   | งานปรับปรุงทางเดินรอบสระน้ำ คณะพยาบาลศาสตร์ จำนวน 1 งาน   | 5,311,000         | พ.ย. 2565              | ธ.ค. 2565      | มี.ค. 2566         |
| 2   | อาคารโรงอาหารสมัยใหม่ จำนวน 1 หลัง  | 64,965,000        | ธ.ค. 2565              | ม.ค. 2566      | มี.ค. 2566         |
| 3   | งานก่อสร้างทางเดินทางเท้า มหาวิทยาลัยมหาสารคาม ระยะที่ 2 จำนวน 1 งาน  | 6,709,000         | ธ.ค. 2565              | ม.ค. 2566      | มี.ค. 2566         |
| 4   | งานปรับปรุงพื้นผิวถนนจากแยกอาคารพละ - แยกอาคารชุดพักอาศัยบุคลากร จำนวน 1 งาน  | 6,800,000         | ธ.ค. 2565              | ม.ค. 2566      | มี.ค. 2566         |
| 5   | งานก่อสร้างบ้านคาวบอยเอนกประสงค์ 2 ชั้น เขตพื้นที่นาสีนวน จำนวน 1 งาน   | 5,040,000         | ธ.ค. 2565              | ม.ค. 2566      | มี.ค. 2566         |
| 6   | งานก่อสร้างถนน ค.ส.ล. รอบอาคารศูนย์กีฬาและนันทนาการ มหาวิทยาลัยมหาสารคาม จำนวน 1 งาน  | 2,850,000         | พ.ย. 2565              | ธ.ค. 2565      | ก.พ. 2566          |
| 7   | งานติดตั้งไฟฟ้า Solar Cell รอบสระน้ำอาคารสโมสรบุคลากร จำนวน 1 งาน   | 356,000           | พ.ย. 2565              | ธ.ค. 2565      | ก.พ. 2566          |
| 8   | งานติดตั้งระบบรดน้ำตามแนวถนน(จากทางแยกอาคารพละ - อาคารชุดพักอาศัยบุคลากร) จำนวน 1 งาน   | 990,000           | พ.ย. 2565              | ธ.ค. 2565      | มี.ค. 2566         |
| 9   | งานก่อสร้างห้องน้ำข้างสนามฟุตบอล มหาวิทยาลัยมหาสารคาม (เขตพื้นที่ในเมือง) จำนวน 1 งาน   | 1,812,000         | ธ.ค. 2565              | ม.ค. 2566      | มี.ค. 2566         |
| 10  | งานติดตั้งไฟฟ้า Solar Cell เขตพื้นที่ขามเรียง จำนวน 1 งาน   | 788,000           | พ.ย. 2565              | ธ.ค. 2565      | ก.พ. 2566          |
| 11  | งานปรับปรุงพื้นผิวถนนจากแยกโรงเรียนท่าขอนยาง ถึง ถนนมหาวิทยาลัย-บ้านดอนยม จำนวน 1 งาน   | 6,700,000         | พ.ย. 2565              | ธ.ค. 2565      | มี.ค. 2566         |
| 12  | งานปรับปรุงห้องโถงทางเข้าหอพักนิสิต จำนวน 4 หลัง (หอพักนาตุน ชื่นชม โกสุมพิสัย พยัคฆภูมิพิสัย) จำนวน 1 งาน  | 113,000           | ต.ค. 2565              | พ.ย. 2565      | ม.ค. 2566          |
| 13  | งานปรับปรุงโคมไฟสนามกีฬา (สนามฟ้า) จำนวน 1 งาน  | 1,223,000         | พ.ย. 2565              | ธ.ค. 2565      | ก.พ. 2566          |
| 14  | งานปรับปรุงระบบไฟฟ้าและระบบปรับอากาศหอพักนาตุน จำนวน 1 งาน  | 8,409,000         | ธ.ค. 2565              | ม.ค. 2566      | มี.ค. 2566         |
| 15  | งานปรับปรุงภูมิทัศน์รอบอาคารศูนย์กีฬาและนันทนาการ และสนามกีฬา จำนวน 1 งาน   | 6,850,000         | ธ.ค. 2565              | ม.ค. 2566      | มี.ค. 2566         |
| 16  | งานปรับปรุงหอพักกุฎรัง (หอพักนานาชาติ) จำนวน 1 งาน  | 12,120,000        | ธ.ค. 2565              | ม.ค. 2566      | มี.ค. 2566         |
| 17  | งานปรับปรุงลานเอนกประสงค์แปดเหลี่ยม มหาวิทยาลัยมหาสารคาม จำนวน 1 งาน  | 849,000           | พ.ย. 2565              | ธ.ค. 2565      | ก.พ. 2566          |
| 18  | สมทบค่าก่อสร้างอาคารผู้ป่วยนอก 1 พร้อมทางเชื่อม จำนวน 1 หลัง (วงเงินสมทบรวม 98,967,000 บาท ปี 2564 ตั้งงบประมาณ 25,220,200 บาท ปี 2565 ตั้งงบประมาณ 26,391,200 บาท ปี 2566 ตั้งงบประมาณ 47,355,600 บาท) | 47,355,600        | ต.ค. 2565              | พ.ย. 2565      | ก.ย. 2566          |
| 19  | สมทบค่าก่อสร้างอาคารผู้ป่วยใน จำนวน 1 หลัง (วงเงินสมทบรวม 269,792,200 บาท ปี 2566 ตั้งงบประมาณ 40,468,900 บาท ปี 2567 ผูกพันงบประมาณ 114,661,600 บาท ปี 2568 ผูกพันงบประมาณ 114,661,600 บาท)            | 40,468,900        | ต.ค. 2565              | พ.ย. 2565      | ก.ย. 2566          |
| 20  | รถยนต์ดับเพลิง ขนาดบรรจุไม่น้อยกว่า 6,000 ลิตร พร้อมระบบฉีดโฟม จำนวน 1 คัน  | 6,000,000         | พ.ย. 2565              | ธ.ค. 2565      | ก.พ. 2566          |
| <b>201092709000:กองส่งเสริมการวิจัยและบริการวิชาการ</b> |   |                   |                        |                |                    |
| 1   | เครื่องคอมพิวเตอร์ สำหรับงานประมวลผล แบบที่ 1 จำนวน 9 เครื่อง   | 198,000           | ต.ค. - พ.ย. 2565       | ต.ค. 2565      | พ.ย. 2565          |
| 2   | ก่อสร้างห้องน้ำ (เกษตรแปลงใหญ่ผลไม้) จำนวน 1 งาน  | 316,000           | พ.ย. 2565              | พ.ย. 2565      | ม.ค. 2566          |
| 3   | โรงเรียนโคฟันทูบราห์มัน หลังที่ 2 จำนวน 1 โรงเรียน  | 1,334,500         | พ.ย. 2565              | พ.ย. 2565      | ม.ค. 2566          |

| ลำดับ  | รายการ   | งบประมาณ<br>(บาท) | สอบราคา/<br>ประกวดราคา | ลงนาม<br>สัญญา | คาดว่าจะส่ง<br>มอบ |
|--|--|-------------------|------------------------|----------------|--------------------|
| 201092710000:กองประชาสัมพันธ์และกิจการต่างประเทศ |  |                   |                        |                |                    |
| 1  | เครื่องปรับอากาศแบบแยกส่วนหรือแขวน ขนาดไม่น้อยกว่า 18,000 BTU จำนวน 3 เครื่อง          | 81,600            | ต.ค. 2565              | พ.ย. 2565      | พ.ย. 2565          |
| 2  | เครื่องปรับอากาศแบบแยกส่วนหรือแขวน ขนาดไม่น้อยกว่า 24,000 BTU จำนวน 5 เครื่อง          | 161,000           | ต.ค. 2565              | พ.ย. 2565      | พ.ย. 2565          |
| 3  | เครื่องปรับอากาศ แบบแยกส่วน ขนาดไม่น้อยกว่า 45,000 บีทียู พร้อมติดตั้ง จำนวน 5 เครื่อง | 265,000           | พ.ย. 2565              | ธ.ค. 2565      | ธ.ค. 2565          |
| 4  | กล้องวิดีโอ จำนวน 1 ตัว  | 221,900           | พ.ย. 2565              | ธ.ค. 2565      | ธ.ค. 2565          |
| 5  | เครื่องคอมพิวเตอร์โน้ตบุ๊ก สำหรับงานประมวลผล จำนวน 1 เครื่อง                           | 37,000            | ม.ค. 2565              | ก.พ. 2565      | ก.พ. 2565          |
| 6  | เครื่องคอมพิวเตอร์ประมวลผลระดับสูง จำนวน 1 เครื่อง                                     | 84,600            | ม.ค. 2565              | ก.พ. 2565      | ก.พ. 2565          |
| 201092711000:สำนักตรวจสอบภายใน                   |  |                   |                        |                |                    |
| 1  | เครื่องคอมพิวเตอร์ สำหรับงานสำนักงาน จำนวน 2 เครื่อง                                   | 34,000            | ก.พ. 2565              | ก.พ. 2565      | ก.พ. 2565          |



กองแผนงาน สำนักงานอธิการบดี มหาวิทยาลัยมหาสารคาม

ชั้น 3 อาคารบรมราชกุมารี ต.ขามเฒ่า อ.กันทรวิชัย จ.มหาสารคาม 44150

โทรศัพท์ / โทรสาร 0-4375-4240 เบอร์ภายใน 1231, 1330 <https://plan.msu.ac.th>