



แผนพัฒนาจังหวัดมหาสารคาม พ.ศ. ๒๕๖๖ - ๒๕๗๐



สำนักงานจังหวัดมหาสารคาม
กลุ่มงานยุทธศาสตร์และข้อมูลเพื่อการพัฒนาจังหวัด
โทร. ๐๔๓-๗๗๗๓๒๐ / โทรสาร. ๐๔๓-๗๗๗๔๕๒
(กันยายน พ.ศ. ๒๕๖๔)

สารบัญ

แผนพัฒนาจังหวัดมหาสารคาม (พ.ศ. ๒๕๖๖ - ๒๕๗๐)

| เนื้อหา | หน้า |
|--|------|
| ๑. บทสรุปผู้บริหาร..... | ๑ |
| ๒. ความสอดคล้องกับแผน ๓ ระดับ ตามนโยบายมติคณะรัฐมนตรี เมื่อวันที่ ๔ ธันวาคม ๒๕๖๐ | ๒ |
| ๓. สำคัญสำคัญแผนพัฒนาจังหวัด (พ.ศ. ๒๕๖๖ - ๒๕๗๐) | |
| ๓.๑ ข้อมูลเพื่อการพัฒนา..... | ๔ |
| ๓.๑.๑ ข้อมูลพื้นฐานด้านกายภาพ..... | ๔ |
| ๓.๑.๒ ข้อมูลเชิงเปรียบเทียบ | ๙ |
| ๑) ด้านเศรษฐกิจ | ๙ |
| ๑.๑) ผลผลิตมวลรวมจังหวัด..... | ๙ |
| ๑.๒) ด้านการเกษตร..... | ๑๐ |
| ๑.๓) ด้านการปศุสัตว์..... | ๑๓ |
| ๑.๔) ด้านการอุตสาหกรรม | ๑๓ |
| ๑.๕) ด้านการพาณิชย์..... | ๑๔ |
| ๑.๖) ด้านแรงงาน | ๑๔ |
| ๒) ด้านสังคม และความมั่นคง | ๑๙ |
| ๒.๑) ด้านการศึกษา..... | ๑๙ |
| ๒.๒) สถานบริการสาธารณสุข..... | ๒๐ |
| ๒.๓) ข้อมูลบุคลากรสาธารณสุข..... | ๒๑ |
| ๓) ด้านทรัพยากรธรรมชาติและสิ่งแวดล้อม..... | ๒๑ |
| ๓.๑) ป่าไม้..... | ๒๑ |
| ๓.๒) แหล่งน้ำและพื้นที่ชลประทาน | ๒๑ |
| ๓.๓) ทรัพยากรดิน..... | ๒๓ |
| ๔) แหล่งท่องเที่ยวทางประเพณีและวัฒนธรรมของจังหวัดมหาสารคาม | ๒๕ |
| ๔.๑) แหล่งท่องเที่ยวทางประเพณีและวัฒนธรรม | ๒๕ |
| ๔.๒) แหล่งท่องเที่ยวทางธรรมชาติ | ๒๖ |
| ๔.๓) สถานการณ์ท่องเที่ยวของจังหวัด..... | ๒๗ |

สารบัญ (ต่อ)

แผนพัฒนาจังหวัดมหาสารคาม (พ.ศ. ๒๕๖๖ - ๒๕๗๐)

| เนื้อหา | หน้า |
|--|------|
| ๓.๑.๓ ประเด็นปัญหาและความต้องการเชิงพื้นที่ | ๒๗ |
| ๑) ปัญหาความยากจน..... | ๒๗ |
| ๒) ปัญหาการศึกษา..... | ๒๗ |
| ๓) ปัญหาโครงสร้างพื้นฐาน..... | ๒๘ |
| ๔) ปัญหาสถานการณ์ภัยแล้ง/น้ำท่วม..... | ๒๘ |
| ๓.๑.๔ ผลการพัฒนาและแก้ไขปัญหาจังหวัดในช่วงที่ผ่านมา | ๒๘ |
| ๓.๒ ประเด็นการพัฒนา..... | ๓๑ |
| ๓.๒.๑ บทวิเคราะห์ | ๓๑ |
| ๓.๒.๒ เป้าหมายการพัฒนาจังหวัด | ๓๒ |
| ๓.๒.๓ ตัวชี้วัดความสำเร็จตามเป้าหมายการพัฒนาจังหวัด | ๓๒ |
| ๓.๒.๔ ประเด็นการพัฒนาของจังหวัด..... | ๓๒ |
| ๓.๒.๕ วัตถุประสงค์ / เป้าหมายและตัวชี้วัด / แนวทางการพัฒนา ในแต่ละประเด็นการพัฒนาของจังหวัดมหาสารคาม..... | ๓๓ |
| ๓.๓ แบบฟอร์มสรุปแผนงานและโครงการสำคัญของจังหวัด (แบบ จ.๑) | ๓๕ |
| ๓.๔ แบบฟอร์มโครงการแบบย่อ แบบ จ.๑-๑ (Project Brief) | |
| ๓.๔.๑ ประเด็นการพัฒนาจังหวัดที่ ๑ : ส่งเสริมและพัฒนาการผลิตภาคการเกษตรเพื่อสร้าง รายได้กับเกษตรกร | |
| ๑) โครงการพัฒนาแหล่งน้ำเพื่อการเกษตร | ๔๐ |
| ๒) โครงการบริหารจัดการพื้นที่เกษตรอย่างเหมาะสม | ๔๓ |
| ๓) โครงการคมนาคมขนส่งเพื่อการเกษตร | ๔๖ |
| ๔) โครงการพัฒนาคุณภาพมาตรฐานสินค้าเกษตร..... | ๔๘ |
| ๕) โครงการพัฒนาและส่งเสริมศูนย์นวัตกรรมเกษตรแปรรูป..... | ๕๑ |
| ๖) โครงการพัฒนาและแปรรูปสินค้าภาคการเกษตร..... | ๕๕ |
| ๗) โครงการสร้างความเข้มแข็งให้แก่กลุ่มเกษตรกร | ๕๗ |

สารบัญ (ต่อ)

แผนพัฒนาจังหวัดมหาสารคาม (พ.ศ. ๒๕๖๖ - ๒๕๗๐)

เนื้อหา

หน้า

| | | |
|-----------|--|-----|
| ๓.๔.๒ | ประเด็นการพัฒนาจังหวัดที่ ๒ : ส่งเสริมการนำองค์ความรู้ทางภูมิปัญญา เพื่อสร้างมูลค่าเพิ่มให้กับสินค้าบริการ การท่องเที่ยวเชิงประวัติศาสตร์ ศิลปะ และวัฒนธรรม และการท่องเที่ยวเชิงสร้างสรรค์ | |
| ๑) | โครงการส่งเสริมพัฒนาการแปรรูปเพื่อเพิ่มมูลค่า | ๖๐ |
| ๒) | โครงการส่งเสริมการท่องเที่ยวเชิงประวัติศาสตร์ ศิลปะและวัฒนธรรม | ๖๓ |
| ๓) | โครงการส่งเสริมการท่องเที่ยวเชิงสร้างสรรค์ | ๖๖ |
| ๔) | โครงการส่งเสริมการถ่ายทอดองค์ความรู้เพื่อสร้างมูลค่าเพิ่มให้กับสินค้า บริการและการท่องเที่ยวสู่ชุมชน | ๖๙ |
| ๓.๔.๓ | ประเด็นการพัฒนาจังหวัดที่ ๓ : เพิ่มศักยภาพด้านการค้าการลงทุน เพื่อรองรับการ ขยายตัวทางเศรษฐกิจ | |
| ๑) | โครงการส่งเสริมผู้ประกอบการเพื่อพัฒนาทักษะด้านการค้าการลงทุน | ๗๒ |
| ๒) | โครงการสร้างโอกาสการเข้าถึงแหล่งทุน และเพิ่มช่องทางการตลาด | ๗๔ |
| ๓) | โครงการยกระดับทักษะฝีมือแรงงาน | ๗๗ |
| ๔) | โครงการพัฒนาระบบการคมนาคมขนส่งเพื่ออำนวยความสะดวก ด้านการค้าการลงทุน | ๘๐ |
| ๕) | โครงการพัฒนาระบบสาธารณูปโภค | ๘๓ |
| ๓.๔.๔ | ประเด็นการพัฒนาจังหวัดที่ ๔ : พัฒนาคุณภาพชีวิตของประชาชน สู้สังคมมีสุข ภายใต้อันตรายจากโควิด-๑๙ | |
| ๑) | โครงการส่งเสริมการน้อมนำหลักของปรัชญาเศรษฐกิจพอเพียง มาใช้ในการดำรงชีวิต | ๘๖ |
| ๒) | โครงการเสริมสร้างความมั่นคงด้านสังคม | ๘๙ |
| ๓) | โครงการส่งเสริมพัฒนาคุณภาพการศึกษาทุกระดับ | ๙๓ |
| ๔) | โครงการป้องกัน แก้ไขปัญหา และฟื้นฟูทรัพยากรธรรมชาติและสิ่งแวดล้อม อย่างเป็นระบบ | ๙๘ |
| ๕) | โครงการลดความเสี่ยงจากภัยธรรมชาติและสาธารณภัย | ๑๐๒ |
| ภาคผนวก ก | รายการตรวจสอบการดำเนินการตามพระราชกฤษฎีกาว่าด้วยการบริหารงานจังหวัด และกลุ่มจังหวัดแบบบูรณาการ พ.ศ. ๒๕๕๑ | ๑๐๕ |

แผนพัฒนาจังหวัดมหาสารคาม (พ.ศ. ๒๕๖๖ - ๒๕๗๐)

๑. บทสรุปผู้บริหาร

สืบเนื่องมาจากพระราชบัญญัติระเบียบบริหารราชการแผ่นดิน พ.ศ.๒๕๓๔ ซึ่งแก้ไขเพิ่มเติมโดยพระราชบัญญัติระเบียบบริหารราชการแผ่นดิน (ฉบับที่ ๗) พ.ศ.๒๕๕๐ ได้บัญญัติในเรื่องราชการบริหารส่วนภูมิภาค ในส่วนของจังหวัด โดยกำหนดให้จังหวัดหรือกลุ่มจังหวัดสามารถยื่นคำของบประมาณได้ รวมทั้งกำหนดให้จังหวัดหรือกลุ่มจังหวัดจัดทำแผนพัฒนาจังหวัดหรือแผนพัฒนากลุ่มจังหวัด เพื่อประโยชน์ในการบริหารงานแบบบูรณาการในจังหวัดหรือกลุ่มจังหวัดตามหลักเกณฑ์ วิธีการและเงื่อนไขที่กำหนดในพระราชกฤษฎีกาว่าด้วยการบริหารงานจังหวัดและกลุ่มจังหวัดแบบบูรณาการ พ.ศ. ๒๕๕๑

มติคณะกรรมการบูรณาการนโยบายพัฒนาภาค (ก.บ.ภ.) ครั้งที่ ๒/๒๕๖๔ เมื่อวันที่ ๑๖ กรกฎาคม ๒๕๖๔ โดยมีนายกรัฐมนตรี (พลเอก ประยุทธ์ จันทร์โอชา) เป็นประธาน ได้เห็นชอบนโยบายหลักเกณฑ์ และวิธีการจัดทำแผนของจังหวัดและกลุ่มจังหวัด ประจำปีงบประมาณ พ.ศ. ๒๕๖๖ - ๒๕๗๐ โดยกำหนดให้จังหวัดและกลุ่มจังหวัดดำเนินการจัดทำแผนพัฒนาจังหวัด พ.ศ. ๒๕๖๖ - ๒๕๗๐ เพื่อให้แผนทันสถานการณ์ และใช้เป็นกรอบและทิศทางในการจัดทำแผนปฏิบัติการประจำปีของจังหวัด ประจำปีงบประมาณ พ.ศ. ๒๕๖๖ - ๒๕๗๐

แผนพัฒนาจังหวัดมหาสารคาม พ.ศ. ๒๕๖๖ - ๒๕๗๐ ฉบับนี้ถูกจัดทำขึ้น โดยคณะกรรมการบริหารงานจังหวัดแบบบูรณาการจังหวัดมหาสารคาม (ก.บ.จ.มค.) ได้มีมติ ครั้งที่ ๗/๒๕๖๓ เมื่อวันที่ ๑๘ พฤศจิกายน ๒๕๖๓ มอบหมายให้สำนักงานจังหวัดมหาสารคามในฐานะฝ่ายเลขานุการคณะกรรมการบริหารงานจังหวัดแบบบูรณาการจังหวัดมหาสารคาม (ก.บ.จ.มค.) จัดทำแผนพัฒนาจังหวัด พ.ศ. ๒๕๖๖ - ๒๕๗๐ และแผนปฏิบัติการประจำปีงบประมาณ พ.ศ. ๒๕๖๖ ให้เป็นไปตามนโยบาย หลักเกณฑ์ วิธีการจัดทำแผนพัฒนาจังหวัดที่ ก.บ.ภ. กำหนด โดยในการจัดทำแผนพัฒนาจังหวัดฯ สำนักงานจังหวัดมหาสารคาม ในฐานะฝ่ายเลขานุการคณะกรรมการบริหารงานจังหวัดแบบบูรณาการจังหวัดมหาสารคาม (ก.บ.จ.มค.) ได้ดำเนินการสำรวจสภาพปัญหาและความต้องการของประชาชนในพื้นที่ จัดประชุมเชิงปฏิบัติการเพื่อทบทวนศักยภาพการพัฒนาจังหวัด และนำข้อมูลจากการประชุมดังกล่าวมาสรุปผลและวิเคราะห์สภาพแวดล้อมของจังหวัด ปรับปรุงข้อมูลพื้นฐานทางกายภาพ ข้อมูลเชิงเปรียบเทียบ รวบรวมและจัดลำดับความสำคัญของปัญหาและความต้องการของประชาชนในพื้นที่ผ่านกลไกการจัดทำแผนพัฒนาหมู่บ้าน แผนชุมชน แผนพัฒนาตำบล แผนพัฒนาท้องถิ่น และแผนพัฒนาอำเภอ ที่มีความเชื่อมโยงสอดคล้องกันในทุกระดับเป็นแผนเดียวกัน (One Plan) ภายใต้ระเบียบกระทรวงมหาดไทยว่าด้วยการจัดทำแผน และประสานแผนพัฒนาพื้นที่ในระดับอำเภอและตำบล พ.ศ. ๒๕๖๒ จัดประชุมเชิงปฏิบัติการเพื่อระดมความคิดเห็นต่อร่างแผนพัฒนาจังหวัดมหาสารคาม พ.ศ. ๒๕๖๖ - ๒๕๗๐ นำเสนอร่างแผนพัฒนาจังหวัดมหาสารคาม พ.ศ. ๒๕๖๖ - ๒๕๗๐ ต่อคณะกรรมการบริหารงานจังหวัดแบบบูรณาการจังหวัดมหาสารคาม (ก.บ.จ.มค.) ผู้ว่าราชการจังหวัดมหาสารคามนำร่างแผนพัฒนาจังหวัดมหาสารคาม พ.ศ. ๒๕๖๖ - ๒๕๗๐ เพื่อรับฟังความคิดเห็นในการประชุมปรึกษาหารือร่วมกันกับบุคคลจากภาคส่วนต่างๆ ในจังหวัด และนำผลการประชุมรับฟังความคิดเห็นเสนอคณะกรรมการบริหารงานจังหวัดแบบบูรณาการจังหวัดมหาสารคาม (ก.บ.จ.มค.) โดยคณะกรรมการบริหารงานจังหวัดแบบบูรณาการจังหวัดมหาสารคาม (ก.บ.จ.มค.) ได้มีมติเมื่อวันที่ ๑๐ กันยายน ๒๕๖๔ เห็นชอบแผนพัฒนาจังหวัดมหาสารคาม พ.ศ. ๒๕๖๖ - ๒๕๗๐

จังหวัดมหาสารคาม

กันยายน ๒๕๖๔

๒. ความสอดคล้องกับแผน ๓ ระดับ ตามนโยบายของมติคณะรัฐมนตรี เมื่อวันที่ ๔ ธันวาคม ๒๕๖๐ และสรุปสาระสำคัญของแผนพัฒนาจังหวัดมหาสารคาม

| |
|--|
| <p>ยุทธศาสตร์ชาติ พ.ศ. ๒๕๖๑ – ๒๕๘๐</p> <p>วิสัยทัศน์ประเทศไทย : ประเทศไทยมีความมั่นคง มั่งคั่ง ยั่งยืน เป็นประเทศที่พัฒนาแล้ว ด้วยการพัฒนาตามหลักปรัชญาของเศรษฐกิจพอเพียง</p> |
| <p>แผนระดับ ๑</p> <p>เป้าหมายการพัฒนาประเทศ : ประชาชนมีความสุข เศรษฐกิจพัฒนาอย่างต่อเนื่อง สังคมเป็นธรรม ฐานทรัพยากรธรรมชาติยั่งยืน</p> <p>ประเด็นยุทธศาสตร์ชาติ : ยุทธศาสตร์ชาติด้านความมั่นคง , ยุทธศาสตร์ชาติด้านการสร้างความสามารถในการแข่งขัน , ยุทธศาสตร์ชาติด้านการพัฒนาและเสริมสร้างศักยภาพทรัพยากรมนุษย์ , ยุทธศาสตร์ชาติด้านการสร้างโอกาสและความเสมอภาคทางสังคม , ยุทธศาสตร์ชาติด้านการสร้างการเติบโตบนคุณภาพชีวิตที่เป็นมิตรต่อสิ่งแวดล้อม , ยุทธศาสตร์ชาติด้านการปรับสมดุลและพัฒนาระบบการบริหารจัดการภาครัฐ</p> |



| | |
|---|---|
| <p>แผนแม่บทภายใต้ยุทธศาสตร์ชาติ</p> | <p>แผนพัฒนาเศรษฐกิจและสังคมแห่งชาติ ฉบับที่สิบสอง พ.ศ. ๒๕๖๐ – ๒๕๖๔</p> |
| <p>๑. ด้านความมั่นคง</p> <ul style="list-style-type: none"> - เป้าหมายประเด็นของแผนแม่บทฯ ประชาชนอยู่ดี กินดี และมีความสุขดีขึ้น - เป้าหมายของแผนแม่บทฯ ประชาชนมีความมั่นคง ปลอดภัยในชีวิต และทรัพย์สินเพิ่มขึ้น <p>๒. ด้านการเกษตร</p> <ul style="list-style-type: none"> - เป้าหมายประเด็นของแผนแม่บทฯ ผลผลิตทางการผลิตของภาคเกษตรเพิ่มขึ้น - เป้าหมายของแผนแม่บทฯ สินค้าเกษตรอัตลักษณ์พื้นถิ่นมีมูลค่าเพิ่มขึ้น สถาบันเกษตรกร (สหกรณ์ วิสาหกิจชุมชน และกลุ่มเป้าหมาย) ที่ขึ้นทะเบียนกับกระทรวงเกษตรและสหกรณ์ มีความเข้มแข็งในระดับมาตรฐานเพิ่มขึ้น <p>๓. การท่องเที่ยว</p> <ul style="list-style-type: none"> - เป้าหมายประเด็นของแผนแม่บทฯ รายได้จากการท่องเที่ยวของเมืองรองเพิ่มขึ้น - เป้าหมายของแผนแม่บทฯ รายได้จากการท่องเที่ยวเชิงสร้างสรรค์และวัฒนธรรมเพิ่มขึ้น เมืองและชุมชนที่มีศักยภาพด้านการท่องเที่ยวเชิงสร้างสรรค์และวัฒนธรรมเพิ่มขึ้น <p>๔. โครงสร้างพื้นฐานระบบโลจิสติกส์และดิจิทัล</p> <ul style="list-style-type: none"> - เป้าหมายประเด็นของแผนแม่บทฯ ความสามารถในการแข่งขันด้านโครงสร้างพื้นฐานของประเทศดีขึ้น - เป้าหมายของแผนแม่บทฯ ประสิทธิภาพด้านโลจิสติกส์ระหว่างประเทศของประเทศไทยดีขึ้น ผู้เสียชีวิตจากอุบัติเหตุทางถนนลดลง <p>๕. ผู้ประกอบการและวิสาหกิจขนาดกลางและขนาดย่อมยุคใหม่</p> <ul style="list-style-type: none"> - เป้าหมายประเด็นของแผนแม่บทฯ ผู้ประกอบการในทุกระดับเป็นผู้ประกอบการยุคใหม่ที่มีบทบาทต่อระบบเศรษฐกิจเพิ่มมากขึ้น - เป้าหมายของแผนแม่บทฯ การขยายตัวการส่งออกของวิสาหกิจขนาดกลางและขนาดย่อมเพิ่มขึ้น <p>๖. การพัฒนาศักยภาพคนตลอดช่วงชีวิต</p> <ul style="list-style-type: none"> - เป้าหมายประเด็นของแผนแม่บทฯ คนไทยทุกช่วงวัยมีคุณภาพเพิ่มขึ้น ได้รับการพัฒนาอย่างสมดุล ทั้งด้านร่างกาย สติปัญญา และคุณธรรมจริยธรรม เป็นผู้ที่มีความรู้ และทักษะในศตวรรษที่ ๒๑ รักการเรียนรู้อย่างต่อเนื่องตลอดชีวิต - เป้าหมายของแผนแม่บทฯ เด็กเกิดอย่างมีคุณภาพ มีพัฒนาการสมวัย สามารถเข้าถึงบริการที่มีคุณภาพมากขึ้น แรงงานมีศักยภาพในการเพิ่มผลผลิต มีทักษะอาชีพสูง ตระหนักในความสำคัญที่จะพัฒนาตนเองให้เต็มศักยภาพ สามารถปรับตัวและเรียนรู้สิ่งใหม่ตามพลวัตของโครงสร้างอาชีพและความต้องการของตลาดแรงงานเพิ่มขึ้น ผู้สูงอายุมีคุณภาพชีวิตที่ดี มีความมั่นคงในชีวิต มีทักษะการดำรงชีวิต เรียนรู้พัฒนาตลอดชีวิต มีส่วนร่วมในกิจกรรมสังคม สร้างมูลค่าเพิ่มให้แก่สังคมเพิ่มขึ้น <p>๗. การเสริมสร้างให้คนไทยมีสุขภาวะที่ดี</p> <ul style="list-style-type: none"> - เป้าหมายประเด็นของแผนแม่บทฯ คนไทยมีสุขภาวะที่ดีขึ้นและมีความเป็นอยู่ดีเพิ่มขึ้น - เป้าหมายของแผนแม่บทฯ ประชาชนมีความรอบรู้ด้านสุขภาวะสามารถดูแลสุขภาพ มีพฤติกรรมสุขภาพที่พึงประสงค์ และสามารถป้องกันและลดโรคที่สามารถป้องกันได้ เกิดเป็นสังคมบ่มเพาะจิตสำนึกการมีสุขภาพดีสูงขึ้น เรื่องโรคอุบัติใหม่และโรคอุบัติซ้ำที่เกิดจากการเปลี่ยนแปลงภูมิอากาศมากขึ้น <p>๘. เศรษฐกิจฐานราก</p> <ul style="list-style-type: none"> - เป้าหมายประเด็นของแผนแม่บทฯ รายได้ของประชากรกลุ่มรายได้น้อยเพิ่มขึ้นอย่างกระจายและอย่างต่อเนื่อง - เป้าหมายของแผนแม่บทฯ ศักยภาพและขีดความสามารถของเศรษฐกิจฐานรากเพิ่มขึ้น ผู้ประกอบการเศรษฐกิจฐานรากมีรายได้เพิ่มขึ้นอย่างต่อเนื่อง | <p>ยุทธศาสตร์ที่ ๑ การเสริมสร้างและพัฒนาศักยภาพทุนมนุษย์</p> <ul style="list-style-type: none"> - เป้าหมายระดับยุทธศาสตร์ คนในสังคมไทยทุกช่วงวัยที่มีทักษะ ความรู้ และความสามารถเพิ่มขึ้น - แนวทางการพัฒนา พัฒนาศักยภาพคนให้มีความรู้ ความสามารถในการดำรงชีวิตอย่างมีคุณค่า <p>ยุทธศาสตร์ที่ ๒ การสร้างความเป็นธรรมและลดความเหลื่อมล้ำในสังคม</p> <ul style="list-style-type: none"> - เป้าหมายระดับยุทธศาสตร์ เพิ่มศักยภาพชุมชนและเศรษฐกิจฐานรากให้มีความเข้มแข็ง เพื่อให้ชุมชนพึ่งพาตนเองและได้รับส่วนแบ่งผลประโยชน์ทางเศรษฐกิจมากขึ้น - แนวทางการพัฒนา การเสริมสร้างชุมชนเข้มแข็งตามหลักปรัชญาของเศรษฐกิจพอเพียง <p>ยุทธศาสตร์ที่ ๓ การสร้างความเข้มแข็งทางเศรษฐกิจและแข่งขันได้อย่างยั่งยืน</p> <ul style="list-style-type: none"> - เป้าหมายระดับยุทธศาสตร์ เศรษฐกิจขยายตัวอย่างมีเสถียรภาพและยั่งยืน - แนวทางการพัฒนา การบริหารจัดการเศรษฐกิจส่วนรวม <p>ยุทธศาสตร์ที่ ๔ การเติบโตที่เป็นมิตรกับสิ่งแวดล้อมเพื่อการพัฒนาที่ยั่งยืน</p> <ul style="list-style-type: none"> - เป้าหมายระดับยุทธศาสตร์ สร้างความมั่นคงด้านน้ำ และบริหารจัดการทรัพยากรน้ำทั้งน้ำผิวดินและน้ำใต้ดินให้มีประสิทธิภาพสร้างคุณภาพสิ่งแวดล้อมที่ดี ลดมลพิษ และลดผลกระทบต่อสุขภาพของประชาชนและระบบนิเวศ - แนวทางการพัฒนา เพิ่มประสิทธิภาพการบริหารจัดการทรัพยากรน้ำเพื่อให้เกิดความมั่นคง สมดุล และยั่งยืน <p>ยุทธศาสตร์ที่ ๕ การเสริมสร้างความมั่นคงแห่งชาติเพื่อการพัฒนาประเทศสู่ความมั่นคง และยั่งยืน</p> <ul style="list-style-type: none"> - เป้าหมายระดับยุทธศาสตร์ แผนงานด้านความมั่นคงมีการบูรณาการสอดคล้องกับนโยบายการพัฒนาเศรษฐกิจ สังคม ทรัพยากรธรรมชาติและสิ่งแวดล้อม - แนวทางการพัฒนา การบริหารจัดการความมั่นคงเพื่อการพัฒนา <p>ยุทธศาสตร์ที่ ๗ การพัฒนาโครงสร้างพื้นฐานและระบบโลจิสติกส์</p> <ul style="list-style-type: none"> - เป้าหมายระดับยุทธศาสตร์ การพัฒนาโครงสร้างพื้นฐานและระบบโลจิสติกส์ในภาพรวม - แนวทางการพัฒนา การพัฒนาโครงสร้างพื้นฐานด้านขนส่ง <p>ยุทธศาสตร์ที่ ๘ การพัฒนาวิทยาศาสตร์ เทคโนโลยี วิจัย และนวัตกรรม</p> <ul style="list-style-type: none"> - เป้าหมายระดับยุทธศาสตร์ เพิ่มความสามารถในการประยุกต์ใช้วิทยาศาสตร์ เทคโนโลยี และนวัตกรรม เพื่อยกระดับความสามารถการแข่งขันของภาคการผลิตและบริการ และคุณภาพชีวิตของประชาชน - แนวทางการพัฒนา พัฒนาผู้ประกอบการให้เป็นผู้ประกอบการทางเทคโนโลยี <p>ยุทธศาสตร์ที่ ๙ การพัฒนาภาค เมือง และพื้นที่เศรษฐกิจ</p> <ul style="list-style-type: none"> - เป้าหมายระดับยุทธศาสตร์ ลดช่องว่างรายได้ระหว่างภาคและมีการกระจายรายได้ที่เป็นธรรมมากขึ้น - แนวทางการพัฒนา การพัฒนาภาคเพื่อสร้างโอกาสทางเศรษฐกิจให้กระจายตัวอย่างทั่วถึง |

| | | |
|--|--|--|
| | <p>๙. การเติบโตอย่างยั่งยืน</p> <ul style="list-style-type: none"> - เป้าหมายประเด็นของแผนแม่บทฯ สภาพแวดล้อมของประเทศไทยมีคุณภาพดีขึ้นอย่างยั่งยืน - เป้าหมายของแผนแม่บทฯ การบริโภคและการผลิตของประเทศไทยมีความยั่งยืนสูงขึ้น คุณภาพน้ำในแหล่งน้ำผิวดิน แหล่งน้ำใต้ดิน และแหล่งน้ำทะเลมีคุณภาพเหมาะสมกับประเภทการใช้ประโยชน์ การจัดการขยะมูลฝอย มูลฝอยติดเชื้อ ของเสียอันตรายสารเคมีในภาคการเกษตร และการอุตสาหกรรมมีประสิทธิภาพมากขึ้น <p>๑๐. การบริหารจัดการน้ำทั้งระบบ</p> <ul style="list-style-type: none"> - เป้าหมายประเด็นของแผนแม่บทฯ ความมั่นคงด้านน้ำของประเทศเพิ่มขึ้น, ผลผลิตภาพของน้ำทั้งระบบเพิ่มขึ้น, ในการใช้น้ำอย่างประหยัด และสร้างมูลค่าเพิ่มจากการ ใช้น้ำ, แม่น้ำลำคลองและแหล่งน้ำธรรมชาติได้รับการอนุรักษ์และฟื้นฟูสภาพให้มีระบบนิเวศที่ดี - เป้าหมายของแผนแม่บทฯ ระดับการรับมือกับพิบัติภัยด้านน้ำเพิ่มขึ้น แม่น้ำลำคลองและแหล่งน้ำธรรมชาติทั่วประเทศมีระบบนิเวศ และทัศนียภาพที่ดี มีคุณภาพได้มาตรฐานเพิ่มขึ้น | |
|--|--|--|



| | |
|-------------------|--|
| <p>แผนระดับ ๓</p> | <p>แผนพัฒนาภาคตะวันออกเฉียงเหนือ (พ.ศ. ๒๕๖๐ - ๒๕๖๔)</p> <p>ยุทธศาสตร์ที่ ๑ บริหารจัดการน้ำให้เพียงพอต่อการพัฒนาเศรษฐกิจและคุณภาพชีวิตอย่างยั่งยืน ยุทธศาสตร์ที่ ๒ แก้ไขปัญหาความยากจนและพัฒนาคุณภาพชีวิตผู้มีรายได้ น้อยเพื่อลดความเหลื่อมล้ำทางสังคม</p> <p>ยุทธศาสตร์ที่ ๓ สร้างความแข็งแกร่งของฐานเศรษฐกิจภายในควบคู่กับการแก้ไขปัญหาทรัพยากรธรรมชาติและสิ่งแวดล้อม ยุทธศาสตร์ที่ ๔ พัฒนาการท่องเที่ยวเชิงบูรณาการ</p> |
|-------------------|--|



| | |
|---|---|
| <p>สาระสำคัญ แผนพัฒนา จังหวัด</p> | <p>เป้าหมายการพัฒนาจังหวัด</p> <p>“เกษตรกรรมยั่งยืน นำภูมิปัญญาสร้างคุณค่า พัฒนาการค้าการลงทุนสู่สังคมมีสุข ภายใต้สิ่งแวดล้อมที่ดี”</p> <p>ตัวชี้วัดความสำเร็จตามเป้าหมายการพัฒนาจังหวัด</p> <p>๑. ภาคการเกษตรมีความเข้มแข็งและสามารถสร้างมูลค่าเพิ่มให้กับจังหวัด ๒. การพัฒนาเศรษฐกิจของจังหวัดเติบโตอย่างสมดุลและยั่งยืน ๓. ประชาชนมีคุณภาพชีวิตที่ดี</p> |
|---|---|



| | | | | |
|------------------------------------|--|--|---|---|
| <p>ประเด็นการ พัฒนาจังหวัด</p> | <p>๑. ส่งเสริมและพัฒนากิจการภาคการเกษตร เพื่อสร้างรายได้กับเกษตรกร</p> | <p>๒. ส่งเสริมการนำองค์ความรู้ทางภูมิปัญญาเพื่อสร้างมูลค่าเพิ่มให้กับสินค้า บริการ การท่องเที่ยวเชิงประวัติศาสตร์ ศิลปะ และวัฒนธรรม และการท่องเที่ยวเชิงสร้างสรรค์</p> | <p>๓. เพิ่มศักยภาพด้านการค้าการลงทุน เพื่อรองรับการขยายตัวทางเศรษฐกิจ</p> | <p>๔. พัฒนาคุณภาพชีวิตของประชาชน สู่สังคมมีสุข ภายใต้สิ่งแวดล้อมที่ดี</p> |
|------------------------------------|--|--|---|---|



| | | | | |
|---------------|---|---|---|--|
| <p>แผนงาน</p> | <p>๑. แผนงานพัฒนาระบบโครงสร้างพื้นฐาน เพื่อรองรับการผลิตภาคการเกษตร</p> <p>๒. แผนงานส่งเสริมการผลิตสินค้าเกษตรปลอดภัยและได้มาตรฐาน</p> <p>๓. แผนงานส่งเสริมการสร้างมูลค่าเพิ่ม และแปรรูปผลผลิตทางการเกษตร</p> <p>๔. แผนงานเสริมสร้างความเข้มแข็งให้แก่กลุ่มภาคการเกษตรเพื่อสร้างอาชีพ</p> | <p>๑. แผนงานส่งเสริมพัฒนาการแปรรูป ผลิตภัณฑ์เพื่อเพิ่มมูลค่า</p> <p>๒. แผนงานส่งเสริมการท่องเที่ยวเชิงประวัติศาสตร์ ศิลปะและวัฒนธรรม และการท่องเที่ยวเชิงสร้างสรรค์</p> <p>๓. แผนงานส่งเสริมการถ่ายทอดองค์ความรู้จากสถาบันการศึกษาในการสร้างมูลค่าเพิ่ม ให้กับสินค้า บริการและการท่องเที่ยวสู่ชุมชน</p> | <p>๑. แผนงานสร้างความเข้มแข็งให้กับผู้ประกอบการและวิสาหกิจขนาดกลางและขนาดย่อม</p> <p>๒. แผนงานพัฒนาทักษะฝีมือแรงงานเพื่อสร้างความมั่นคงทางอาชีพ</p> <p>๓. แผนงานพัฒนาโครงสร้างพื้นฐานเพื่อรองรับการขยายตัวทางเศรษฐกิจ</p> | <p>๑. แผนงานส่งเสริมความเข้มแข็งให้ชุมชนและพัฒนาเศรษฐกิจฐานราก</p> <p>๒. แผนงานเสริมสร้างความเข้มแข็งด้านความมั่นคง การสาธารณสุข และการศึกษา</p> <p>๓. แผนงานอนุรักษ์และฟื้นฟูทรัพยากรธรรมชาติและสิ่งแวดล้อม เพื่อสร้างการเติบโตอย่างยั่งยืน</p> |
|---------------|---|---|---|--|



| | | | | |
|---------------------|---|--|---|---|
| <p>โครงการสำคัญ</p> | <p>๑. โครงการพัฒนาแหล่งน้ำเพื่อการเกษตร</p> <p>๒. โครงการบริหารจัดการพื้นที่เกษตรอย่างเหมาะสม</p> <p>๓. โครงการคมนาคมขนส่งเพื่อการเกษตร</p> <p>๔. โครงการพัฒนาคุณภาพมาตรฐานสินค้าเกษตร</p> <p>๕. โครงการพัฒนาและส่งเสริม ศูนย์นวัตกรรมเกษตรแปรรูป</p> <p>๖. โครงการพัฒนาและแปรรูปสินค้าภาคการเกษตร</p> <p>๗. โครงการสร้างความเข้มแข็งให้แก่กลุ่มเกษตรกร</p> | <p>๑. โครงการส่งเสริมพัฒนาการแปรรูปเพื่อเพิ่มมูลค่า</p> <p>๒. โครงการส่งเสริมการท่องเที่ยวเชิงประวัติศาสตร์ ศิลปะและวัฒนธรรม</p> <p>๓. โครงการส่งเสริมการท่องเที่ยวเชิงสร้างสรรค์</p> <p>๔. โครงการส่งเสริมการถ่ายทอดองค์ความรู้เพื่อสร้างมูลค่าเพิ่มให้กับสินค้า บริการและการท่องเที่ยวสู่ชุมชน</p> | <p>๑. โครงการส่งเสริมผู้ประกอบการเพื่อพัฒนาทักษะด้านการค้าการลงทุน</p> <p>๒. โครงการสร้างโอกาสการเข้าถึงแหล่งทุน และเพิ่มช่องทางการตลาด</p> <p>๓. โครงการยกระดับทักษะฝีมือแรงงาน</p> <p>๔. โครงการพัฒนาระบบการคมนาคมขนส่งเพื่ออำนวยความสะดวกด้านการค้าการลงทุน</p> <p>๕. โครงการพัฒนาระบบสาธารณสุขภาค</p> | <p>๑. โครงการส่งเสริมการน้อมนำหลักของปรัชญาเศรษฐกิจพอเพียงมาใช้ในการดำรงชีวิต</p> <p>๒. โครงการเสริมสร้างความมั่นคงด้านสังคม</p> <p>๓. โครงการส่งเสริมพัฒนาศักยภาพการศึกษาทุกระดับ</p> <p>๔. โครงการป้องกัน แก้ไขปัญหา และฟื้นฟูทรัพยากรธรรมชาติและสิ่งแวดล้อมอย่างเป็นระบบ</p> <p>๕. โครงการลดความเสี่ยงจากภัยธรรมชาติและสาธารณภัย</p> |
|---------------------|---|--|---|---|

สาระสำคัญแผนพัฒนาจังหวัด (พ.ศ. ๒๕๖๖ - ๒๕๗๐)

๓.๑ ข้อมูลเพื่อการพัฒนา

จังหวัดมหาสารคาม เป็นศูนย์กลางของภาคตะวันออกเฉียงเหนือ (สละคืออีสาน) เป็นมณฑลคณาณที่พระบาทสมเด็จพระจอมเกล้าเจ้าอยู่หัว (รัชกาลที่ ๔) ทรงพระราชทานให้เป็นชื่อเมืองครึ่งทรงโปรดเกล้าฯ ตั้งเมืองเมื่อวันที่ ๒๒ สิงหาคม พ.ศ. ๒๔๐๘ มีความหมายว่า ถิ่นฐานที่อุดมสมบูรณ์ด้วยความดีงามทั้งปวง มีท้าวมหาชัย (กวต) เป็นเจ้าเมือง

ท้าวมหาชัย (กวต) ได้พาผู้คนออกจากเมืองร้อยเอ็ดมาทางทิศตะวันตก ประมาณ ๑,๐๐๐ เส้น จึงหยุดตั้งอยู่บริเวณที่ดอน แล้วจัดพิธีการฝังเสาหลักเมือง บริเวณนั้นได้สร้างวัดชื่อวัดดอนเมือง แต่ราษฎรนิยมเรียกว่า “วัดข้าวอ้าว” อยู่ได้ประมาณ ๖ เดือน เห็นว่าขาดแคลนแหล่งน้ำ จึงย้ายมาตั้งระหว่างกุดยางใหญ่ กับหนองกระทุ่ม ซึ่งเป็นชุมชนที่มีผู้คนอาศัยอยู่บ้างแล้ว คือบ้านจาน ประกอบกับท่าทางออกไปเล็กน้อยทางทิศตะวันตกก็มีหนองหัวช้าง (บริเวณทิศใต้วัดนาควิชัย) และถัดจากหนองกระทุ่มออกไปเล็กน้อย ก็เป็นห้วยคะคาง นับว่าเป็นชัยภูมิที่มีแหล่งน้ำสมบูรณ์ จึงได้ตั้งเป็นเมืองมหาสารคาม มีพระเจริญราชเดช (กวต) เป็นเจ้าเมืองคนแรก ส่วนท้าวบัวทองได้พาผู้คนจำนวนหนึ่งไปตั้งถิ่นที่อยู่บริเวณบ้านลาดริมฝั่งลำน้ำชี ตามที่ตนเห็นเหมาะสม และเสนอตั้งเป็นเมืองตั้งแต่แรก โดยเมืองมหาสารคามเมื่อแรกตั้งยังตั้งอยู่ในความดูแลบังคับบัญชาของพระขัติยวงษา (จัน) เจ้าเมืองร้อยเอ็ด

พุทธศักราช ๒๔๕๖ หม่อมเจ้านพมาศ นวรัตน์ ได้รับการแต่งตั้งเป็นปลัดมณฑลประจำจังหวัด โดยความเห็นชอบของพระมหากษัตริย์ (เส็ง วิริยศิริ) และได้ย้ายศาลากลางจังหวัดมาตั้ง ณ ที่ศาลากลางหลังเดิมหรือที่ว่าการอำเภอเมืองมหาสารคามในปัจจุบัน ต่อมาในปี พุทธศักราช ๒๔๕๒ ได้ย้ายศาลากลางจังหวัดมาตั้งอยู่ ณ ที่ปัจจุบัน คือ บริเวณถนนเลียงเมืองมหาสารคาม - ร้อยเอ็ด ตำบลแวงนาง อำเภอเมืองมหาสารคาม จากอดีตจนถึงปัจจุบันจังหวัดมหาสารคามมีผู้ดำรงตำแหน่งเจ้าเมืองและผู้ว่าราชการจังหวัดรวม ๕๑ คน

๓.๑.๑ ข้อมูลพื้นฐานด้านกายภาพ

๓.๑.๑.๑ ที่ตั้งและขนาดพื้นที่

จังหวัดมหาสารคาม ตั้งอยู่บริเวณตอนกลางของภาคตะวันออกเฉียงเหนือ มีพื้นที่ ๕,๒๙๑.๖๘๓ ตารางกิโลเมตร หรือ ๓,๓๐๗,๓๐๑.๘๘๗ ไร่ มีพื้นที่เป็นลำดับที่ ๑๔ ของภาคและเป็นลำดับที่ ๔๑ ของประเทศไทย มีอาณาเขตติดต่อกับจังหวัดใกล้เคียง ดังนี้

| | | |
|-------------|-----------|-------------------------------------|
| ทางทิศเหนือ | ติดต่อกับ | จังหวัดขอนแก่น และจังหวัดกาฬสินธุ์ |
| ทิศใต้ | ติดต่อกับ | จังหวัดสุรินทร์ และจังหวัดบุรีรัมย์ |
| ทิศตะวันออก | ติดต่อกับ | จังหวัดกาฬสินธุ์ และจังหวัดร้อยเอ็ด |
| ทิศตะวันตก | ติดต่อกับ | จังหวัดขอนแก่น และจังหวัดบุรีรัมย์ |

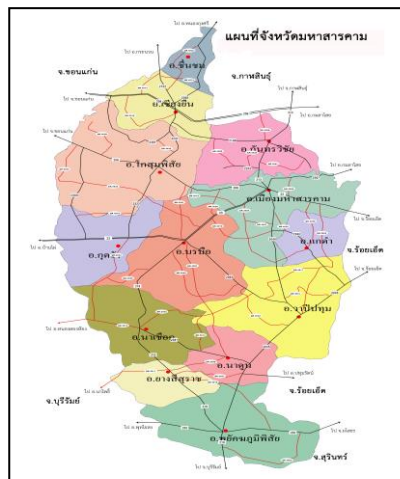

๓.๑.๑.๒ ลักษณะภูมิประเทศ

ลักษณะภูมิประเทศ โดยทั่วไปของจังหวัดมหาสารคาม เป็นพื้นที่ค่อนข้างราบเรียบ ถึงลูกคลื่นลอนลาด พื้นที่โดยทั่วไปมีความสูงจากระดับน้ำทะเลประมาณ ๑๓๐ - ๒๓๐ เมตร ด้านทิศตะวันตก และทิศเหนือเป็นที่สูงในเขตอำเภอโกสุมพิสัย อำเภอเชียงยืน และอำเภอกันทรวิชัย ครอบคลุมพื้นที่ ประมาณ ครึ่งหนึ่งของพื้นที่จังหวัด และค่อย ๆ ลาดเทมาทางทิศตะวันออกและทิศใต้มีลำน้ำสำคัญสายหลักไหลผ่าน ได้แก่ ลำน้ำชี

๓.๑.๑.๓ ลักษณะภูมิอากาศ

มีลักษณะฝนตกสลับกับอากาศแห้ง (Wet and dry climate) มีปริมาณน้ำฝนเฉลี่ยต่อปี อยู่ที่ประมาณ ๑๑๘ มิลลิเมตร/ปี อุณหภูมิเฉลี่ยตลอดปีอยู่ที่ประมาณ ๒๗.๙๘ องศาเซลเซียส ในช่วงเดือน เมษายนของทุกปีจังหวัดจะมีอุณหภูมิสูงสุดเฉลี่ยประมาณ ๓๙ องศาเซลเซียส ส่วนอุณหภูมิต่ำสุดวัดได้ในช่วง เดือนมกราคม อยู่ที่ประมาณ ๑๕ องศาเซลเซียส อุณหภูมิเฉลี่ยตลอดทั้งปีอยู่ที่ประมาณ ๒๗ องศาเซลเซียส จังหวัดมีฤดูกาลต่างๆ แบ่งเป็น ๓ ฤดู คือ ฤดูร้อน เริ่มตั้งแต่เดือนมีนาคมไปจนถึงเดือนมิถุนายน ฤดูฝน เริ่มตั้งแต่กรกฎาคมไปจนถึงเดือนตุลาคม และฤดูหนาวเริ่มตั้งแต่เดือนพฤศจิกายนไปจนถึงเดือนกุมภาพันธ์

๓.๑.๑.๔ เขตการปกครอง และจำนวนประชากร

๑) จังหวัดแบ่งเขตการปกครองออกเป็น ๑๓ อำเภอ ๑ องค์การบริหารส่วนจังหวัด เทศบาลเมือง ๑ แห่ง เทศบาลตำบล ๑๘ แห่ง องค์การบริหารส่วนตำบล ๑๒๓ แห่ง และหมู่บ้าน ๑,๙๔๔ หมู่บ้าน โดยอำเภอที่มีพื้นที่มากที่สุดคือ โกสุมพิสัย (๘๒๗.๙) รองลงมาคือ อำเภอบรบือ (๖๘๑.๖) อำเภอนาปีพุม (๖๐๕.๘) และอำเภอเมืองมหาสารคาม (๕๕๖.๗) ตามลำดับ

ตารางที่ ๑ : จำนวนอำเภอ หมู่บ้าน ตำบล อบต. เทศบาลตำบล เทศบาลเมือง พื้นที่ของจังหวัดมหาสารคาม

| อำเภอ | เขตการปกครอง | | | | | พื้นที่ (ตร.กม.) |
|----------------|--------------|------|------|------------|-------------|---------------------|
| | หมู่บ้าน | ตำบล | อบต. | เทศบาลตำบล | เทศบาลเมือง | |
| เมืองมหาสารคาม | ๑๘๕ | ๑๔ | ๑๓ | ๑ | ๑ | ๕๕๖.๗ |
| กันทรวิชัย | ๑๘๓ | ๑๐ | ๘ | ๓ | - | ๓๗๒.๒ |
| โกสุมพิสัย | ๒๓๓ | ๑๗ | ๑๗ | ๑ | - | ๘๒๗.๙ |
| เชียงยืน | ๑๑๖ | ๘ | ๗ | ๒ | - | ๒๘๙.๐ |
| นาเชือก | ๑๔๕ | ๑๐ | ๑๐ | ๑ | - | ๕๒๘.๒ |
| บรบือ | ๒๐๙ | ๑๕ | ๑๕ | ๑ | - | ๖๘๑.๖ |
| พยัคฆภูมิพิสัย | ๒๒๗ | ๑๔ | ๑๔ | ๑ | - | ๔๐๙.๘ |
| วาปีพุม | ๒๔๑ | ๑๕ | ๑๕ | ๑ | - | ๖๐๕.๘ |
| นาคูุน | ๙๔ | ๙ | ๖ | ๓ | - | ๒๔๘.๔ |
| แกดำ | ๘๘ | ๕ | ๔ | ๒ | - | ๑๔๙.๕ |
| ยางสีสุราช | ๙๑ | ๗ | ๗ | - | - | ๒๔๒.๕ |
| กุฉีกรัง | ๘๕ | ๕ | ๕ | - | - | ๒๖๗.๐ |
| ชื่นชม | ๔๗ | ๔ | ๒ | ๒ | - | ๑๑๓.๐ |
| รวม | ๑,๙๔๔ | ๑๓๓ | ๑๒๓ | ๑๘ | ๑ | ๕,๒๙๑.๖ |

ที่มา : ที่ทำการปกครองจังหวัดมหาสารคาม

๒) จังหวัดมีประชากรจำนวน ๙๕๓,๖๖๐ คน แบ่งเป็นชาย จำนวน ๔๖๗,๔๙๗ คน และหญิง จำนวน ๔๘๖,๑๖๓ คน โดยอำเภอที่มีประชากรมากที่สุด คือ อำเภอเมืองมหาสารคาม จำนวน ๑๕๗,๒๐๓ คน อันดับสอง คือ อำเภอโกสุมพิสัย จำนวน ๑๑๙,๐๙๐ คน อันดับสาม คือ อำเภอวาปีปทุม จำนวน ๑๑๒,๒๖๖ คน และอันดับสี่ คือ อำเภอบรบือ จำนวน ๑๐๗,๒๖๔ คน ตามลำดับ

ตารางที่ ๒ : จำนวนประชากร แยกเป็น ชาย หญิง และจำนวนครัวเรือน จำแนกเป็นรายอำเภอ

| อำเภอ | ชาย | หญิง | รวม | จำนวนบ้าน |
|----------------|---------|---------|---------|-----------|
| เมืองมหาสารคาม | ๗๔,๑๘๕ | ๘๓,๐๑๘ | ๑๕๗,๒๐๓ | ๕๙,๒๑๖ |
| แกดำ | ๑๔,๙๔๕ | ๑๔,๗๙๔ | ๒๙,๗๓๙ | ๘,๑๐๑ |
| โกสุมพิสัย | ๕๘,๖๓๑ | ๖๐,๔๕๙ | ๑๑๙,๐๙๐ | ๓๕,๗๐๘ |
| กันทรวิชัย | ๔๐,๐๑๓ | ๔๔,๕๖๘ | ๘๔,๕๘๑ | ๒๙,๕๑๒ |
| เชียงยืน | ๒๙,๙๕๔ | ๓๐,๘๑๕ | ๖๐,๗๖๙ | ๒๐,๒๘๖ |
| บรบือ | ๕๓,๓๔๐ | ๕๓,๙๒๔ | ๑๐๗,๒๖๔ | ๓๖,๓๓๘ |
| นาเชือก | ๓๐,๓๘๓ | ๓๐,๕๖๑ | ๖๐,๙๔๔ | ๑๙,๑๙๐ |
| พยัคฆภูมิพิสัย | ๔๓,๔๐๓ | ๔๔,๒๒๙ | ๘๗,๖๓๒ | ๒๕,๘๔๕ |
| วาปีปทุม | ๕๕,๗๑๒ | ๕๖,๕๕๔ | ๑๑๒,๒๖๖ | ๓๒,๗๑๕ |
| นาดูน | ๑๘,๖๙๕ | ๑๘,๖๙๕ | ๓๗,๓๙๐ | ๑๐,๓๖๒ |
| ยางสีสุราช | ๑๗,๔๗๙ | ๑๗,๖๖๔ | ๓๕,๑๔๓ | ๙,๖๗๖ |
| กุตุรัง | ๑๘,๖๔๗ | ๑๘,๓๘๘ | ๓๗,๐๓๕ | ๑๐,๕๗๙ |
| ชื่นชม | ๑๒,๑๑๐ | ๑๒,๔๙๔ | ๒๔,๖๐๔ | ๖,๙๐๕ |
| รวม | ๔๖๗,๔๙๗ | ๔๘๖,๑๖๓ | ๙๕๓,๖๖๐ | ๓๐๔,๔๓๓ |

ที่มา : กรมการปกครอง (รายงานสถิติจำนวนประชากรและบ้าน ประจำปี พ.ศ. ๒๕๖๓)

๓.๑.๑.๕ ด้านโครงสร้างพื้นฐาน

๑) การไฟฟ้า

จังหวัดมหาสารคาม มีผลการสำรวจข้อมูลจำนวนผู้ใช้ไฟฟ้าและการจำหน่ายกระแสไฟฟ้าจำแนกตามประเภทต่าง ๆ เป็นข้อมูลสะสมตั้งแต่เดือนมกราคม ๒๕๖๔ ถึงเดือนมิถุนายน ๒๕๖๔ ของจังหวัดมหาสารคาม พบว่า

๑.๑) จำนวนผู้ใช้ไฟฟ้า ทั้งสิ้น ๓๑๓,๙๕๔ ราย โดยอำเภอที่มีจำนวนผู้ใช้ไฟฟ้ามากที่สุด อันดับแรก คือ อำเภอเมืองมหาสารคาม เท่ากับ ๙๙,๖๒๘ ราย รองลงมาได้แก่ อำเภอพยัคฆภูมิพิสัย เท่ากับ ๕๓,๖๗๓ ราย อันดับสาม ได้แก่ อำเภอบรบือ เท่ากับ ๔๖,๗๒๖ ราย

๑.๒) จากสถิติข้อมูลหน่วยการใช้ไฟฟ้า (วัตต์/ชั่วโมง) ของการไฟฟ้าส่วนภูมิภาคฯ ยอดสะสมตั้งแต่เดือนมกราคม ๒๕๖๔ ถึงมิถุนายน ๒๕๖๔ จังหวัดได้จำหน่ายกระแสไฟฟ้า ให้ส่วนต่างๆ ได้แก่ ที่อยู่อาศัย สถานธุรกิจ และอุตสาหกรรม ส่วนที่ราชการและสาธารณะ และอื่นๆ รวม ๔๓๔,๒๐๖,๘๓๓.๕๕ วัตต์/ชั่วโมง

ที่มา : การไฟฟ้าส่วนภูมิภาคจังหวัดมหาสารคาม มิถุนายน ๒๕๖๓

๒) การประปา

จังหวัดมีพื้นที่ให้บริการน้ำประปารวมทั้งสิ้น ๗ อำเภอ ได้แก่ อำเภอเมืองมหาสารคาม อำเภอกันทรวิชัย อำเภอโกสุมพิสัย อำเภอบรบือ อำเภอกุตุรงค์ อำเภอพยัคฆภูมิพิสัย และอำเภอลำปำปทุม จำแนกการให้บริการออกเป็น ๒ สาขา คือ

๒.๑) การประปาส่วนภูมิภาค สาขามหาสารคาม มีพื้นที่ให้บริการน้ำประปา ๔ อำเภอ ประกอบด้วย

๒.๑.๑) อำเภอเมืองมหาสารคาม ให้บริการพื้นที่ เทศบาลเมืองมหาสารคาม, เทศบาลตำบลแวงน่าง, อบต.แก้ง, อบต.แก้งเลิงจาน, อบต.เขวา, อบต.ท่าสองคอน, อบต.แก้ง, อบต.แวงน่าง, อบต.หนองกุง, อบต.หนองโน, อบต.หนองปลิง, และ อบต.ห้วยแอ่ง

๒.๑.๒) อำเภอกันทรวิชัย ให้บริการพื้นที่ เทศบาลตำบลขามเรียง, เทศบาลตำบลโคกพระ, เทศบาลตำบลท่าขอนยาง, อบต.ขามเฒ่าพัฒนา, อบต.คันธารราษฎร์, อบต.โคกพระ, อบต.ศรีสุข และ อบต.มะค่า

๒.๑.๓) อำเภอโกสุมพิสัย ให้บริการพื้นที่ เทศบาลตำบลหัวขวาง และ อบต.หัวขวาง

๒.๑.๔) อำเภอบรบือ ให้บริการพื้นที่ เทศบาลตำบลบรบือ, อบต.โนนราษี, อบต.บรบือ, อบต.บ่อใหญ่, อบต.หนองสิม, อบต.หนองโก, อบต.หนองจิก และ อบต.กุตุรงค์ (อำเภอกุตุรงค์)

๒.๒) การประปาส่วนภูมิภาคพยัคฆภูมิพิสัยมีพื้นที่รับผิดชอบในการให้บริการน้ำประปา ๒ อำเภอ คือ อำเภอพยัคฆภูมิพิสัย และอำเภอลำปำปทุม

ที่มา : การประปาส่วนภูมิภาค สาขามหาสารคาม : กันยายน ๒๕๖๔

๓) การสื่อสารโทรคมนาคม

๓.๑) จังหวัดมีที่ทำการไปรษณีย์ ๑๔ แห่ง ได้แก่ ๑) ตำบลแก้ง อำเภอเมืองมหาสารคาม ๒) ตำบลแก้งเลิงจาน อำเภอเมืองมหาสารคาม ๓) ตำบลเขวา อำเภอเมืองมหาสารคาม ๔) ตำบลโคกก่อง อำเภอเมืองมหาสารคาม ๕) ตำบลดอนหว่าน อำเภอเมืองมหาสารคาม ๖) ตำบลตลาด อำเภอเมืองมหาสารคาม ๗) ตำบลท่าตูม อำเภอเมืองมหาสารคาม ๘) ตำบลท่าสองคอน อำเภอเมืองมหาสารคาม ๙) ตำบลบัวค้อ อำเภอเมืองมหาสารคาม ๑๐) ตำบลลาดพัฒนา อำเภอเมืองมหาสารคาม ๑๑) ตำบลแวงน่าง อำเภอเมืองมหาสารคาม ๑๒) ตำบลหนองโน อำเภอเมืองมหาสารคาม ๑๓) ตำบลหนองปลิง อำเภอเมืองมหาสารคาม และ ๑๔) ตำบลห้วยแอ่ง อำเภอเมืองมหาสารคาม

ที่มา : ที่ทำการไปรษณีย์จังหวัดมหาสารคาม : กันยายน ๒๕๖๔

๓.๒) จังหวัดมหาสารคาม มีสถานีวิทยุกระจายเสียงหลัก จำนวน ๕ สถานี ได้แก่ ๑) สถานีวิทยุกระจายเสียงแห่งประเทศไทยจังหวัดมหาสารคาม (สวท.) ๒) สถานีวิทยุกระจายเสียงกองทัพบก หน่วยบัญชาการรักษาดินแดนจังหวัดมหาสารคาม (รด.) ๓) สถานีวิทยุกระจายเสียงทหารอากาศ ๐๑๔ มหาสารคาม (ทอ.) ๔) สถานีวิทยุกระจายเสียงมหาวิทยาลัยมหาสารคาม (มมส.) ๕) สถานีวิทยุองค์การสื่อสารมวลชนแห่งประเทศไทย (อสมท.) นอกจากนี้ยังมีสถานีวิทยุชุมชนอีกจำนวน ๖๔ แห่ง และสถานีเคเบิลทีวี ๒ แห่ง

ที่มา : สำนักงานประชาสัมพันธ์จังหวัดมหาสารคาม : กรกฎาคม ๒๕๖๔

๔) การคมนาคม

การคมนาคมขนส่งของจังหวัดมหาสารคาม จะใช้การคมนาคมทางถนนเป็นหลัก ประกอบด้วย ถนนทางหลวงแผ่นดินสายประธาน ถนนทางหลวงแผ่นดินสายรองประธาน ถนนทางหลวงแผ่นดินที่เชื่อมโยงระหว่างจังหวัด กับอำเภอ หรือสถานที่สำคัญ และทางหลวงชนบทและทางหลวงท้องถิ่น ดังนี้

๔.๑) ถนนทางหลวงแผ่นดินสายประธาน ประกอบด้วย

- ทางหลวงแผ่นดินหมายเลข ๒๓ (บ้านไผ่-มหาสารคาม-ร้อยเอ็ด-ยโสธร-อุบลราชธานี) เป็นเส้นทางที่มีความสำคัญในระดับภาค ทำหน้าที่เชื่อมโยงจังหวัดตอนกลางกับจังหวัดตอนล่างของภาคตะวันออกเฉียงเหนือทางทิศตะวันออก

- ทางหลวงแผ่นดินหมายเลข ๒๓ (ตอนเลี้ยวเมืองด้านตะวันออกและด้านตะวันตก) เป็นระบบถนนวงแหวนของชุมชนเมืองมหาสารคาม มีบทบาทในการแบ่งเบาปริมาณการจราจรของระบบถนนสายหลัก และทำให้การเชื่อมโยงติดต่อของชุมชนภายในจังหวัดมีประสิทธิภาพมากขึ้น และทำหน้าที่เป็นทางเลี้ยวเมือง (BY PASS) กรณีไม่ต้องการผ่านชุมชนเมืองมหาสารคาม

๔.๒) ถนนทางหลวงแผ่นดินสายรองประธาน ประกอบด้วย

- ทางหลวงแผ่นดินหมายเลข ๒๐๘ (มหาสารคาม-โกสุมพิสัย-ท่าพระเชื่อมโยงกับถนนมิตรภาพจังหวัดขอนแก่น) เชื่อมโยงระหว่างจังหวัดมหาสารคาม กับจังหวัดขอนแก่น ผ่านอำเภอโกสุมพิสัย เทศบาลตำบลท่าพระ และบรรจบกับทางหลวงแผ่นดินหมายเลข ๒ (ถนนมิตรภาพ)

- ทางหลวงแผ่นดินหมายเลข ๒๑๓ (มหาสารคาม-กันทรวิชัย-กาฬสินธุ์) เชื่อมโยงระหว่างจังหวัดมหาสารคาม กับจังหวัดกาฬสินธุ์ ผ่านอำเภอกันทรวิชัย อำเภอยางตลาด จังหวัดกาฬสินธุ์

- ทางหลวงแผ่นดินหมายเลข ๒๑๙ (บรบือ-นาเชือก-พยัคฆภูมิพิสัย-บุรีรัมย์) เชื่อมโยงระหว่างจังหวัดมหาสารคาม กับจังหวัดบุรีรัมย์ และจังหวัดสุรินทร์ ซึ่งเป็นจังหวัดทางตอนใต้ของภาคตะวันออกเฉียงเหนือ

- ทางหลวงแผ่นดินหมายเลข ๒๐๙ (สายขอนแก่น - เชียงยืน - กาฬสินธุ์)

- ทางหลวงแผ่นดินหมายเลข ๒๐๒ (สายพยัคฆภูมิพิสัย - พุทไธสง - สุวรรณภูมิ)

๔.๓) ถนนทางหลวงแผ่นดินที่เชื่อมโยงระหว่างจังหวัด กับอำเภอ หรือสถานที่สำคัญ

เพื่อให้สามารถติดต่อกันได้อย่างมีประสิทธิภาพ และมีบทบาทในการแบ่งเบาปริมาณการจราจรของระบบถนนทางหลวงแผ่นดินสายประธาน และทำหน้าที่การเชื่อมโยงติดต่อระหว่างชุมชนสำคัญของจังหวัด ประกอบด้วย

- ทางหลวงแผ่นดินหมายเลข ๒๐๔๐ (อำเภอเมืองมหาสารคาม - อำเภอวาปีปทุม - อำเภอพยัคฆภูมิพิสัย - จังหวัดบุรีรัมย์)

- ทางหลวงแผ่นดินหมายเลข ๒๐๔๕ (ร้อยเอ็ด - หนองคูโคก - อำเภอวาปีปทุม)

- ทางหลวงแผ่นดินหมายเลข ๒๒๓๗ (สายโกสุมพิสัย - เชียงยืน)

- ทางหลวงแผ่นดินหมายเลข ๒๑๕๒ (สายเชียงยืน - ชื่นชม - กระนวน)

- ทางหลวงแผ่นดินหมายเลข ๒๓๐๐ (สายโกสุมพิสัย - กุดรัง)

- ทางหลวงแผ่นดินหมายเลข ๒๓๒๒ (สายโกสุมพิสัย - กุดรัง - บรบือ - นาคูน)

- ทางหลวงแผ่นดินหมายเลข ๒๐๖๓ (สายบรบือ - วาปีปทุม)

- ทางหลวงแผ่นดินหมายเลข ๒๓๘๑ (สายนาเชือก - นาคูน)

- ทางหลวงแผ่นดินหมายเลข ๒๑๑๘ (สายกันทรวิชัย - เชียงยืน)

- ทางหลวงแผ่นดินหมายเลข ๒๓๘๐ (สายมหาสารคาม - แกด้า)

๔.๔) ทางหลวงชนบทและทางหลวงท้องถิ่น

เป็นระบบถนนที่เชื่อมโยงติดต่อระหว่างชุมชนศูนย์กลางชนบทและพื้นที่ชนบท เป็นเส้นทางที่นำผลผลิตจากพื้นที่เกษตรกรรมมายังตลาดที่เป็นชุมชนศูนย์กลางของพื้นที่และการกระจายสินค้า ตลอดจนการบริการต่าง ๆ ไปสู่พื้นที่โดยรอบและมีบทบาทในการแบ่งเบาปริมาณการจราจรของระบบถนน ประชานและทำหน้าที่เชื่อมโยงติดต่อระหว่างชุมชนสำคัญของจังหวัด

๓.๑.๒ ข้อมูลเชิงเปรียบเทียบ

๑) ด้านเศรษฐกิจ

๑.๑) ผลผลิตมวลรวมจังหวัด

ประมาณการมูลค่าผลิตภัณฑ์จังหวัดมหาสารคามปี ๒๕๖๒ มูลค่า ๕๙,๒๐๘ ล้านบาท รายได้ประชากรต่อหัว ปี ๒๕๖๒ มีมูลค่า ๗๕,๓๓๔ บาท คิดเป็นลำดับที่ ๖๓ ของประเทศ และเป็นลำดับที่ ๘ ในภาคตะวันออกเฉียงเหนือ โดยสาขาที่มีมูลค่าสูงสุดและมีความสำคัญในการสร้างรายได้ให้กับจังหวัด จำแนกเป็น

- ภาคเกษตร มีมูลค่า ๑๑,๘๘๘ ล้านบาท ซึ่งจังหวัดมหาสารคามมีพื้นที่ ๕,๒๙๑.๖๘๓ ตารางกิโลเมตร หรือ ๓,๓๐๗,๓๐๑.๘๗ ไร่ และข้อมูลสำรวจ ในปี พ.ศ. ๒๕๖๒ จังหวัดมหาสารคามมีเนื้อที่ใช้ประโยชน์ทางการเกษตร จำนวน ๒,๘๑๘,๔๘๙ ไร่ คิดเป็นร้อยละ ๘๕.๒๒ ของพื้นที่จังหวัด ประชากรส่วนใหญ่ประกอบอาชีพเกษตรกรรม อาชีพสำคัญได้แก่ การทำนา ทำไร่ เลี้ยงสัตว์ การเกษตรจึงเป็นสาขาการผลิตที่สำคัญของจังหวัดมหาสารคาม

- นอกภาคเกษตร มีมูลค่า ๔๗,๓๑๘ ล้านบาท และมีสาขาที่มีมูลค่าสูงสุด ๓ อันดับแรก คือ อันดับ ๑ สาขาการศึกษา มีมูลค่า ๑๐,๖๗๙ ล้านบาท โดยจังหวัดมหาสารคาม มีนิสิต นักศึกษา ในมหาวิทยาลัย มากกว่า ๕๐,๐๐๐ คน ส่งผลต่อการเจริญเติบโตทางด้านเศรษฐกิจของจังหวัด อันดับ ๒ สาขา อุตสาหกรรม มีมูลค่า ๙,๐๕๔ ล้านบาท และอันดับ ๓ สาขาการผลิต มีมูลค่า ๗,๙๒๕ ล้านบาท ตามลำดับ

ภาพประกอบ เปรียบเทียบผลิตภัณฑ์มวลรวมจังหวัดมหาสารคาม ๒๕๖๐ – ๒๕๖๒

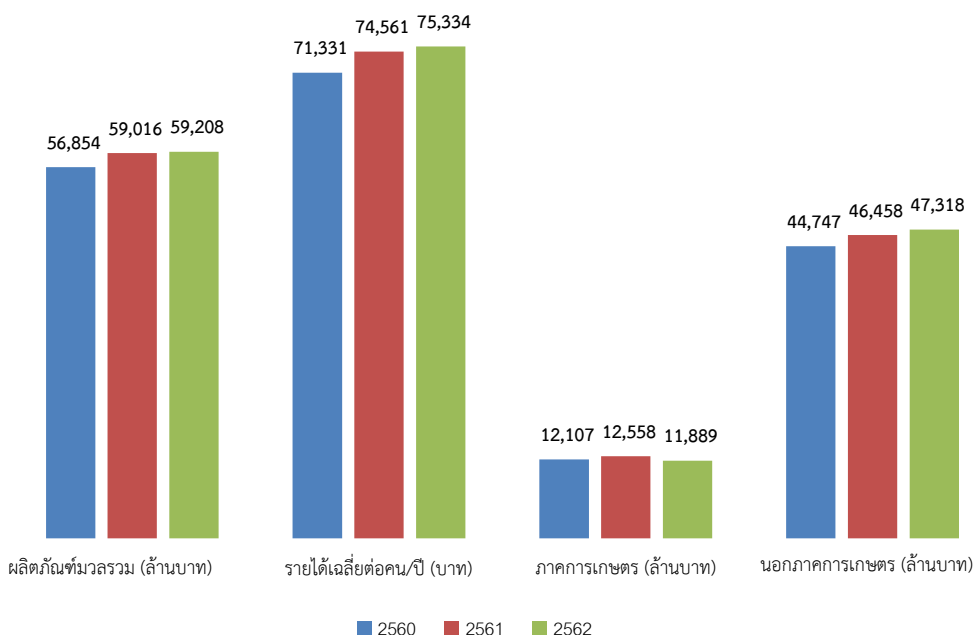

ที่มา : สำนักงานสภาพัฒนาการเศรษฐกิจและสังคมแห่งชาติ

ภาพประกอบ เปรียบเทียบผลิตภัณฑ์จังหวัดมหาสารคามกับจังหวัดในกลุ่มภาคตะวันออกเฉียงเหนือ
ตอนกลาง พ.ศ. ๒๕๖๒

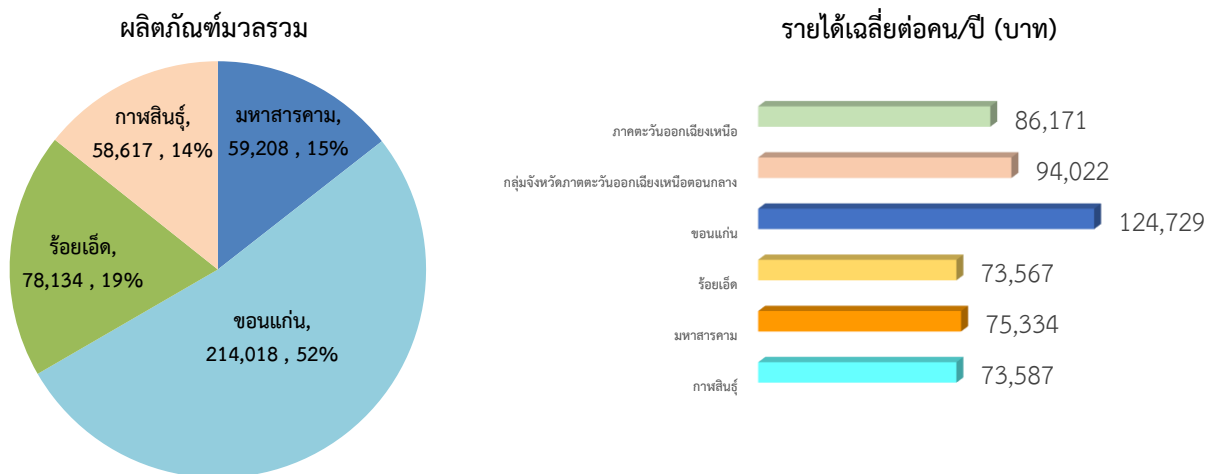

ที่มา : สำนักงานสภาพัฒนาการเศรษฐกิจและสังคมแห่งชาติ

๑.๒) ด้านการเกษตร

จังหวัดมหาสารคามมีพื้นที่ทั้งหมด ๓,๓๐๗,๓๐๑.๘๗ ไร่ และข้อมูลสำรวจในปี พ.ศ. ๒๕๖๒ จังหวัดมีพื้นที่ทำการเกษตรจำนวน ๒,๘๑๘,๔๘๘ ไร่ คิดเป็นร้อยละ ๘๕.๒๒ ของพื้นที่จังหวัด

๑.๒.๑) พืชเศรษฐกิจหลัก จังหวัดมหาสารคามมีพื้นที่ทั้งหมด ๓,๓๐๗,๓๐๑ ไร่ และจากสถิติเมื่อปี พ.ศ. ๒๕๖๒ จังหวัดมหาสารคามมีพื้นที่ทำการเกษตร จำนวน ๒,๘๑๘,๔๘๘ ไร่ คิดเป็นร้อยละ ๘๕.๒๒ ของพื้นที่จังหวัดโดยมีพืชเศรษฐกิจหลักที่สำคัญ ได้แก่ ข้าวนาปี มันสำปะหลัง และอ้อยโรงงาน ในรอบปีเพาะปลูก ๒๕๖๓/๖๔ พบว่า มีพื้นที่ปลูกข้าว จำนวน ๒,๑๑๕,๑๗๕ ไร่ มีผลผลิต ๗๓๗,๘๓๙ ตัน มูลค่า ๗,๗๔๗.๓๐ ล้านบาท มันสำปะหลัง ๑๕๖,๒๔๘ ไร่ มีผลผลิต ๔๘๘,๙๐๗ ตัน มูลค่า ๙๑๙.๑๕ ล้านบาท และอ้อยโรงงาน ๗๖,๕๔๗.๒๑ ไร่ มีผลผลิต ๕๔๘,๗๔๘.๓๐ ตัน มูลค่า ๔๙๓.๘๗ ล้านบาท ปรากฏตามตาราง

ตารางที่ ๓ : แสดงเนื้อที่ปลูกข้าวนาปี เนื้อที่เก็บเกี่ยว ผลผลิต ผลผลิตเฉลี่ยต่อไร่ และมูลค่าผลผลิต
จำแนกเป็นรายอำเภอ ปีการเพาะปลูก ๒๕๖๓/๒๕๖๔

| อำเภอ | ข้าวนาปี | | | | |
|----------------|------------------------|--------------------------|--------------|--------------------------|------------------|
| | เนื้อที่เพาะปลูก (ไร่) | เนื้อที่เก็บเกี่ยว (ไร่) | ผลผลิต (ตัน) | ผลผลิตเฉลี่ยต่อไร่ (กก.) | มูลค่า (ล้านบาท) |
| เมืองมหาสารคาม | ๑๙๑,๐๗๒ | ๑๘๑,๑๐๐ | ๗๐,๖๒๙ | ๓๙๐ | ๗๔๑.๖ |
| กันทรวิชัย | ๑๖๓,๐๔๓ | ๑๕๓,๓๑๒ | ๖๑,๔๗๘ | ๔๐๑ | ๖๕๕.๕ |
| โกสุมพิสัย | ๒๔๐,๖๓๖ | ๒๒๕,๗๐๑ | ๙๒,๕๓๗ | ๔๑๐ | ๙๗๑.๖ |
| เขียงยืน | ๑๒๘,๐๙๕ | ๑๑๗,๕๒๖ | ๔๘,๖๕๖ | ๔๑๔ | ๕๑๐.๙ |
| นาเชือก | ๑๓๘,๗๗๑ | ๑๓๖,๕๗๑ | ๔๘,๖๑๙ | ๓๕๖ | ๕๑๐.๕ |
| บรบือ | ๒๗๐,๗๒๓ | ๒๖๙,๐๗๓ | ๙๓,๙๐๖ | ๓๔๙ | ๙๘๖.๐ |
| พยัคฆภูมิพิสัย | ๒๘๕,๒๓๑ | ๒๖๑,๖๗๑ | ๘๗,๖๖๐ | ๓๓๕ | ๙๒๐.๔ |
| วาปีปทุม | ๒๘๕,๐๐๘ | ๒๗๘,๖๓๒ | ๑๐๑,๗๐๑ | ๓๖๕ | ๑,๐๖๗.๙ |
| นาดูน | ๑๑๕,๖๒๔ | ๑๑๒,๐๙๖ | ๓๗,๕๕๒ | ๓๓๕ | ๓๙๔.๓ |
| แกดำ | ๗๓,๗๓๑ | ๗๓,๕๓๑ | ๒๕,๗๓๖ | ๓๕๐ | ๒๗๐.๒ |

| อำเภอ | ข้าวนาปี | | | | |
|------------|---------------------------|-----------------------------|--------------|--------------------------|---------------------|
| | เนื้อที่เพาะปลูก (ไร่) | เนื้อที่เก็บเกี่ยว (ไร่) | ผลผลิต (ตัน) | ผลผลิตเฉลี่ยต่อไร่ (กก.) | มูลค่า (ล้านบาท) |
| ยางสีสุราช | ๙๒,๘๔๕ | ๘๗,๘๖๙ | ๒๙,๗๐๐ | ๓๓๘ | ๓๑๑.๙ |
| กุฉีกรัง | ๙๑,๐๙๖ | ๘๗,๕๕๖ | ๒๘,๒๘๑ | ๓๒๓ | ๒๙๗.๐ |
| ชื่นชม | ๓๙,๓๐๐ | ๓๗,๓๒๕ | ๑๑,๓๘๔ | ๓๐๕ | ๑๑๙.๕ |
| ยอดรวม | ๒,๑๑๕,๑๗๕ | ๒,๐๒๑,๙๖๓ | ๗๓๗,๘๓๙ | ๓๖๕ | ๗,๗๔๗.๓ |

ที่มา : ข้อมูลเอกภาพ สำนักงานเกษตรจังหวัดมหาสารคาม, ๒๕๖๔

ตาราง ๔ : แสดงเนื้อที่ปลูกมันสำปะหลัง เนื้อที่เก็บเกี่ยว ผลผลิต ผลผลิตเฉลี่ยต่อไร่ และมูลค่าผลผลิต
จำแนกเป็นรายอำเภอ ปีการเพาะปลูก ๒๕๖๓

| อำเภอ | มันสำปะหลัง | | | | |
|----------------|---------------------------|-----------------------------|--------------|------------------------------|---------------------|
| | เนื้อที่เพาะปลูก (ไร่) | เนื้อที่เก็บเกี่ยว (ไร่) | ผลผลิต (ตัน) | ผลผลิตเฉลี่ยต่อ ไร่ (กก.) | มูลค่า (ล้านบาท) |
| เมืองมหาสารคาม | ๔,๔๕๙ | ๔,๓๗๙ | ๑๔,๘๒๓ | ๓,๓๘๕ | ๒๗.๘๗ |
| กันทรวิชัย | ๑๑๗ | ๑๑๗ | ๓๕๑ | ๓,๐๐๐ | ๐.๖๖ |
| โกสุมพิสัย | ๔๗,๐๖๔ | ๔๔,๘๙๐ | ๑๓๗,๒๗๔ | ๓,๐๕๘ | ๒๕๘.๐๘ |
| เขียงยืน | ๕,๑๗๓ | ๕,๑๕๒ | ๑๖,๙๘๑ | ๓,๒๙๖ | ๓๑.๙๒ |
| นาเชือก | ๑๒,๖๖๐ | ๑๒,๓๒๔ | ๓๘,๔๖๓ | ๓,๑๒๑ | ๗๒.๓๑ |
| บรบือ | ๓๗,๘๘๕ | ๓๗,๓๘๗ | ๑๑๖,๒๗๔ | ๓,๑๑๐ | ๒๑๘.๖๐ |
| พยัคฆภูมิพิสัย | ๕๖ | ๕๖ | ๑๖๓ | ๒,๙๑๑ | ๐.๓๑ |
| วาปีปทุม | ๑,๕๐๖ | ๑,๕๐๖ | ๔,๗๘๒ | ๓,๑๗๕ | ๘.๙๙ |
| นาดูน | ๒,๙๐๒ | ๒,๙๐๒ | ๙,๓๗๓ | ๓,๒๓๐ | ๑๗.๖๒ |
| แกดำ | ๑,๓๐๗ | ๑,๒๘๙ | ๓,๘๖๘ | ๓,๐๐๑ | ๗.๒๗ |
| ยางสีสุราช | ๑,๑๕๐ | ๑,๑๒๒ | ๓,๗๓๔ | ๓,๓๒๘ | ๗.๐๒ |
| กุฉีกรัง | ๓๙,๕๒๓ | ๓๙,๒๘๙ | ๑๓๕,๔๒๙ | ๓,๔๔๗ | ๒๕๔.๖๑ |
| ชื่นชม | ๒,๔๔๖ | ๒,๔๔๖ | ๗,๓๙๒ | ๓,๐๒๒ | ๑๓.๙๐ |
| ยอดรวม | ๑๕๖,๒๔๘ | ๑๕๒,๘๕๙ | ๔๘๘,๙๐๗ | ๓,๑๙๘ | ๙๑๙.๑๕ |

ที่มา : ข้อมูลเอกภาพ สำนักงานเกษตรจังหวัดมหาสารคาม, ๒๕๖๔

ตารางที่ ๕ : แสดงเนื้อที่ปลูกอ้อยโรงงาน เนื้อที่เก็บเกี่ยว ผลผลิต ผลผลิตเฉลี่ยต่อไร่ และมูลค่าผลผลิต
จำแนกเป็นรายอำเภอ ปีการเพาะปลูก ๒๕๖๓/๒๕๖๔

| อำเภอ | อ้อยโรงงาน | | | | |
|----------------|---------------------------|--------------------------|--------------|--------------------------|---------------------|
| | เนื้อที่เพาะปลูก (ไร่) | เนื้อที่เก็บเกี่ยว (ไร่) | ผลผลิต (ตัน) | ผลผลิตเฉลี่ยต่อไร่ (กก.) | มูลค่า (ล้านบาท) |
| เมืองมหาสารคาม | ๒,๔๑๖.๒๕ | ๑,๗๘๔.๕๐ | ๑๗,๘๔๕.๐๐ | ๑๐,๐๐๐.๐๐ | ๑๖.๐๖ |
| แกดำ | ๖๑๒ | ๐ | ๐.๐๐ | - | ๐ |
| โกสุมพิสัย | ๒๘,๗๒๑.๐๐ | ๑๕,๔๔๕.๐๐ | ๑๖๒,๔๑๕.๐๐ | ๑๐,๕๑๕.๗๐ | ๑๒๑.๘๑ |
| กันทรวิชัย | ๑๒๙.๗๕ | ๐ | ๐.๐๐ | - | ๐ |
| เขียงยืน | ๑,๘๙๔.๒๕ | ๑,๔๒๕.๐๐ | ๑๙,๒๒๓.๕๕ | ๑๓,๔๙๐.๒๑ | ๑๑.๕๓ |

| อำเภอ | อ้อยโรงงาน | | | | |
|------------|------------------------|--------------------------|--------------|--------------------------|------------------|
| | เนื้อที่เพาะปลูก (ไร่) | เนื้อที่เก็บเกี่ยว (ไร่) | ผลผลิต (ตัน) | ผลผลิตเฉลี่ยต่อไร่ (กก.) | มูลค่า (ล้านบาท) |
| บรบือ | ๑๖,๗๘๙.๐๐ | ๙,๑๔๘.๐๐ | ๗๔,๗๗๖.๐๐ | ๘,๑๗๔.๐๓ | ๗๔.๗๘ |
| นาเชือก | ๒,๘๐๒.๐๐ | ๖๒๔ | ๔,๙๙๒.๐๐ | ๘,๐๐๐.๐๐ | ๕.๙๙ |
| วาปีปทุม | ๑,๓๗๙.๐๐ | ๑,๔๘๕.๐๐ | ๑๗,๘๒๘.๐๐ | ๑๒,๐๐๕.๓๙ | ๑๔.๘๐ |
| นาดูน | ๔๕๙ | ๒๐๒ | ๒,๐๘๕.๐๐ | ๑๐,๓๒๑.๗๘ | ๑.๘๘ |
| ยางสีสุราช | ๗๕๖.๔๖ | ๐ | ๐.๐๐ | - | ๐ |
| กุฉีกรัง | ๔,๒๓๘.๕๐ | ๗,๕๒๓.๗๕ | ๖๗,๗๑๓.๗๕ | ๙,๐๐๐.๐๐ | ๖๗.๗๑ |
| ชื่นชม | ๑๖,๓๕๐.๐๐ | ๑๖,๓๕๐.๐๐ | ๑๘๑,๘๗๐.๐๐ | ๑๑,๑๒๓.๕๕ | ๑๘๑.๘๗ |
| ยอดรวม | ๗๖,๕๔๗.๒๑ | ๕๓,๙๘๗.๒๕ | ๕๔๘,๗๔๘.๓๐ | ๙๒,๖๓๐.๖๖ | ๔๙๓.๘๗ |

ที่มา : สำนักงานเกษตรจังหวัดมหาสารคาม, (รายงานสถิติทางการเกษตร รต.๐๑ ปีเพาะปลูก๒๕๖๔)

ตารางที่ ๖ : แสดงเนื้อที่เพาะปลูกพืช เนื้อที่เก็บเกี่ยว ผลผลิต ผลผลิตเฉลี่ยต่อไร่ และมูลค่าผลผลิต
จำแนกตามชนิดของพืช ปีการเพาะปลูก ๒๕๖๓/๒๕๖๔

| ชนิดพืช | เนื้อที่เพาะปลูก (ไร่) | เนื้อที่เก็บเกี่ยว (ไร่) | ผลผลิต (ตัน) | ผลผลิตเฉลี่ยต่อไร่ (กก.) | มูลค่า (ล้านบาท) |
|-------------|------------------------|--------------------------|--------------|--------------------------|------------------|
| ข้าวนาปี | ๒,๑๑๕,๑๗๕ | ๒,๐๒๑,๙๖๓ | ๗๓๗,๘๓๙ | ๓๖๕ | ๗,๗๔๗.๓ |
| มันสำปะหลัง | ๑๕๖,๒๔๘ | ๑๕๒,๘๕๙ | ๔๘๘,๙๐๗ | ๓,๑๙๘ | ๙๑๙.๑๕ |
| อ้อยโรงงาน | ๗๖,๕๔๗.๒๑ | ๕๓,๙๘๗.๒๕ | ๕๔๘,๗๔๘.๓๐ | ๑๐,๑๖๔.๔๑ | ๔๙๓.๘๗ |
| ยางพารา | ๑๑,๙๘๙ | ๑๐,๔๘๖ | ๑,๖๐๔ | ๑๕๓.๐๐ | ๒๘.๗๖ |
| ยูคาลิปตัส | ๙,๗๑๔.๐๐ | ๑,๗๔๗.๐๐ | ๒๖,๗๐๕.๕๐ | ๑๕,๒๘๖.๔๙ | ๒๒.๗๐ |
| มันแกว | ๑,๙๐๗.๕๐ | ๑,๓๒๖.๐๐ | ๔,๑๙๑.๐๐ | ๓,๑๖๐.๖๓ | ๓๓.๔๐ |
| ยาสูบ | ๒,๒๓๔.๐๐ | ๑,๘๘๓.๐๐ | ๔๔๔.๗๖ | ๒๓๖.๒๐ | ๓๓.๑๑ |
| หม่อน | ๘๙๕.๐๐ | ๓๗๘.๐๐ | ๑,๐๓๑.๗๐ | ๒,๗๒๙.๓๗ | ๕.๙๙ |
| กก | ๒๔๐.๐๐ | ๗๒๐.๐๐ | ๑,๐๘๐.๐๐ | ๑,๕๐๐.๐๐ | ๔๓.๒๐ |

ที่มา : สำนักงานเกษตรจังหวัดมหาสารคาม มิถุนายน ๒๕๖๔

ตารางที่ ๗ : แสดงเนื้อที่เพาะปลูกพืชข้าวนาปีที่ผ่านการรับรองมาตรฐานอินทรีย์/GAP ปี ๒๕๕๘ - ๒๕๖๐

| อำเภอ | เนื้อที่เพาะปลูกข้าว (ไร่) | | | | |
|----------------|----------------------------|---------------------|------------------------------------|-----------------|------------------------------------|
| | เนื้อที่ทั้งหมด | ผ่านมาตรฐานอินทรีย์ | คิดเป็นร้อยละของพื้นที่ปลูกทั้งหมด | ผ่านมาตรฐาน GAP | คิดเป็นร้อยละของพื้นที่ปลูกทั้งหมด |
| รวมยอด | ๒,๐๗๐,๖๕๕ | ๖,๘๑๔.๘๕ | ๐.๓๓ | ๑๙,๖๘๐.๔๗ | ๐.๙๕ |
| เมืองมหาสารคาม | ๑๘๘,๐๘๘ | ๑,๘๘๙.๐๐ | ๑.๐๐ | ๑๘๓.๐๐ | ๐.๑๐ |
| บรบือ | ๒๖๖,๒๙๘ | ๔๕๙.๐๐ | ๐.๑๗ | ๒,๗๒๖.๐๐ | ๑.๐๒ |
| วาปีปทุม | ๒๗๓,๙๘๖ | ๕๑๙.๐๐ | ๐.๑๙ | ๕๖๘.๐๐ | ๐.๒๑ |
| โกสุมพิสัย | ๒๓๔,๕๑๖ | ๙๘๒.๑๐ | ๐.๔๒ | ๒,๖๖๐.๐๐ | ๑.๑๓ |
| กันทรวิชัย | ๑๗๑,๖๒๖ | ๒๘๕.๐๐ | ๐.๑๗ | ๖,๐๑๖.๗๒ | ๓.๕๑ |
| พยัคฆภูมิพิสัย | ๒๗๗,๘๗๖ | ๑,๔๒๘.๐๐ | ๐.๕๑ | ๔๖๙.๐๐ | ๐.๑๗ |

| อำเภอ | เนื้อที่เพาะปลูกข้าว (ไร่) | | | | |
|------------|----------------------------|---------------------|------------------------------------|-----------------|------------------------------------|
| | เนื้อที่ทั้งหมด | ผ่านมาตรฐานอินทรีย์ | คิดเป็นร้อยละของพื้นที่ปลูกทั้งหมด | ผ่านมาตรฐาน GAP | คิดเป็นร้อยละของพื้นที่ปลูกทั้งหมด |
| เขียงยืน | ๑๒๕,๔๗๖ | ๓๐๐.๐๐ | ๐.๒๔ | ๑,๔๐๐.๗๕ | ๑.๑๒ |
| นาเชือก | ๑๔๓,๕๔๑ | - | - | ๒,๓๗๗.๐๐ | ๑.๖๖ |
| นาตุน | ๑๑๒,๒๐๔ | ๙๕๒.๗๕ | ๐.๘๕ | ๒๙๘.๐๐ | ๐.๒๗ |
| แกดำ | ๗๐,๒๔๕ | - | - | ๑๕๗.๐๐ | ๐.๒๒ |
| ยางสีสุราช | ๙๑,๗๕๕ | - | - | - | - |
| กุฉีกรัง | ๘๓,๕๓๙ | - | - | ๒,๒๗๘.๐๐ | ๒.๗๓ |
| ชื่นชม | ๓๑,๕๐๕ | - | - | ๕๔๗.๐๐ | ๑.๗๔ |

ที่มา : ศูนย์วิจัยข้าวขอนแก่น , กรมการข้าว : ตุลาคม ๒๕๖๐

๑.๓) การปศุสัตว์

ตาราง ๘ : แสดงจำนวนการตรวจสอบและยืนยันการปรับปรุงฐานข้อมูลเกษตรกรผู้เลี้ยงสัตว์ ปี ๒๕๖๔

| ที่ | ชนิดสัตว์ | จำนวนตัว | เกษตรกร(ราย) |
|-----|-----------|-----------|--------------|
| ๑ | โคเนื้อ | ๒๖๕,๑๖๖ | ๕๓,๑๔๐ |
| ๒ | โคนม | ๘,๒๒๖ | ๒๕๕ |
| ๓ | กระบือ | ๕๙,๒๙๓ | ๑๒,๖๖๒ |
| ๔ | สุกร | ๑๓๒,๔๘๕ | ๔,๔๒๒ |
| ๕ | เป็ด | ๓๗๐,๘๘๔ | ๑๕,๗๘๓ |
| ๖ | ไก่ | ๔,๐๒๓,๗๙๙ | ๗๑,๓๒๕ |

ที่มา : สำนักงานปศุสัตว์จังหวัดมหาสารคาม ข้อมูล ณ วันที่ ๒๗ กรกฎาคม ๒๕๖๔

๑.๔) ด้านการอุตสาหกรรม

สถิติข้อมูลสถานประกอบการอุตสาหกรรมที่ได้รับอนุญาตให้ประกอบกิจการ (สะสม) ณ วันที่ ๓๑ กรกฎาคม ๒๕๖๔ จำนวนทั้งสิ้น ๒๔๐ โรงงาน มีจำนวนเงินลงทุน รวม ๑๑,๘๙๖.๓๘ ล้านบาท และมีจำนวนคนงานทั้งสิ้น ๖,๗๗๓ คน สาขาอุตสาหกรรมที่มีการลงทุนมากที่สุด ๓ อันดับแรกของจังหวัด ได้แก่

๑.๔.๑) อุตสาหกรรมอาหาร ประกอบด้วยน้ำตาล เช่น น้ำตาลทรายดิบ น้ำตาลทรายขาว รองลงมาได้แก่น้ำแข็งก้อนเล็ก การฆ่าสัตว์และชำแหละไก่ การผลิตและบรรจุอาหารเสริม ทำนมสด พาสเจอร์ไรส์ ปัจจุบันมีโรงงานทั้งสิ้น ๔๑ โรงงาน คิดเป็นร้อยละ ๑๗.๐๘ ของโรงงานทั้งหมด เงินลงทุน ๓,๙๐๕.๒๙ ล้านบาท

๑.๔.๒) อุตสาหกรรมผลิตภัณฑ์จากพืช ประกอบด้วยการผลิตมันสำปะหลัง การทำแป้ง รองลงมาได้แก่ การ สีส ฝัด หรือขัดข้าว และการต้ม นึ่ง หรืออบพืชหรือเมล็ดพืช ปัจจุบันมีโรงงาน ทั้งสิ้น ๒๔ โรงงาน คิดเป็นร้อยละ ๑๐.๐๐ ของโรงงานทั้งหมด เงินลงทุน ๒,๔๕๗.๕๕ ล้านบาท คนงาน ๖๖๐ คน

๑.๔.๓) อุตสาหกรรมเครื่องตีมี ประกอบกิจการเกี่ยวกับการผลิตโซดาและน้ำดื่ม ปัจจุบันมี โรงงานทั้งสิ้น ๑ โรงงาน คิดเป็นร้อยละ ๐.๔๑ ของโรงงานทั้งหมด เงินลงทุน ๑,๔๘๐.๐๐ ล้านบาท คนงาน ๙๕ คน

ที่มา : สำนักงานอุตสาหกรรมจังหวัดมหาสารคาม ณ วันที่ ๓๑ กรกฎาคม ๒๕๖๔

๑.๕) การพาณิชย์

๑.๕.๑) ดัชนีราคาผู้บริโภค

- ดัชนีราคาผู้บริโภคของจังหวัดมหาสารคามเดือนมิถุนายน ๒๕๖๔ เท่ากับ ๑๐๐.๙ เมื่อเทียบกับดัชนีราคาเดือนพฤษภาคม ๒๕๖๔ เท่ากับ ๑๐๐.๕ สูงขึ้นร้อยละ ๐.๔
- ดัชนีหมวดอาหาร และเครื่องดื่ม สูงขึ้นร้อยละ ๐.๓ สาเหตุมาจากผักและผลไม้ ร้อยละ ๐.๗
- ดัชนีราคาหมวดอื่น ๆ ที่ไม่ใช่อาหารและเครื่องดื่ม สูงขึ้นร้อยละ ๐.๕ สาเหตุมาจากหมวดพาหนะการขนส่งและการสื่อสาร สูงขึ้นร้อยละ ๐.๙
- ดัชนีราคาผู้บริโภคพื้นฐานของจังหวัดมหาสารคาม เดือนมิถุนายน ๒๕๖๔ เท่ากับ ๑๐๐.๐ เมื่อเทียบกับเดือนพฤษภาคม ๒๕๖๔ เท่ากับ ๙๙.๙ สูงขึ้นร้อยละ ๐.๑ เนื่องจากหมวดพลังงาน สูงขึ้นร้อยละ ๐.๗

ตาราง ๙ : ดัชนีราคาผู้บริโภคจังหวัดมหาสารคาม จำแนกตามประเภทของดัชนีและหมวดสินค้า

| หมวด | เมษายน ๒๕๖๔ | พฤษภาคม ๒๕๖๔ | มิถุนายน ๒๕๖๔ |
|---|-------------|--------------|---------------|
| ดัชนีราคาผู้บริโภค | ๑๐๑.๒ | ๑๐๐.๕ | ๑๐๐.๙ |
| หมวดอาหารและเครื่องดื่ม | ๑๐๕.๓ | ๑๐๓.๔ | ๑๐๓.๗ |
| หมวดอื่น ๆ ที่ไม่ใช่อาหารและเครื่องดื่ม | ๙๘.๐ | ๙๘.๔ | ๙๘.๙ |
| ดัชนีราคาผู้บริโภคพื้นฐาน | ๙๙.๙ | ๙๙.๙ | ๑๐๐.๐ |

ที่มา : สำนักงานพาณิชย์จังหวัดมหาสารคาม : มิถุนายน ๒๕๖๔

๑.๕.๒) การสำรวจจำนวนธนาคารพาณิชย์และสถาบันการเงิน ปรากฏข้อมูลดังนี้

๑) ธนาคารพาณิชย์ จำนวน ๓๓ สาขา ประกอบด้วย ธนาคารกรุงไทย (๙) , ธนาคารกรุงเทพ (๗) , ธนาคารไทยพาณิชย์ (๕) , ธนาคารกสิกรไทย (๖) , ธนาคารกรุงศรีอยุธยา (๓) , ธนาคารที่ที่ปีชนชาติ (๒) , ธนาคารอิสลามแห่งประเทศไทย (๑)

๒) สถาบันการเงินจำนวน ๒๙ สาขา จำแนกได้ ดังนี้ ธนาคารเพื่อการเกษตรและสหกรณ์การเกษตร (๑๘) , ธนาคารออมสิน (๙) , ธนาคารอาคารสงเคราะห์ (๑) , ธนาคารพัฒนาวิสาหกิจขนาดกลาง และขนาดย่อมแห่งประเทศไทย (๑)

ที่มา : ธนาคารแห่งประเทศไทย สำนักงานภาคตะวันออกเฉียงเหนือ สิงหาคม ๒๕๖๔

๑.๖) แรงงาน

๑.๖.๑) โครงสร้างประชากรจังหวัดมหาสารคาม

(๑) จังหวัดมหาสารคามมีประชากรผู้อยู่ในวัยทำงาน อายุ ๑๕ ปีขึ้นไป จำนวน ๖๗๙,๕๒๐ คน คิดเป็นร้อยละ ๗๐.๕๙ ของจำนวนประชากรจังหวัดมหาสารคาม ๙๖๒,๖๖๕ คน

(๒) กลุ่มผู้อยู่ในกำลังแรงงาน (ผู้พร้อมทำงาน) จำนวน ๓๙๔,๐๗๘ คน จำแนกเป็นผู้มีงานทำ ๓๘๗,๒๕๗ คน ผู้ว่างงาน ๕,๕๒๘ คน และผู้ที่รอฤดูกาล ๑,๒๙๒ คน

(๓) อัตราการว่างงานจังหวัดมหาสารคาม มีอัตราร้อยละ ๑.๔๐

(๔) ผู้มีงานทำ จำนวน ๓๘๗,๒๕๗ คน จำแนกตามการทำงาน ดังนี้

- ทำงานในภาคเกษตรกรรมจำนวน ๑๗๔,๑๘๖ คน คิดเป็นร้อยละ ๔๔.๘๘ และทำงานนอกภาคเกษตรกรรม จำนวน ๒๑๓,๐๗๑ คน คิดเป็นร้อยละ ๕๕.๑๒

- จำแนกเป็นแรงงานในระบบ จำนวน ๗๒,๒๕๔ คน คิดเป็นร้อยละ ๑๘.๖๖
 แรงงานนอกระบบ จำนวน ๓๑๕,๐๐๓ คน คิดเป็นร้อยละ ๘๑.๓๔

(๕) แรงงานนอกระบบ จำนวน ๓๑๕,๐๐๓ คน รายละเอียดดังนี้

- ทำงานอยู่ในภาคเกษตรกรรม มีจำนวน ๒๑๗,๖๒๐ คน คิดเป็นร้อยละ ๖๙.๐๙ และทำงานนอกภาคการเกษตร จำนวน ๙๗,๓๘๔ คน คิดเป็นร้อยละ ๓๐.๙๑

- ด้านการศึกษา ส่วนใหญ่มีระดับการศึกษาในระดับต่ำกว่าประถมศึกษา จำนวน ๑๐๖,๐๙๗ คน คิดเป็นร้อยละ ๓๓.๖๘ รองลงมาคือระดับประถมศึกษา จำนวน ๘๕,๘๐๔ คน คิดเป็นร้อยละ ๒๗.๒๔

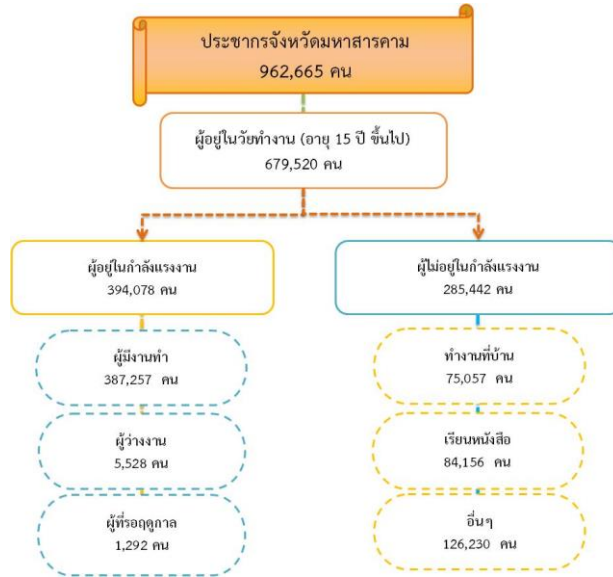

๑.๖.๒) ค่าจ้างขั้นต่ำและเครือข่ายด้านแรงงาน

(๑) ค่าจ้างขั้นต่ำจังหวัดมหาสารคาม วันละ ๓๑๕ บาท ประกาศบังคับใช้เมื่อวันที่ ๑ มกราคม ๒๕๖๓

(๒) เครือข่ายอาสาสมัครแรงงานตำบล (อสร.) จำนวน ๑๓๓ คน

(๓) เครือข่ายชมรม TO BE NUMBER ONE ในสถานประกอบการ จำนวน ๑๑ แห่ง

ที่มา : สำนักงานแรงงานจังหวัดมหาสารคาม ข้อมูล ณ วันที่ ๓ สิงหาคม ๒๕๖๔

๑.๖.๓) การจัดหางานและการส่งเสริมการมีงานทำ

ในปี ๒๕๖๓ มีตำแหน่งงานว่างสำหรับแรงงานที่จบการศึกษามีจำนวนทั้งสิ้น ๓,๑๑๘ อัตรา พบว่าไม่ระบุเพศมีจำนวนสูงสุด ๑,๗๒๗ อัตรา คิดเป็นร้อยละ ๕๕.๓๙ รองลงมาคือ เพศชาย จำนวน ๙๑๑ อัตรา คิดเป็นร้อยละ ๒๙.๒๒ และเพศหญิง จำนวน ๔๘๐ อัตรา คิดเป็นร้อยละ ๑๕.๔๐

เมื่อพิจารณาถึงจำนวนผู้มาลงทะเบียนสมัครงานในปี ๒๕๖๓ พบว่ามีจำนวนทั้งสิ้น ๒,๓๐๐ คน เป็นเพศหญิง จำนวน ๑,๒๙๘ คน คิดเป็นร้อยละ ๕๖.๔๔ ของจำนวนผู้ลงทะเบียนสมัครงานทั้งหมด เพศชายจำนวน ๑,๐๐๒ คน คิดเป็นร้อยละ ๔๓.๕๖ จำนวนผู้ได้บรรจุงานทั้งสิ้น ๑,๗๘๔ คน เป็นเพศหญิง จำนวน ๙๘๕ คน คิดเป็นร้อยละ ๕๕.๒๒ ของผู้ได้บรรจุงานทั้งหมด และเพศชาย จำนวน ๗๙๙ คน คิดเป็นร้อยละ ๔๔.๗๘

ภาพประกอบ ตำแหน่งการงาน ผู้ลงทะเบียนสมัครงาน และบรรจุงาน ปี พ.ศ. ๒๕๖๒ – ๒๕๖๓

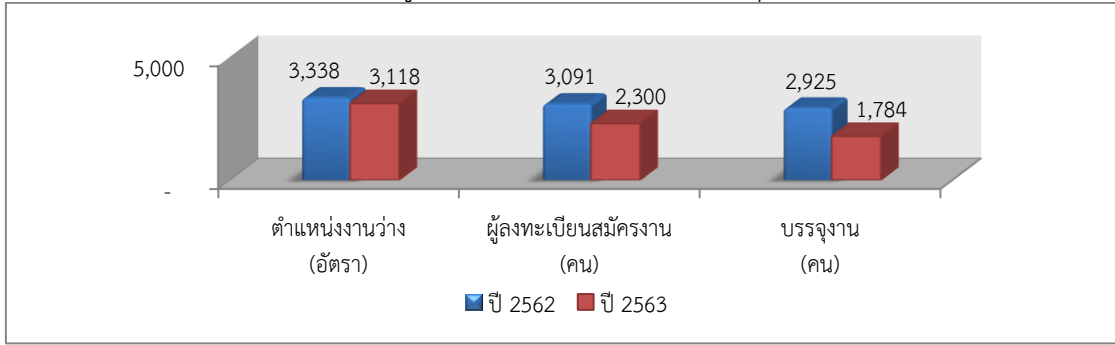

ที่มา : สำนักงานจัดหางานจังหวัดมหาสารคามข้อมูล ณ วันที่ ๓๑ ธันวาคม ๒๕๖๓

๑.๖.๔) แรงงานต่างด้าว มีจำนวนทั้งสิ้น ๗๕๖ คน จำแนกดังนี้

๑) คนต่างด้าวมาตรา ๕๙ ประเภททั่วไป ได้แก่ คนต่างด้าวที่มีถิ่นที่อยู่ในราชอาณาจักร หรือได้รับอนุญาตให้เข้ามาในราชอาณาจักรเป็นการชั่วคราวตามกฎหมายว่าด้วยคนเข้าเมือง โดยมีชื่อได้รับอนุญาตให้เข้ามาในฐานะนักท่องเที่ยว หรือผู้เดินทางผ่าน และไม่มีลักษณะต้องห้ามตามที่กำหนดในกฎกระทรวงจำนวน ๑๖๑ คน

๒) คนต่างด้าวมาตรา ๕๙ ตามมติ ครม. ๒๐ ส.ค. ๖๒ ได้แก่ คนต่างด้าวสัญชาติกัมพูชา ลาว และเมียนมา ที่หลบหนีเข้าเมืองได้รับผ่อนผันให้ทำงานและอยู่ในราชอาณาจักรเป็นการชั่วคราว ตามมติคณะรัฐมนตรี ได้ผ่านการพิสูจน์สัญชาติและปรับสถานการณเข้าเมืองถูกกฎหมายเรียบร้อยแล้ว จำนวน ๒๑๕ คน

๓) คนต่างด้าวมาตรา ๕๙ นำเข้าตาม MOU ได้แก่ คนต่างด้าวสัญชาติเมียนมา ลาว และกัมพูชาที่เข้ามาทำงานตามความตกลงระหว่างรัฐบาลไทย กับ รัฐบาลประเทศต้นทาง จำนวน ๓๖๙ คน

๔) คนต่างด้าวมาตรา ๖๓ ประเภทชนกลุ่มน้อย ได้แก่ คนต่างด้าวที่ไม่ได้รับสัญชาติไทยตามกฎหมายว่าด้วยสัญชาติ และกระทรวงมหาดไทยได้ออกเอกสารเพื่อรอพิสูจน์สถานะยื่นขอใบอนุญาตทำงานจำนวน ๑๑ คน

ที่มา : สำนักงานจัดหางานจังหวัดมหาสารคามข้อมูล ณ วันที่ ๓๑ ธันวาคม ๒๕๖๓

๑.๖.๕) แรงงานไปทำงานต่างประเทศ

ตารางที่ ๑๐ : แรงงานไปทำงานต่างประเทศ จำแนกตามวิธีการเดินทาง

| วิธีการเดินทาง | ปี ๒๕๖๒ | |
|-------------------------|------------|---------------|
| | จำนวน (คน) | ร้อยละ (%) |
| ๑. บริษัทจัดหางานจัดส่ง | ๓๑๘ | ๓๓.๙๐ |
| ๒. Re-Entry | ๒๖๕ | ๒๘.๒๕ |
| ๓. เดินทางด้วยตนเอง | ๑๕๗ | ๑๖.๗๔ |
| ๔. นายจ้างพาไปฝึกงาน | ๑๖ | ๑.๗๑ |
| ๕. นายจ้างพาไปทำงาน | ๑๒๐ | ๑๒.๗๙ |
| ๖. กรมการจัดหางานจัดส่ง | ๖๒ | ๖.๖๑ |
| รวม | ๙๓๘ | ๑๐๐.๐๐ |

ที่มา : สำนักงานจัดหางานจังหวัดมหาสารคามข้อมูล ณ วันที่ ๓๑ ธันวาคม ๒๕๖๓

หมายเหตุ : วิธี Re-Entry Permit คือ การขออนุญาตเดินทางกลับเข้ามาในประเทศไทยหลังจากที่ได้เดินทางออกนอกประเทศ โดยวีซ่าที่ถืออยู่ยังไม่หมดอายุ ซึ่งการยื่นขอ Re-Entry Permit จะต้องทำก่อนเดินทางออกนอกประเทศ ไม่เช่นนั้น จะไม่สามารถกลับเข้ามาได้อีก แถมยังต้องเสียเวลาไปทำ Visa ใหม่หากจะกลับเข้ามาในประเทศไทย

๑.๖.๖) ด้านการพัฒนาทักษะฝีมือแรงงาน

๑) การฝึกเตรียมเข้าทำงาน จำนวน ๓๑ คน ผ่านการฝึก จำนวน ๙ คน คิดเป็นร้อยละ ๒๙.๐๓ ไม่ผ่านการฝึก จำนวน ๒๒ คน คน คิดเป็นร้อยละ ๘๐.๙๗

๒) การฝึกยกระดับฝีมือแรงงาน จำนวน ๖๐๐ คน ซึ่งมีผ่านการฝึก จำนวน ๕๙๓ คน คิดเป็นร้อยละ ๙๘.๘๓ ไม่ผ่านการฝึก จำนวน ๗ คน คน คิดเป็นร้อยละ ๑.๑๗

๓) การฝึกอาชีพเสริม จำนวน ๘๐ คน ผ่านการฝึก จำนวน ๗๕ คน คน คิดเป็นร้อยละ ๙๓.๗๕ ไม่ผ่านการฝึก จำนวน ๕ คน คิดเป็นร้อยละ ๖.๒๕

๔) การฝึกทดสอบมาตรฐานฝีมือแรงงาน จำนวน ๓๗๑ คน ซึ่งมีผ่านการฝึก จำนวน ๓๐๓ คน คิดเป็นร้อยละ ๘๑.๖๗ ไม่ผ่านการฝึก จำนวน ๖๘ คน คน คิดเป็นร้อยละ ๑๘.๓๓

ที่มา สำนักงานพัฒนาฝีมือแรงงานมหาสารคาม ข้อมูล ณ วันที่ ๓๑ ธันวาคม ๒๕๖๓

๑.๖.๗) การสวัสดิการและคุ้มครองแรงงาน

๑) การคุ้มครองแรงงาน จากการตรวจสถานประกอบการทั้งสิ้น ๕๔ แห่ง มีลูกจ้างที่ผ่านการตรวจจำนวน ๗๒๑ คน ซึ่งสถานประกอบการที่ตรวจส่วนใหญ่เป็นสถานประกอบการขนาดเล็ก (ลูกจ้างต่ำกว่า ๑๐ คน) จำนวน ๕๐ แห่ง ร้อยละ ๙๒.๕๙ โดยสถานประกอบการส่วนใหญ่ จำนวน ๓๙ แห่ง ร้อยละ ๗๒.๒๓ ปฏิบัติถูกต้องตามกฎหมาย สถานประกอบการที่ปฏิบัติไม่ถูกต้องตามกฎหมายมีจำนวน ๑๕ แห่ง ร้อยละ ๒๗.๗๘ และสถานประกอบการขนาด ๒๐-๔๙ คน จำนวน ๗ แห่ง ร้อยละ ๑๒.๙๖ มีสัดส่วนการไม่ปฏิบัติตามกฎหมายมากที่สุด โดยเรื่องที่ไม่ปฏิบัติตามกฎหมายมากที่สุด คือ เรื่องข้อบังคับในการทำงาน มีจำนวน ๘ เรื่อง ร้อยละ ๕๓.๓๓ รองลงมาคือ เวลาทำงาน วันหยุด และ ค่าล่วงเวลา ค่าทำงาน และค่าจ้างขั้นต่ำ ประเภทอุตสาหกรรมที่ปฏิบัติไม่ถูกต้องตามกฎหมายมากที่สุด คือ อุตสาหกรรมขายส่ง ขายปลีก การซ่อมแซมรถยนต์ รถจักรยานยนต์ ของใช้ส่วนบุคคล และของใช้ในครัวเรือน จำนวน ๖ เรื่อง ร้อยละ ๔๐.๐๐ รองลงมาคือ การผลิตและการไฟฟ้า ก๊าซ และการประปาจำนวนสถานประกอบการละ ๒ เรื่อง ร้อยละ ๑๓.๓๓ ตามลำดับ

๒) การตรวจความปลอดภัยในการทำงาน มีการตรวจความปลอดภัยในสถานประกอบการทั้งสิ้น ๑๗๕ แห่ง ลูกจ้างที่ผ่านการตรวจ จำนวน ๕,๙๖๔ คน พบว่าสถานประกอบการที่ปฏิบัติถูกต้องตามกฎหมายความปลอดภัย จำนวน ๑๑๘ แห่ง (ร้อยละ ๖๖.๓๐) ปฏิบัติไม่ถูกต้อง จำนวน ๖๐ แห่ง (ร้อยละ ๓๓.๗๐) โดยประเภทอุตสาหกรรมที่มีอัตราการปฏิบัติไม่ถูกต้องมากที่สุด ได้แก่ ประเภทการขายส่ง การขายปลีก การซ่อมแซมรถยนต์ ฯลฯ จำนวน ๗๒ แห่ง รองลงมาคือ การไฟฟ้า ก๊าซ และการประปา จำนวน ๑๒ แห่ง ตามลำดับ

๓) องค์การนายจ้างและลูกจ้าง มีองค์การนายจ้างจำนวน ๓ แห่ง และองค์การลูกจ้าง ๒ แห่ง ซึ่งเป็นองค์กรประเภทสหภาพแรงงานในสหภาพแรงงานเอกชน

ที่มา สำนักงานสวัสดิการและคุ้มครองแรงงานจังหวัดมหาสารคาม ข้อมูล ณ วันที่ ๓๑ ธันวาคม ๒๕๖๓

๑.๖.๘) ด้านการประกันสังคม

๑) จำนวนสถานประกอบการ ณ เดือน ธันวาคม ๒๕๖๓ มีสถานประกอบการที่ขึ้นทะเบียนประกันสังคมทั้งสิ้น จำนวน ๒,๐๑๖ แห่ง ผู้ประกันตนทั้งสิ้น ๗๒,๗๖๗๘ คน และมีสถานพยาบาลในสังกัดประกันสังคมที่เป็นสถานพยาบาลของรัฐบาล จำนวน ๒ แห่ง (ร้อยละ ๑๐๐) ของสถานพยาบาลทั้งหมด สถานประกอบการที่มีผู้ประกันตนมากที่สุด ๓ อันดับแรก ได้แก่ สถานประกอบการขนาด ๑,๐๐๐ คนขึ้นไป จำนวน ๕,๔๙๐ คน คิดเป็นร้อยละ ๑๗.๐๗ รองลงมาคือสถานประกอบการขนาด ๑-๑๐ คน จำนวน ๔,๘๙๕ คน คิดเป็นร้อยละ ๑๕.๒๒ และสถานประกอบการขนาด ๒๑-๕๐ คน จำนวน ๔,๔๙๒ คน คิดเป็นร้อยละ ๑๓.๙๗

๒) การใช้บริการของกองทุนประกันสังคม พิจารณาตามประเภทของประโยชน์ทดแทนซึ่งมี ๗ กรณี ได้แก่ เจ็บป่วย คลอดบุตร ทูพพลภาพ ตาย สงเคราะห์บุตร ชราภาพ และว่างงาน จำนวนผู้ใช้บริการทั้งสิ้นจำนวน ๑๙๔,๒๖๑ ราย แยกเป็น

- กรณีสงเคราะห์บุตร จำนวน ๑๓๑,๑๖๐ คน คิดเป็นร้อยละ ๖๗.๕๒
- กรณีชราภาพ จำนวน ๑๗,๔๙๕ ราย คิดเป็นร้อยละ ๙.๐๑
- กรณีว่างงาน จำนวน ๒๕,๓๐๓ คน คิดเป็นร้อยละ ๑๓.๐๓
- กรณีเจ็บป่วย จำนวน ๑๕,๔๖๔ ราย คิดเป็นร้อยละ ๗.๙๖
- กรณีคลอดบุตร จำนวน ๒,๕๔๑ ราย คิดเป็นร้อยละ ๑.๓๑
- กรณีทูพพลภาพ จำนวน ๒,๐๓๑ คน คิดเป็นร้อยละ ๑.๖๓
- กรณีตาย จำนวน ๒๘๕ คน คิดเป็นร้อยละ ๐.๑๕

สำหรับการจ่ายเงินประโยชน์ทดแทน จำนวน ๕๒๙,๗๙๒,๔๓๖.๐๓ บาท โดยกรณีว่างงานมีการจ่ายเงินสูงสุด จำนวน ๑๒๗,๑๙๕,๐๕๗.๕๒ บาท คิดเป็นร้อยละ ๒๔.๐๑ ของการจ่ายเงินประโยชน์ทดแทนทั้งหมด

๓) การเลิกจ้างแรงงาน ปี ๒๕๖๔ มีการเลิกกิจการทั้งหมด ๑๙ แห่ง และลูกจ้างถูกเลิกจ้าง จำนวน ๗๙ คน

ที่มา สำนักงานประกันสังคมจังหวัดมหาสารคาม ข้อมูล ณ วันที่ ๓๑ ธันวาคม ๒๕๖๓

๑.๖.๙) การเยียวยาผู้ได้รับผลกระทบจากการแพร่ระบาดของโรคติดเชื้อไวรัสโคโรนา 2019

การจ่ายสิทธิประโยชน์ (ระลอกเดือนเมษายน ๒๕๖๔) การจ่ายสิทธิประโยชน์กรณีว่างงาน (เหตุสุดวิสัย) สถานประกอบการ จำนวน ๑๘ แห่ง ผู้ประกันตน จำนวน ๑๓๖ คน ปิดตามคำสั่งจังหวัดมหาสารคาม เรื่อง การยกระดับมาตรการเฝ้าระวัง ป้องกัน และควบคุมโรคติดเชื้อไวรัสโคโรนา (2019) (โควิด-19)

- ผู้ประกันตน จำนวน ๙๙ คน
- รัฐสั่งให้กักตัว จำนวน ๓๗ คน
- รวมเป็นเงินทั้งสิ้น จำนวน ๘๑๘,๕๓๒.๒๕ บาท

ที่มา : สำนักงานประกันสังคมจังหวัดมหาสารคาม ข้อมูล ณ วันที่ ๒ สิงหาคม ๒๕๖๔

๒) ด้านสังคม และความมั่นคง

๒.๑) การศึกษา จำนวนนักเรียนและโรงเรียนในสังกัดสำนักงานศึกษาธิการมหาสารคาม

ปีการศึกษา ๒๕๖๔

ตาราง ๑๑ : จำนวนนักเรียนและโรงเรียนในสังกัดสำนักงานศึกษาธิการจังหวัดมหาสารคาม ปีการศึกษา ๒๕๖๔

| สังกัด | สถานศึกษา | นักเรียน/ นักศึกษา | หมายเหตุ |
|--|------------|-----------------------|-------------|
| ๑.กระทรวงศึกษาธิการ (ศธ) | ๖๕๓ | ๑๓๘,๖๐๕ | |
| ๑.๑ สำนักงานคณะกรรมการการศึกษาขั้นพื้นฐาน (สพฐ) | ๕๙๘ | ๙๕,๖๕๑ | |
| ๑.๑.๑ สำนักงานเขตพื้นที่การศึกษาประถมศึกษา มหาสารคาม เขต ๑ | ๑๙๖ | ๒๒,๖๐๗ | |
| ๑.๑.๒ สำนักงานเขตพื้นที่การศึกษาประถมศึกษา มหาสารคาม เขต ๒ | ๒๒๑ | ๒๓,๕๘๙ | |
| ๑.๑.๓ สำนักงานเขตพื้นที่การศึกษาประถมศึกษา มหาสารคาม เขต ๓ | ๑๔๕ | ๑๗,๑๗๔ | |
| ๑.๑.๔ สำนักงานเขตพื้นที่การศึกษามัธยมศึกษา เขต ๒๖ | ๓๕ | ๓๑,๙๐๖ | |
| ๑.๑.๕ ศูนย์การศึกษาพิเศษจังหวัดมหาสารคาม | ๑ | ๓๗๕ | |
| ๑.๒ สำนักงานคณะกรรมการส่งเสริมการศึกษาเอกชน (สช) | ๓๓ | ๑๑,๐๘๗ | |
| ๑.๒.๑ ประเภทสถานศึกษาทั่วไป (รวมเตรียมอนุบาล) | ๒๙ | ๘,๙๖๗ | |
| ๑.๒.๒ ประเภทสถานศึกษาการกุศลของวัด (รวมเตรียมอนุบาล) | ๔ | ๒,๑๒๐ | |
| ๑.๓ สำนักงานคณะกรรมการการอาชีวศึกษา (สอศ) | ๙ | ๑๒,๙๓๓ | |
| ๑.๓.๑ อาชีวรัฐบาล | ๖ | ๑๒,๑๓๗ | |
| ๑.๓.๒ อาชีวเอกชน | ๓ | ๗๙๖ | |
| ๑.๔ สำนักงานส่งเสริมการศึกษานอกระบบและการศึกษาตาม อัธยาศัยจังหวัดมหาสารคาม (กศน) ระดับอำเภอ | ๑๓ | ๑๘,๙๓๔ | |
| ๒. ส่วนราชการอื่น | ๓๗๕ | ๘๑,๙๙๐ | |
| ๒.๑ กระทรวงการอุดมศึกษาวิทยาศาสตร์ วิจัย และนวัตกรรม (อว) | ๕ | ๕๗,๗๔๖ | ข้อมูลปี ๖๓ |
| ๒.๑.๑ โรงเรียนสาธิต (แยก สาธิตมหาวิทยาลัยมหาสารคามฝ่าย ประถมและมัธยม) | ๓ | ๓,๗๔๖ | ข้อมูลปี ๖๓ |
| ๒.๑.๒ สถาบันอุดมศึกษา | ๒ | ๕๔,๐๐๐ | ข้อมูลปี ๖๓ |
| ๑) อุดมศึกษาภาครัฐ | ๒ | ๕๔,๐๐๐ | ข้อมูลปี ๖๓ |
| ๒) มหาวิทยาลัยมหาสารคาม | ๑ | ๔๐,๘๒๘ | ข้อมูลปี ๖๓ |
| ๓) มหาวิทยาลัยราชภัฏมหาสารคาม | ๑ | ๑๓,๑๗๒ | ข้อมูลปี ๖๓ |
| ๒.๒ กระทรวงมหาดไทย (มท) : กรมส่งเสริมการปกครองส่วนท้องถิ่น | ๓๕๙ | ๒๒,๐๙๑ | |
| ๒.๒.๑ โรงเรียนในสังกัดกรมการปกครองส่วนท้องถิ่น | ๓๖ | ๑๐,๐๕๖ | |
| ๑) โรงเรียนสังกัดองค์การบริหารส่วนจังหวัด (อบจ.) | ๒๐ | ๔,๗๘๐ | |

| สังกัด | สถานศึกษา | นักเรียน/ นักศึกษา | หมายเหตุ |
|---|--------------|-----------------------|-------------|
| ๒) โรงเรียนสังกัดเทศบาลเมือง (ทม.) | ๗ | ๓,๐๒๓ | |
| ๓) โรงเรียนสังกัดองค์การบริหารส่วนตำบล (อบต.) | ๔ | ๗๕๐ | |
| ๔) โรงเรียนสังกัดเทศบาลตำบล (ทต.) | ๕ | ๑,๕๐๓ | |
| ๒.๓ กระทรวงสาธารณสุข (สธ) : วิทยาลัยศรีพยาบาลมหาสารคาม | ๑ | ๕๐๐ | ข้อมูลปี ๖๓ |
| ๒.๔ กระทรวงการท่องเที่ยวและกีฬา(กก) : มหาวิทยาลัยการกีฬาแห่งชาติ วิทยาเขตมหาสารคาม | ๑ | ๘๖๑ | ข้อมูลปี ๖๓ |
| ๒.๕ สำนักงานพระพุทธศาสนาแห่งชาติ (พศ) : โรงเรียนปริยัติธรรม | ๙ | ๗๙๒ | |
| รวมทั้งสิ้น | ๑,๐๒๘ | ๒๒๐,๕๙๕ | |

ที่มา : สำนักงานศึกษาธิการจังหวัดมหาสารคาม ประจำปี พ.ศ.๒๕๖๔

หมายเหตุ ข้อมูล ข้อ ๒.๒ ,๒.๓ ,๒.๔ เป็นข้อมูลปีการศึกษา ๒๕๖๓ เนื่องจาก สถาบันการศึกษาจะเก็บข้อมูล ณ วันที่ ๓๑ สิงหาคม ของทุกปี

๒.๒) สถานบริการสาธารณสุข

จังหวัดมหาสารคาม มีสถานบริการสาธารณสุขทั้งของรัฐและของเอกชน จำนวน ๒๙๒ แห่ง มีแพทย์รวมทั้งหมด ๒๘๗ คน จำนวนแพทย์ต่อประชากร ๑ ต่อ ๓,๓๕๔ ประชาชนเข้าถึงบริการสาธารณสุขมากขึ้น และมีโอกาสได้รับบริการทางการแพทย์มากขึ้น อย่างไรก็ตามยังมีปัญหาสุขภาพ เนื่องจากประชาชนยังขาดความตระหนักเกี่ยวกับโรคร้ายต่างๆ และมีพฤติกรรมด้านสุขภาพที่ไม่ถูกต้อง

ตารางที่ ๑๒ ข้อมูลทรัพยากรสาธารณสุข

| ชื่อโรงพยาบาล | ขนาด | ที่ตั้ง |
|------------------------------|----------------|---|
| โรงพยาบาลทั่วไป | ขนาด ๕๘๐ เตียง | ๑ แห่ง (รพท.มหาสารคาม:S) |
| โรงพยาบาลชุมชน | ขนาด ๑๒๐ เตียง | ๒ แห่ง (รพ.โกสัมพีสัย:F๑,รพ.บรบือ:M๒) |
| | ขนาด ๙๐ เตียง | ๒ แห่ง (รพ.พยัคฆภูมิพิสัย:M๒,วาปีปทุม:M๒) |
| | ขนาด ๖๐ เตียง | ๒ แห่ง (รพ.เชียงยืน:F๒,รพ.กันทรวิชัย:F๒) |
| | ขนาด ๓๐ เตียง | ๔ แห่ง (รพ.ยางสีสุราชF๒, รพ.นาคูณF๒, รพ.แกดำ:F๒, รพ.นาเชือก:F๒) |
| | ขนาด ๑๐ เตียง | ๑ แห่ง (รพ.กุดรัง:F๓) |
| เปิดให้บริการเฉพาะผู้ป่วยนอก | | ๑ แห่ง (รพ.ชื่นชม:F๓) |
| โรงพยาบาลส่งเสริมสุขภาพตำบล | | ๑๗๕ แห่ง |
| ศูนย์สุขภาพชุมชนเมือง | | ๔ แห่ง |
| โรงพยาบาลมหาวิทยาลัย | | ๑ แห่ง (มหาวิทยาลัยมหาสารคาม) |
| โรงพยาบาล | ขนาด ๕๕ เตียง | ๑ แห่ง (โรงพยาบาลไทยอินเตอร์มหาสารคาม) |
| คลินิกเวชกรรม | | ๑๐๘ แห่ง |
| คลินิกทันตกรรม | | ๔๗ แห่ง |
| สถานพยาบาลและการผดุงครรภ์ | | ๗๕ แห่ง |
| เทคนิคการแพทย์ | | ๕ แห่ง |
| คลินิกแพทย์แผนไทย | | ๗ แห่ง |

| ชื่อโรงพยาบาล | ขนาด | ที่ตั้ง |
|--|------|----------|
| กายภาพบำบัด | | ๓ แห่ง |
| สหคลินิก | | ๓ แห่ง |
| คลินิกเฉพาะทางด้านเวชกรรม | | ๔๑ แห่ง |
| คลินิกประกอบโรคศิลปะ การแพทย์แผนจีน | | ๓ แห่ง |
| รวม | | ๒๙๒ แห่ง |

ที่มา : สำนักงานสาธารณสุขจังหวัดมหาสารคาม สิงหาคม ๒๕๖๔

๒.๓) ข้อมูลบุคลากรสาธารณสุข

ตารางที่ ๑๓ จำนวนของแพทย์ ทันตแพทย์ เภสัชกร พยาบาลวิชาชีพ อัตราต่อประชากรแยกตาม

โรงพยาบาลทั่วไปและโรงพยาบาลชุมชน ของจังหวัดมหาสารคาม ปีงบประมาณ ๒๕๖๓

| ประเภทบุคลากร | รพท. | รพช. | รวม | จำนวนต่อประชากร |
|------------------|------|------|-------|-----------------|
| ๑. แพทย์ | ๑๔๑ | ๑๔๖ | ๒๘๗ | ๑ : ๓,๓๕๔ |
| ๒. ทันตแพทย์ | ๑๙ | ๗๔ | ๙๓ | ๑ : ๑๐,๓๕๑ |
| ๓. เภสัชกร | ๔๒ | ๘๓ | ๑๒๕ | ๑ : ๗,๗๐๑ |
| ๔. พยาบาลวิชาชีพ | ๖๑๒ | ๖๙๘ | ๑,๓๑๐ | ๑ : ๗๓๕ |

ที่มา : ข้อมูลจากระบบ HROPS เมื่อวันที่ ๓๑ มกราคม ๒๕๖๔

๓) ด้านทรัพยากรธรรมชาติ และสิ่งแวดล้อม

๓.๑) ป่าไม้ จังหวัดมหาสารคาม มีพื้นที่ป่าไม้ ๑๓๓,๑๒๘.๘๑ ไร่ (ข้อมูลกรมป่าไม้ ปี พ.ศ.๒๕๖๓) คิดเป็นร้อยละ ๓.๘๐ ของพื้นที่จังหวัด ส่วนใหญ่เป็นป่าเต็งรัง ซึ่งอยู่ทางทิศใต้ของจังหวัด บริเวณอำเภอกุดรัง อำเภอบรบือ อำเภอนาเชือก อำเภอนาดูน และอำเภอนาหว้า มีป่าสงวนแห่งชาติ จำนวน ๑๐ แห่ง (พื้นที่ป่าสงวนแห่งชาติส่วนใหญ่มอบให้ สปก. ปฎิรูปที่ดิน) มีวนอุทยาน จำนวน ๒ แห่ง คือ วนอุทยานโกสัมพี ตั้งอยู่อำเภอกอสมพิสัย เนื้อที่ ๑๗๗.๒๔๓ ไร่ และวนอุทยานชีหลง ตั้งอยู่อำเภอกันทรวิชัย เนื้อที่ ๒๗๙.๑๕๙ ไร่ มีสวนรุกชาติ ๒ แห่ง คือ สวนรุกชาติพุทธมณฑล อำเภอนาดูนและสวนรุกชาติท่าสองคอน อำเภอมืองมหาสารคาม มีเขตห้ามล่าสัตว์ป่า ๑ แห่ง และประกาศเป็นเขตคุ้มครองสิ่งแวดล้อม คือ เขตห้ามล่าสัตว์ป่าดูลำพัน อำเภอนาเชือก เนื้อที่ ๓๗๖.๐๒๕ ไร่

๓.๒) แหล่งน้ำและพื้นที่ชลประทาน

- แหล่งน้ำชลประทานจังหวัดมหาสารคาม ประกอบด้วยอ่างเก็บน้ำขนาดกลาง จำนวน ๑๘ แห่ง รวมพื้นที่ชลประทาน ๕๓,๑๒๐ ไร่ (ตารางที่ ๑๔)

- โครงการป้องกันอุทกภัยบ้านตูม - บ้านดู่ พื้นที่ชลประทาน ๓๗,๐๐๐ ไร่ (ตารางที่ ๑๕)

- แหล่งน้ำชลประทานพื้นที่คาบเกี่ยว ได้แก่ โครงการส่งน้ำและบำรุงรักษาหนองหวาย , โครงการส่งน้ำและบำรุงรักษาชีกลาง , โครงการส่งน้ำและบำรุงรักษาเสียวใหญ่ , โครงการชลประทานร้อยเอ็ด (อ่างเก็บน้ำห้วยแอง , อ่างเก็บน้ำห้วยแล้ง) ซึ่งมีพื้นที่ชลประทานที่อยู่ในเขตจังหวัดมหาสารคาม รวมทั้งหมด ๑๗๕,๒๐๓ ไร่ (ตารางที่ ๑๖)

- สถานีสูบน้ำด้วยไฟฟ้า จำนวน ๙๘ แห่ง พื้นที่รับประโยชน์ ๑๗๓,๖๙๓ ไร่ (ตารางที่ ๑๗)

ตาราง ๑๔ : แสดงข้อมูลอ่างเก็บน้ำขนาดกลางของจังหวัดมหาสารคาม

| ที่ | อ่างเก็บน้ำ | อำเภอ | พื้นที่รับน้ำฝน (ตร.ม.) | ระดับเก็บกัก (ม.รทก.) | ปริมาณความจุน้ำ (ล้าน ลบ.ม.) | พื้นที่ชลประทาน (ไร่) | ประเภทลุ่มน้ำชี/มูล |
|-----|--------------|------------|-------------------------|-----------------------|------------------------------|-----------------------|---------------------|
| ๑ | ห้วยคะคาง | เมือง | ๗๒.๕๐ | ๑๖๒.๘๕ | ๔.๑๒๖ | ๔,๑๘๖ | ชี |
| ๒ | แก่งเลิงจาน | เมือง | ๒๐๘.๐๐ | ๑๔๓.๘๘ | ๘.๐๒๔ | ๓,๐๐๐ | ชี |
| ๓ | หนองกระทุ่ม | เมือง | ๓๘.๐๐ | ๑๔๐.๑๕ | ๒.๖๓๖ | ๒,๔๐๙ | ชี |
| ๔ | หนองแวงน้อย | เมือง | ๒๔.๔๐ | ๑๕๒.๐๐ | ๐.๓๘๕ | อุบ.โคก-ปริโคก | ชี |
| ๕ | ห้วยขอนสัก | โกสุมพิสัย | ๗๘.๑๐ | ๑๗๕.๐๐ | ๘.๖๕๙ | ๗,๓๖๖ | ชี |
| ๖ | หนองแกดำ | แกดำ | ๔๓.๕๐ | ๑๖๒.๗๘ | ๑.๖๒๕ | ๑,๗๐๐ | ชี |
| ๗ | หนองบัว | กันทรวิชัย | ๒๖.๐๐ | ๑๔๔.๔๘ | ๓.๕๘๐ | ๑,๙๒๙ | ชี |
| ๘ | หนองเทวราช | เขียงยืน | ๘.๙๕ | ๑๙๘.๐๐ | ๑.๖๐๖ | ๖๐๐ | ชี |
| ๙ | ห้วยประตู | บรบือ | ๑๖.๗๕ | ๑๖๑.๓๒ | ๒.๘๐๔ | ๒,๗๒๐ | ชี |
| ๑๐ | ร่องหัวช้าง | บรบือ | ๒๕.๐๐ | ๑๖๗.๗๗ | ๑.๒๙๐ | ๑,๔๖๐ | ชี |
| ๑๑ | ห้วยเชียงคำ | บรบือ | ๒๑.๘๐ | ๑๗๘.๗๐ | ๕.๐๖๖ | ๓,๒๐๐ | มูล |
| ๑๒ | หนองบ่อ | บรบือ | ๒๐.๕๐ | ๑๗๑.๐๐ | ๓.๕๘๔ | ๒,๐๐๐ | มูล |
| ๑๓ | เอกสัถยสุนทร | บรบือ | ๘.๐๐ | ๑๗๙.๕๓ | ๐.๘๗๐ | ๑,๕๐๐ | มูล |
| ๑๔ | หนองคูขาด | บรบือ | ๒.๒๔ | ๒๐๑.๐๐ | ๐.๓๖๘ | ๓๘๐ | มูล |
| ๑๕ | ห้วยค้อ | นาเชือก | ๒๐๘.๐๐ | ๑๖๖.๐๐ | ๓๑.๓๓๘ | ๑๘,๕๑๐ | มูล |
| ๑๖ | ห้วยจอกขวาง | วาปีปทุม | ๑๔๑.๐๐ | ๑๔๐.๐๐ | ๓.๐๓๖ | ๑,๐๑๓ | มูล |
| ๑๗ | หนองไฮ | วาปีปทุม | ๗.๘๐ | ๑๔๔.๑๖ | ๒.๒๔๔ | ๑,๑๔๗ | มูล |
| ๑๘ | ฮองของแมว | วาปีปทุม | ๓.๐๐ | ๑๕๒.๐๐ | ๐.๕๖๔ | อุบ.โคก-ปริโคก | มูล |
| รวม | | | | | ๘๑.๘๐๕ | ๕๓,๑๒๐ | |

ตารางที่ ๑๕ : แสดงข้อมูลพื้นที่โครงการป้องกันและบรรเทาอุทกภัยบ้านตูม-ตัว

| ที่ | โครงการ | อำเภอ | พื้นที่ชลประทาน (ไร่) | ลุ่มน้ำ |
|-----|---------------------------|-------|-----------------------|---------|
| ๑ | ป้องกันอุทกภัยบ้านตูม-ตัว | เมือง | ๓๗,๐๐๐ | ชี |
| รวม | | | ๓๗,๐๐๐ | |

ตารางที่ ๑๖ : แสดงข้อมูลพื้นที่ชลประทานของโครงการฯ ที่คาบเกี่ยวในเขต จังหวัดมหาสารคาม

| ที่ | โครงการ | อำเภอ | พื้นที่ชลประทาน (ไร่) | ลุ่มน้ำ |
|-----|------------------------------|------------|-----------------------|---------|
| ๑ | ส่งน้ำและบำรุงรักษาหนองหวาย | รวม | ๑๒๓,๒๕๖ | |
| | - อำเภอโกสุมพิสัย | โกสุมพิสัย | ๘๗,๔๔๗ | ชี |
| | - อำเภอเขียงยืน | เขียงยืน | ๓๕,๘๐๙ | ชี |
| ๒ | ส่งน้ำและบำรุงรักษาชีกลาง | รวม | ๑๑,๕๘๐ | |
| | - เขื่อนมหาสารคาม | โกสุมพิสัย | ๘,๖๐๐ | ชี |
| | - เขื่อนวังยาง | เมือง | ๒,๙๘๐ | ชี |
| ๓ | ส่งน้ำและบำรุงรักษาเสียวใหญ่ | รวม | ๓๓,๕๕๓ | |
| | - อำเภอบรบือ | | ๓๓,๕๕๓ | มูล |
| ๔ | ชลประทานร้อยเอ็ด (บางส่วน) | รวม | ๖,๘๑๔ | |
| | - อ่างเก็บน้ำห้วยแอง | เมือง | ๔,๕๙๔ | มูล |

| ที่ | โครงการ | อำเภอ | พื้นที่ชลประทาน (ไร่) | ลุ่มน้ำ | |
|-----|---------|---------------------|-----------------------|---------|-----|
| | - | อ่างเก็บน้ำห้วยแล้ง | วาปีปทุม | ๒,๒๒๐ | มูล |
| รวม | | | ๑๗๕,๒๐๓ | | |

ตารางที่ ๑๗ : แสดงข้อมูลพื้นที่สถานีสูบน้ำด้วยพลังไฟฟ้าในเขตจังหวัดมหาสารคาม รายอำเภอ

| ที่ | อำเภอ | จำนวน (แห่ง) | พื้นที่รับประโยชน์ (ไร่) | ลุ่มน้ำ |
|-----|------------|--------------|--------------------------|---------|
| ๑ | เมือง | ๓๕ | ๕๙,๑๐๐ | ชี |
| ๒ | กันทรวิชัย | ๒๗ | ๕๖,๕๐๐ | |
| ๓ | โกสุมพิสัย | ๒๗ | ๔๑,๓๙๓ | |
| ๔ | ชื่นชม | ๕ | ๖,๗๐๐ | |
| ๕ | เขียงยืน | ๓ | ๗,๐๐๐ | |
| ๖ | วาปีปทุม | ๑ | ๓,๐๐๐ | |
| | | ๙๘ | ๑๗๓,๖๙๓ | |

หมายเหตุ : ที่มาของข้อมูล โครงการชลประทานมหาสารคาม ปี ปรับฐานข้อมูลเมื่อปี พ.ศ.๒๕๖๓

๓.๓) ทรัพยากรดิน

สามารถจำแนกกลุ่มดินของจังหวัดมหาสารคามได้เป็น ๓ กลุ่มใหญ่ ๆ คือ

(๑) กลุ่มดินไร่ สามารถแบ่งย่อยเป็น กลุ่มดินไร่ทั่วไป มีพื้นที่เพียงเล็กน้อย ครอบคลุมพื้นที่ทางทิศตะวันตกของจังหวัดดินไร่กลุ่มนี้อยู่ในพื้นที่บางส่วนของอำเภอวาปีปทุม และอำเภอแกดำ กลุ่มดินไร้อยู่ส่วนใหญ่อยู่ในบริเวณทิศตะวันตกของจังหวัด บริเวณอำเภอโกสุมพิสัย อำเภอบรบือ และอำเภอนาเชือก

(๒) กลุ่มดินนา ส่วนใหญ่ครอบคลุมพื้นที่ทางทิศเหนือและทิศใต้ของจังหวัดสามารถแยกออกเป็นกลุ่มย่อยตามคุณสมบัติของดินได้เป็น กลุ่มดินนาทั่วไป ครอบคลุมพื้นที่อำเภอเขียงยืน อำเภอวาปีปทุม อำเภอนาคู อำเภอพยัคฆภูมิพิสัย และบางส่วนของอำเภอเมืองมหาสารคาม กลุ่มดินนาดี อยู่บริเวณลุ่มแม่น้ำชี ทางทิศเหนือ ของจังหวัดซึ่งครอบคลุมพื้นที่ของอำเภอโกสุมพิสัยและอำเภอกันทรวิชัย และบางส่วนของทางตอนใต้ของจังหวัด

(๓) กลุ่มดินคละ ส่วนใหญ่อยู่ในบริเวณตอนกลางของจังหวัด สามารถแบ่งย่อยได้เป็นกลุ่มดินไร่ทั่วไป คละกับดินนาทั่วไป ครอบคลุมพื้นที่ของอำเภอเมืองมหาสารคาม อำเภอบรบือ อำเภอนาเชือก อำเภอนาคู และอำเภอพยัคฆภูมิพิสัย และกลุ่มดินไร้อยู่คละกับดินไร่ทั่วไป อยู่ในพื้นที่อำเภอเมือง อำเภอแกดำ และอำเภอวาปีปทุม

ทั้งนี้ พบว่าจังหวัดมหาสารคามมีดินที่เป็นปัญหา ประมาณ ๒,๔๔๒,๗๒๔ ไร่ ได้แก่ ดินเค็ม ดินทรายจัด และดินปนกรวด สำหรับพื้นที่ดินเค็มพบว่ามีกระจายทั่วไปทางตอนกลางและตอนล่างของจังหวัด สามารถจำแนกตามระดับความเค็ม ดังนี้

(๑) ดินเค็มน้อย (slightly salt affected areas) เป็นบริเวณที่พบคราบเกลือ มีปริมาณน้อยกว่า ๑% ของพื้นที่ มีอยู่ประมาณ ๑ ล้านไร่ คิดเป็นร้อยละ ๓๒ ของพื้นที่นาในจังหวัดส่วนใหญ่ อยู่ในพื้นที่อำเภอเขียงยืน อำเภอโกสุมพิสัย อำเภอบรบือ อำเภอนาเชือก อำเภอวาปีปทุม และอำเภอพยัคฆภูมิพิสัย ทั้งนี้ พื้นที่ดินเค็มน้อยหากมีการใช้ประโยชน์ดินอย่างไม่เหมาะสม เกลือจากน้ำใต้ดินมีโอกาสที่จะแพร่กระจายทำให้ดินแปรสภาพไปเป็นดินเค็มปานกลาง หรือ เป็นดินเค็มมาก

(๒) ดินเค็มปานกลาง (moderately salt affected areas) คือพื้นที่บริเวณที่พบคราบเกลือกระจัดกระจายตามผิวดินมีปริมาณ ๑ - ๑๐% ของพื้นที่ที่มีปริมาณรองลงมาครอบคลุมพื้นที่ประมาณ ๑.๗ แสนไร่ คิดเป็นร้อยละ ๕ ของพื้นที่จังหวัดอยู่ในที่ราบในเขตอำเภอพยัคฆภูมิพิสัย

(๓) ดินเค็มมาก (highly salt affected areas) คือบริเวณที่พบคราบเกลือตามผิวดิน กระจัดกระจายอยู่ทั่วไปมีปริมาณมากกว่า ๑๐ % ของพื้นที่ ครอบคลุมพื้นที่ประมาณ ๑.๗ แสนไร่ คิดเป็นร้อยละ ๕ ของพื้นที่จังหวัดอยู่ในบริเวณอำเภอลำปำ

พื้นที่ดินทรายจัดมีความอุดมสมบูรณ์ค่อนข้างต่ำถึงต่ำมาก มีความสามารถในการอุ้มน้ำน้อย มีเนื้อที่ ๑,๑๗๗,๒๕๖ ไร่ หรือร้อยละ ๓๕.๖๐ ของพื้นที่จังหวัด พบมากด้านทิศตะวันตกของจังหวัด ในเขตอำเภอบรบือ อำเภอกุสุมาลย์ รongลงมา ในเขตพื้นที่ อำเภอนาเชือก และอำเภอนาคูดินค่อนข้างเป็นทราย มีเนื้อที่ ๑,๐๑๔,๒๐๕ ไร่ หรือ ร้อยละ ๓๐.๖๗ ของพื้นที่จังหวัด พบมากในเขตอำเภอลำปำ รongลงมา อำเภอยุคภูมิพิสัย อำเภอเชียงยืน และอำเภอเมืองมหาสารคามดินปนกรวดเป็นดินตื้นปนลูกรัง ปนกรวดที่มีการระบายน้ำได้ปานกลาง มีเนื้อที่ ๔,๖๓๐ ไร่ หรือ ร้อยละ ๐.๑๔ ของพื้นที่จังหวัดพบมากในเขตพื้นที่ อำเภอนาคู รongลงมาในเขตพื้นที่ อำเภอลำปำ อำเภอกันทรวิชัย และ อำเภอบรบือ

๔) แหล่งท่องเที่ยวทางประเพณีและวัฒนธรรม มีดังนี้

๔.๑) แหล่งท่องเที่ยวทางประเพณีและวัฒนธรรม มีดังนี้



๑) งานนมัสการพระธาตุนาดูน อำเภอนาดูน เป็นงานประเพณีประจำปีซึ่งจัดขึ้นในช่วงวันขึ้น ๑๕ ค่ำ เดือน ๓ ของทุกปี เพื่อเป็นการนมัสการองค์พระธาตุในงานมีขบวนแห่ประเพณี ๑๒ เดือน การแสดงตำนานนครจำปาศรี



๒) งานบุญเบิกฟ้า จัดขึ้นในวันขึ้น ๓ ค่ำ เดือน ๓ ของทุกปี ถือเป็นงานประเพณีประจำปี ของชาวจังหวัดมหาสารคาม และเป็นเอกลักษณ์ของจังหวัดซึ่งมีแนวความคิดที่ฟื้นฟูเกี่ยวกับการทำนา เพื่อให้คนทั้งหลายได้ตระหนักถึงความสำคัญของชาวนา และการบำรุงดิน อันเป็นหัวใจสำคัญของการผลิตข้าว กำหนดจัดงาน ๑๐ วัน ๑๐ คืน



๓) งานออนซอนกลองยาว เป็นงานประเพณีของชาวอำเภอลำปำปทุม ซึ่งทุกหมู่บ้านมีคณะกลองยาว โดยมีการผลิตกลอง ยาวเสียงดี ไว้สำหรับประกวดกลองยาวชิงชนะเลิศระดับประเทศ ซึ่งจะจัดงานหลังวันมาฆบูชาประมาณ ๑ เดือน หรือประมาณกลางเดือนมีนาคมของทุกปี



๔) งานประเพณีแข่งเรือยาว ลอยกระทง ล่องเรือไฟ เป็นงานประเพณีชาวพุทธที่ได้ปฏิบัติสืบทอดกันมากระทั่งปัจจุบัน จะจัดขึ้นในวันออกพรรษา เพื่ออนุรักษ์ส่งเสริมประเพณีอันดีงาม สถานที่จัดงานบริเวณบึงบอน ตำบลหัวขวาง อำเภอโกสุมพิสัย



๕) งานบุญพาข้าวลิง หรือบุญเลี้ยงอาหารลิง เป็นงานประจำปีของชาวอำเภอโกสุมพิสัย ยึดเอาวันที่ ๒ เมษายนของทุกปีเป็นวันจัดงานเพื่อหารายได้สมทบเป็นกองทุนจัดซื้ออาหารไว้เลี้ยงฝูงลิงตลอดทั้งปี ซึ่งเป็นการแสดงออกในการทำบุญให้ทานแก่สัตว์



๖) พระพุทธรูปยืนช้างต้นโพธิ์จันโดนต้นโพธิ์ท้อหุ้มไปบางส่วน มีลักษณะเป็นพระที่ทำมาจากหินทราย ศิลปะยุคทวารวดี สูงราว ๔ เมตร พระพุทธรูปเป็นพระพุทธรูปสำคัญของจังหวัดมหาสารคาม ด้วยมีความเก่าแก่จนกรมศิลปากรได้ขึ้นทะเบียนให้เป็นวัตถุสำคัญและเป็นสมบัติของชาติ



๗) พระพุทธรูปมิ่งเมืองหรือที่ชาวบ้านเรียกว่า “หลวงพ่อยืน” ตั้งอยู่ที่วัดสุวรรณาวาสไม่ไกลจากพระพุทธรูปยืนช้างต้นโพธิ์ท้อหุ้มไปบางส่วน ด้วยเป็นพระที่มีตำนานการสร้างร่วมกันถูกสร้างขึ้นมาพร้อมๆ กันด้วยวัตถุประสงค์การสร้างเดียวกัน ลักษณะเป็นพระที่ทำมาจากศิลาแลงสูงราว ๔ เมตร กว้าง ๑ เมตร เป็นศิลปะแบบทวารวดีเช่นเดียวกับพระพุทธรูปมิ่งเมือง

๘) วัดป่าวังน้ำเย็น ตำบลเก็ง อำเภอมืองมหาสารคาม วัดแห่งนี้มีศาลาการเปรียญไม้ที่ใหญ่มหัศจรรย์ สร้างโดยใช้เสาไม้สักนับร้อยๆ ต้น ภายในวัดยังมีเจดีย์ศรีมหาสารคาม ที่องค์เจดีย์บรรจุพระบรมสารีริกธาตุ พระพุทธรูปทองคำ ๓ องค์ พระเนื้อผง ๘๔,๐๐๐ องค์ พระบูชา ๘๔,๐๐๐ องค์ รวมถึง พระพิมพ์เก่าแก่จากกรุพระนาดูน



๔.๒) แหล่งท่องเที่ยวทางธรรมชาติ มีดังนี้

๑) วนอุทยานโกสัมพี ตั้งอยู่ที่บ้านหัวขวาง ตำบลหัวขวาง อำเภอกุสุมาลย์ มีเนื้อที่ประมาณ ๑๕๐ ไร่ ตั้งอยู่ริมฝั่งแม่น้ำชี มีสภาพเป็นป่าเบญจพรรณ มีต้นไม้หลากหลายชนิด ทำให้ทัศนียภาพ ร่มรื่น นอกจากนี้ยังมีฝูงลิงแสมชนสีทองอาศัยอยู่บนพันตัว



๒) เขตห้ามล่าสัตว์ป่าดูนลำพัน ตั้งอยู่ที่ตำบลนาเชือก อำเภอนาเชือก มีพื้นที่ทั้งหมดประมาณ ๓๕๐ ไร่ ภายในเป็นป่าพรุน้ำจืด หรือป่าทามผสมกับป่าบก ทำให้มีความหลากหลายของพันธุ์พืช และสัตว์ป่าเป็นที่อยู่ของปูทูลกระหม่อม หรือปูแป้ง ซึ่งเป็นปูที่หายากและพบเพียงแห่งเดียวที่ป่าดูนลำพัน



๓) อุทยานวังมัจฉา ตั้งอยู่ที่บ้านโขงกุดหวาย ต.เก็ง อ.เมืองมหาสารคาม มีพื้นที่เป็นเกาะล้อมรอบด้วยน้ำเป็นแหล่งปลาชุกชุม บนเกาะมีสัตว์ป่าหลากหลายชนิดเหมาะสำหรับเป็นที่พักผ่อนและชมธรรมชาติ



๔) สะพานไม้วัดป่าวังเกาะเก็ง ตั้งอยู่ที่ตำบลเก็ง อำเภอมืองมหาสารคาม วัดป่าแห่งนี้มีดีที่สะพานไม้ ด้วยวัดป่าวังเกาะเก็งตั้งอยู่ในพื้นที่ดินที่ถูกน้ำชีหลงล้อมรอบ จนมีสภาพเป็นเกาะ พระอาจารย์กมล (หลวงพ่อดุ่ม) จึงได้ร่วมกับชาวบ้าน และนักศึกษาที่มาออกค่ายอาสาพัฒนาลงมือทำการก่อสร้างสะพานแห่งนี้ ตัวสะพานได้นำแบบมาจากสะพานมอญ และได้เพิ่มศาลาพักตรงกึ่งกลางเพื่อเป็นที่พักผ่อนหย่อนใจของผู้คน ทั้งนี้ บริเวณค้ำน้ำใต้สะพานมีฝูงปลาชะโดยักษ์อาศัยอยู่จำนวนมาก นอกจากนี้ภายในวัดมีลักษณะเป็นปารกทึบ มีฝูงหมูป่าเป็นจำนวนมาก



๕) สะพานไม้แกดำ ตั้งอยู่ที่ตำบลแกดำ อำเภอกำแพงแสน เป็นสะพานไม้ยาวประมาณ ๑ กิโลเมตร ทอดจากชายฝั่งหนองแกดำด้านวัดดาวดึงษ์แกดำ ไปยังหมู่บ้านหัวขัวคำว้า ชั่ว ภาษาอีสาน แปลว่า สะพาน ชื่อหมู่บ้านที่ตั้งมานี้จะเป็นไปได้ว่า สะพานและหมู่บ้านสร้างขึ้นมาพร้อมๆ กันคนแก่มากๆ ที่รู้จักในหมู่บ้านอายุ ๘๐ กว่าปี ก็บอกว่าเกิดมาก็เห็นสะพานอยู่อย่างนี้แล้วเหมือนกัน แต่ถ้าถามถึงคนผู้สร้างสะพานลี้ลับ ลี้ภัยตายจากไปหมดแล้ว จึงประมาณอายุของสะพานได้นำจะ ๑๐๐ ปี สร้างขึ้นมาเพื่อใช้ในการไปมาหาสู่กันระหว่างคน ๒ ฟากฝั่งหนอง



๔.๓) สถานการณ์ท่องเที่ยวของจังหวัด

สถานการณ์ท่องเที่ยวของจังหวัดมหาสารคาม ในปี ๒๕๖๓ จังหวัดมหาสารคาม มีจำนวนนักท่องเที่ยวรวมทั้งสิ้น ๔๕๒,๕๐๓ คน เป็นนักท่องเที่ยวชาวไทย จำนวน ๔๔๙,๗๙๖ คน นักท่องเที่ยวชาวต่างชาติ จำนวน ๒,๗๐๗ คน ลดลงร้อยละ ๓๙.๔๙ จากปี ๒๕๖๒ และมีรายได้จากการท่องเที่ยว จำนวน ๖๐๗ ล้านบาท เป็นรายได้จากนักท่องเที่ยวชาวไทย จำนวน ๖๐๓ ล้านบาท และรายได้จากนักท่องเที่ยวชาวต่างชาติ จำนวน ๓.๕๓ ล้านบาท ลดลงจากปี ๒๕๖๒ ร้อยละ ๔๙.๓๖ ทั้งนี้ เนื่องมาจากผลกระทบของสถานการณ์การแพร่ระบาดของโรคติดเชื้อไวรัสโคโรนา 2019 (COVID-19)

ตาราง ๑๘: แสดงสถิตินักท่องเที่ยวจังหวัดมหาสารคาม ๒๕๖๑ - ๒๕๖๓

| ปี พ.ศ. | จำนวน (คน) | | | | รายได้ (ล้านบาท) | | | |
|---------|------------|-------------|-------------|---------|------------------|-------------|-------------|---------|
| | ชาวไทย | ชาวต่างชาติ | รวมทั้งสิ้น | %change | ชาวไทย | ชาวต่างชาติ | รวมทั้งสิ้น | %change |
| ๒๕๖๑ | ๗๑๓,๑๐๖ | ๙,๖๑๕ | ๗๒๒,๗๒๑ | + ๑.๘๔ | ๑,๑๔๓.๑๒ | ๑๗.๗๐ | ๑,๑๖๐.๘๒ | + ๖.๒๑ |
| ๒๕๖๒ | ๗๓๗,๘๑๙ | ๙,๙๕๖ | ๗๔๗,๗๗๕ | +๓.๔๗ | ๑,๑๗๙.๕๙ | ๑๘.๐๔ | ๑,๑๙๗.๖๓ | +๓.๑๗ |
| ๒๕๖๓ | ๔๔๙,๗๙๖ | ๒,๗๐๗ | ๔๕๒,๕๐๓ | -๓๙.๔๙ | ๖๐๓.๐๐ | ๓.๕๓ | ๖๐๗ | -๔๙.๓๖ |

ที่มา : กองเศรษฐกิจการท่องเที่ยวและกีฬา กระทรวงการท่องเที่ยวและกีฬา (สิงหาคม ๒๕๖๔)

๓.๑.๓ ประเด็นปัญหาและความต้องการเชิงพื้นที่

๑) ปัญหาความยากจน

ประชากรจังหวัดมหาสารคามยังมีรายได้ต่อคนต่อปีต่ำ เนื่องจากประชากรส่วนใหญ่มีอาชีพเกษตร ทำนา และรับจ้างทั่วไป ซึ่งอาชีพดังกล่าวนี้มีรายได้ค่อนข้างต่ำ เมื่อเทียบกับค่าจ้างขั้นต่ำจังหวัดมหาสารคาม วันละ ๓๑๕ บาท ทั้งนี้ สำนักงานสภาพัฒนาการเศรษฐกิจและสังคมแห่งชาติจัดทำข้อมูลผลิตภัณฑ์จังหวัดต่อหัว (GPP per capita) ปี ๒๕๖๒ จำนวน ๗๕,๓๓๔ บาท และเมื่อเปรียบเทียบกับด้านรายได้กับจังหวัดอื่นๆ พบว่า จังหวัดมหาสารคามอยู่ลำดับ ๖๓ โดยเรียงลำดับทั้งหมด ๗๗ จังหวัด และลำดับที่ ๘ ของภาคตะวันออกเฉียงเหนือ

๒) ปัญหาการศึกษา

จังหวัดมหาสารคามเป็นศูนย์กลางการศึกษาของภาคตะวันออกเฉียงเหนือ ซึ่งมีนิสิตนักศึกษาในระดับมหาวิทยาลัยและวิทยาลัย มากกว่า ๘๑,๙๙๐ คน ส่งผลต่อการเจริญเติบโตทางเศรษฐกิจของจังหวัดมหาสารคาม โดยมีมูลค่าผลิตภัณฑ์สูงเป็นอันดับ ๒ รองจากภาคเกษตร ถึงแม้ว่ารัฐขยายโอกาสทางการศึกษาให้ทั่วถึง โดยจัดโครงการเรียนฟรี ๑๕ ปี ก็ตาม แต่ปัญหาทางการศึกษาโดยเฉพาะคุณภาพการศึกษาของจังหวัดยังอยู่ในเกณฑ์ที่จะต้องพัฒนาให้ได้มาตรฐาน โดยเฉพาะบุคลากรทางการศึกษาที่ต้องได้รับการพัฒนาให้เป็นมืออาชีพ นอกจากนี้ปัญหาของการพัฒนาหลักสูตรเพื่อให้ทันต่อความก้าวหน้าของวิทยาการทางการศึกษาที่เปลี่ยนแปลงไปอย่างรวดเร็ว ทำให้ผู้ที่จบการศึกษามีความรู้และทักษะไม่สอดคล้องกับความต้องการของตลาดแรงงาน ส่งผลต่อปัญหาการว่างงาน ดังนั้น จึงมีความจำเป็นที่จะต้องแก้ไขปัญหาการศึกษาของจังหวัดอย่างเป็นระบบ โดยเพิ่มการศึกษานอกระบบโรงเรียนให้มากขึ้น และเน้นการศึกษาในระดับอาชีวศึกษา เพื่อเพิ่มความรู้และทักษะของนิสิตนักศึกษา และพัฒนาครูให้มีคุณภาพมากขึ้น

ทั้งนี้ จากการสำรวจความต้องการของประชาชนในพื้นที่ พบว่า ต้องการให้มีการจัดการศึกษา ทั้งในระบบ นอกระบบ และการศึกษาตามอัธยาศัยอย่างทั่วถึง เท่าเทียม และมีคุณภาพ พัฒนาครูให้เป็นมืออาชีพ ตลอดจนให้เด็กและเยาวชนทั้งหมดสามารถอ่านออก เขียนได้ และเรียนจบแล้วมีงานทำ นอกจากนี้เห็นว่าจังหวัด ควรมีการจัดทำข้อมูลสถิติทางการศึกษาที่ครบถ้วนและทันสมัย รวมทั้งการเสริมสร้าง และพัฒนานักเรียน/ นักศึกษาทั้งในเชิงปริมาณและคุณภาพให้เพียงพอกับความต้องการของตลาดแรงงาน และพัฒนาให้จังหวัด เป็น HUB ทางด้านแรงงานฝีมือ

๓) ปัญหาโครงสร้างพื้นฐาน

จังหวัดมหาสารคาม มีพืชเศรษฐกิจหลักที่สำคัญ ได้แก่ ข้าว อ้อยโรงงาน และมันสำปะหลัง โดยมีแหล่งน้ำต้นทุนสายหลัก คือ แม่น้ำชี แต่การบริหารจัดการใช้แม่น้ำ ยังไม่มีประสิทธิภาพมากพอ ประกอบกับสภาพดินมีความสามารถในการอุ้มน้ำต่ำ ขาดความอุดมสมบูรณ์ และระบบชลประทานไม่ทั่วถึง ปัญหาคือ จังหวัดยังขาดระบบชลประทานเพื่อส่งเสริมการเพาะปลูกเป็นอย่างมาก ตลอดจนปัญหาเส้นทางคมนาคมขนส่ง ซึ่งปัญหาที่พบโดยส่วนมากคือ เส้นทางมีสภาพชำรุดทุรโทรม ทำให้การลำเลียงพืชเศรษฐกิจหลักของเกษตรกรเป็นไปได้ด้วยความลำบาก ทำให้เกิดปัญหาในการขนส่ง ส่งผลให้ผลผลิตทางการเกษตรไปสู่ตลาดเกิดความเน่าเสีย ไม่ทันต่อการกระจายสินค้า และประชาชนในพื้นที่ต้องการให้ภาครัฐแก้ไขปัญหาดังกล่าวโดยเร่งด่วน

๔) ปัญหาสถานการณ์ภัยแล้ง/น้ำท่วม

ปัญหาด้านภัยแล้ง นับวันยิ่งทวีความรุนแรงและขยายวงกว้างออกไป โดยในรอบ ๑๐ ปี ที่ผ่านมา ปริมาณน้ำฝนที่ตกอยู่ระดับต่ำสุดในรอบ ๑๐ ปี ส่งผลให้ในหลายพื้นที่ของจังหวัดมหาสารคามประสบกับปัญหา แหล่งน้ำดิบที่จะนำไปผลิตน้ำประปา แหล่งน้ำเพื่อการเกษตร ซึ่งทางจังหวัดก็ได้ระดมให้ความช่วยเหลือ ทั้งการทำฝายดิน เป่าล้างบ่อบาดาล ขุดลอกคลอง รวมถึงการนำรถบรรทุกน้ำอุปโภคบริโภคออกไปแจกจ่าย ให้กับราษฎรที่ประสบภัยแล้ง นอกจากนี้ยังได้ส่งเสริมให้เกษตรกรขุดสระน้ำ เพื่อกักเก็บน้ำไว้ใช้ ในหน้าแล้ง และปลูกพืชที่ใช้ใช้น้ำน้อย ตลอดจนพัฒนาแหล่งน้ำขนาดเล็กให้กระจายในเขตพื้นที่เพื่อจะได้มีปริมาณน้ำ ที่เพียงพอสำหรับการใช้อุปโภคบริโภค และการเกษตร

ปัญหาน้ำท่วม เนื่องจากจังหวัดมหาสารคามตั้งอยู่ในพื้นที่ลุ่มแม่น้ำชี มีแม่น้ำชี เป็นแม่น้ำสายหลัก เมื่อถึงฤดูฝน น้ำชีจะเอ่อท่วมทั้ง ๒ ฝั่ง ในพื้นที่อำเภอโกสุมพิสัย อำเภอกันทรวิชัย และอำเภอเมืองมหาสารคาม ซึ่งส่งผลกระทบต่อราษฎรในพื้นที่ทั้ง ๓ อำเภอ พื้นที่นาถูกน้ำท่วมเสียหายทุกปี แนวทางแก้ไข กำหนดจะพัฒนาแก้มลิง เพื่อกักเก็บน้ำในบริเวณพื้นที่ลุ่มน้ำชี

๓.๑.๔ ผลการพัฒนาและแก้ไขปัญหารัฐจังหวัดในช่วงที่ผ่านมา

การพัฒนาจังหวัดมหาสารคามตามแผนพัฒนาจังหวัด พ.ศ. ๒๕๖๑-๒๕๖๕ ประกอบด้วย ๔ ประเด็นการพัฒนา ดังนี้

ประเด็นการพัฒนาที่ ๑ ปรับโครงสร้างการผลิตด้านการเกษตรให้เอื้อต่อการผลิตสินค้าเกษตร และอาหารคุณภาพ

ประเด็นการพัฒนาที่ ๒ ส่งเสริมการค้า การลงทุน การท่องเที่ยวเชิงสร้างสรรค์ และวัฒนธรรม เป็นมิตรกับสิ่งแวดล้อม

ประเด็นการพัฒนาที่ ๓ ส่งเสริมและพัฒนาระบบการจัดการศึกษาเพื่อยกระดับสู่การเป็นศูนย์กลาง บริการทางการศึกษาและวัฒนธรรมของภาคตะวันออกเฉียงเหนือ

ประเด็นการพัฒนาที่ ๔ พัฒนาคุณภาพชีวิตของประชาชน สู้สังคมไร้รักสามัคคี เทิดทูนสถาบันของชาติ เอื้ออาทรและสมานฉันท์

โดยมีจุดเน้นการพัฒนาเพื่อเพิ่มผลผลิตของพืชเศรษฐกิจของจังหวัดให้ได้มาตรฐาน ส่งเสริมการผลิตพืชเศรษฐกิจของจังหวัด การสร้างความเข้มแข็งให้ภาคการเกษตรเพื่อเพิ่มขีดความสามารถในการแข่งขันให้กับเกษตรกร ด้านส่งเสริมการค้า การลงทุน จังหวัดเน้นการปรับปรุงโครงสร้างพื้นฐาน โดยเฉพาะการปรับปรุงเส้นทางคมนาคมขนส่งเพื่อเป็นการลดต้นทุนด้านการขนส่ง ส่วนในด้านการท่องเที่ยวจังหวัดยังคงเน้นการท่องเที่ยวเชิงวัฒนธรรมแบบวิถีอีสาน นอกจากนี้ยังให้ความสำคัญกับการส่งเสริมความเข้มแข็งให้ชุมชนและพัฒนาเศรษฐกิจฐานรากในการพึ่งพาตนเอง และอาชีพเสริมนอกฤดูการเกษตร ไม่ว่าจะเป็นการผลิตผ้าไหม เสื่อกก ซึ่งได้มีการส่งเสริมการผลิตและการแปรรูปสินค้าให้สนองตอบความต้องการของตลาด จากการดำเนินการตามแผนพัฒนาจังหวัด พ.ศ. ๒๕๖๑-๒๕๖๕ ที่ผ่านมา สรุปผลได้ดังนี้

๑) เศรษฐกิจภาพรวม

เศรษฐกิจในภาพรวมของจังหวัดมหาสารคาม ในปี พ.ศ. ๒๕๖๒ มีมูลค่าผลิตภัณฑ์มวลรวมจำนวน ๕๙,๒๐๘ ล้านบาท ประกอบด้วย เศรษฐกิจภาคการเกษตร มีมูลค่าเท่ากับ ๑๑,๘๘๙ ล้านบาท คิดเป็นร้อยละ ๒๐.๐๘ และนอกภาคการเกษตร ปี พ.ศ. ๒๕๖๒ มีมูลค่าเท่ากับ ๔๗,๓๑๘ ล้านบาท คิดเป็นร้อยละ ๗๙.๙๒ โดยมีสาขาภาคการค้า/บริการ/อื่นๆ มีมูลค่ามากเป็นอันดับหนึ่ง จำนวน ๒๗,๔๐๖ ล้านบาท คิดเป็นร้อยละ ๔๖.๒๙ รองลงมาคือ ภาคการเกษตร จำนวน ๑๑,๘๘๙ ล้านบาท คิดเป็นร้อยละ ๒๐.๐๘ จะเห็นได้ว่าจังหวัดมหาสารคามเศรษฐกิจจากภาคการค้า/บริการ มากที่สุดและรองลงมาคือภาคเกษตร

ตาราง ๑๙ : แสดงมูลค่าผลิตภัณฑ์มวลรวมจังหวัดมหาสารคาม

| ผลิตภัณฑ์มวลรวม | หน่วย : ล้านบาท | | | อัตราการเปลี่ยนแปลง | |
|------------------------------|-----------------|--------------|--------------|---------------------|--------------|
| | ปี พ.ศ. ๒๕๖๐ | ปี พ.ศ. ๒๕๖๑ | ปี พ.ศ. ๒๕๖๒ | ปี พ.ศ. ๒๕๖๑ | ปี พ.ศ. ๒๕๖๒ |
| ๑.ภาคการเกษตร | ๑๒,๑๐๗ | ๑๒,๕๕๘ | ๑๑,๘๘๙ | ๓.๗๒ | -๕.๓๓ |
| ๒.ภาคอุตสาหกรรม | ๗,๙๐๒ | ๘,๙๔๕ | ๙,๐๕๔ | ๑๓.๒๐ | ๑.๑๒ |
| ๔.ภาคการศึกษา | ๑๑,๒๐๗ | ๑๐,๗๐๓ | ๑๐,๖๗๙ | -๔.๕๐ | -๐.๒๒ |
| ๓.ภาคการค้า/บริการ/ อื่นๆ | ๒๕,๖๓๘ | ๒๖,๘๑๐ | ๒๗,๕๘๖ | ๔.๕๗ | ๒.๘๙ |
| ผลิตภัณฑ์มวลรวมทุก สาขา | ๕๖,๘๕๔ | ๕๙,๐๑๖ | ๕๙,๒๐๘ | ๓.๘๐ | ๐.๓๒ |

ที่มา : สำนักงานคณะกรรมการพัฒนาเศรษฐกิจและสังคมแห่งชาติ

๒) ภาคการเกษตร จะเห็นได้ว่าการปรับตัวลดลงอย่างต่อเนื่อง โดยในภาพรวมจังหวัดมีพื้นที่ทำการเกษตรรวมทั้งหมด ๒.๘๒ ล้านไร่ พืชหลักที่มีการเพาะปลูกแก่ ข้าว อ้อยโรงงาน มันสำปะหลัง ยางพารา มะนาว ปาล์มน้ำมัน และข้าวโพดหวาน แต่เนื่องจากการผลิตยังต้องอาศัยปัจจัยทางธรรมชาติเป็นสำคัญ จากปัญหาภัยแล้งที่รุนแรงขึ้นทุกปี ทั้งปริมาณน้ำเพื่อการเกษตร สภาพดินที่เสื่อมโทรม การระบาดของศัตรูพืช ทำให้ส่งผลต่อผลิตภาพของผลผลิตและมูลค่าการผลิตภาคการเกษตร

๓) ภาคอุตสาหกรรมของจังหวัดมหาสารคาม มีมูลค่าผลิตภัณฑ์มวลรวมภาคอุตสาหกรรมเท่ากับ ๙,๐๕๔ ล้านบาท ซึ่งปรับตัวเพิ่มสูงขึ้นคิดเป็นร้อยละ ๑.๑๒ เทียบกับปี พ.ศ. ๒๕๖๑ ซึ่งเท่ากับ ๘,๙๕๔ ล้านบาท โดยข้อมูล ณ เดือน ธันวาคม ๒๕๖๒ มีโรงงานอุตสาหกรรมรวม ๒๕๓๙ แห่ง เงินลงทุนทั้งสิ้น ๑๒,๗๗๙ ล้านบาท มีจำนวน คนงานที่อยู่ในระบบ ๑๐,๘๕๓ คน ปัญหาภาคอุตสาหกรรม คือ ระบบ Logistics และระบบการกระจายสินค้ายังไม่ทั่วถึง

๔) ภาคการศึกษา จากข้อมูลเฉพาะในเขตสำนักงานเขตพื้นที่ การศึกษาประถมศึกษา ในปี พ.ศ. ๒๕๖๓ พบว่าอัตราส่วนครูต่อนักเรียนอยู่ที่ ๑ : ๑๑ คน และมีอัตราส่วนนักเรียนเฉลี่ยต่อห้องอยู่ที่ ๑๓ คน และมีจำนวนปีการศึกษาเฉลี่ยเท่ากับ ๘ ปี ซึ่งปรับตัวลดลงจากปี ๒๕๖๐ ในด้านคุณภาพการศึกษาที่พิจารณาจากข้อมูลคะแนน O-NET มีการปรับตัวเพิ่มขึ้น และ IQ มีการปรับตัวลดลง ซึ่งต่ำกว่าค่าเฉลี่ยภาพรวม อย่างไรก็ตาม ค่าสัดส่วนของเด็ที่มี EQ ไม่ต่ำกว่าเกณฑ์มาตรฐาน อยู่ที่ร้อยละ ๘๑.๙๕ ซึ่งสูงกว่าค่าเฉลี่ย

๕) ภาคการค้า/บริการ/อื่นๆ

- ด้านการค้าและธุรกิจขนาดย่อม ปี พ.ศ. ๒๕๖๒ จังหวัดมหาสารคามมีมูลค่าผลิตภัณฑ์มวลรวมสาขาขายส่งและขายปลีกรวมเท่า ๖,๖๑๑ ล้านบาท มีการปรับตัวที่เพิ่มขึ้นจากปี พ.ศ.๒๕๖๑ คิดเป็นร้อยละ ๓.๒๘ โดยมีวิสาหกิจชุมชนได้รับการอนุมัติจดทะเบียนปรับตัวลดลง ปี พ.ศ. ๒๕๖๒ มีการจดทะเบียนจำนวน ๓,๓๓๕ แห่ง ปี พ.ศ. ๒๕๖๑ จดทะเบียน ๓,๔๐๗ แห่ง รายได้จากการจำหน่ายสินค้า OTOP ขยายตัวอย่างต่อเนื่อง ปี พ.ศ. ๒๕๖๓ มีรายได้จากการจำหน่ายสินค้า OTOP จำนวน ๒,๒๐๖ ล้านบาท ปี พ.ศ. ๒๕๖๒ มีรายได้จำหน่ายสินค้า OTOP จำนวน ๑๙๑๖ ล้านบาท กำไรของวิสาหกิจขนาดกลาง และขนาดย่อม ในปี พ.ศ. ๒๕๖๑ กำไร จำนวน ๔,๗๒๘ ล้านบาท และในปี พ.ศ. ๒๕๖๐ กำไรจำนวน ๓,๙๑๙ ล้านบาท

- ด้านการท่องเที่ยวของจังหวัดมหาสารคาม รายได้จากการท่องเที่ยวมีการขยายตัวอย่างต่อเนื่อง ตั้งแต่ปี พ.ศ. ๒๕๖๐ ๒๕๖๑ ๒๕๖๒ มีมูลค่าเท่ากับ ๑,๑๙๘ ล้านบาท ซึ่งสอดคล้องกับมูลค่าผลิตภัณฑ์มวลรวมสาขาที่พักแรมและบริการด้านอาหารที่มีการปรับตัวเพิ่มขึ้นใน ปี พ.ศ. ๒๕๖๒ จำนวน ๓๙๗ ล้านบาท ปี พ.ศ. ๒๕๖๑ จำนวน ๓๗๓ ล้านบาท และปี พ.ศ. ๒๕๖๐ จำนวน ๓๓๒ ล้านบาท

ประเด็นที่ยังเป็นปัญหา

(๑) น้ำสำหรับการเกษตรยังไม่เพียงพอและทั่วถึงโดยเฉพาะอย่างยิ่งในช่วงฤดูแล้ง เกษตรกรประสบปัญหาขาดแคลนน้ำอย่างหนัก จังหวัดจึงมีความจำเป็นต้องพัฒนาแหล่งน้ำให้กระจายครอบคลุมพื้นที่ทางการเกษตร เช่น การพัฒนาแหล่งน้ำผิวดิน (แก้มลิง ขุดลอก) การขุดเจาะบ่อบาดาล และขุดบ่อน้ำขนาดเล็กในไร่นา เพื่อแก้ไขปัญหาดังกล่าว

(๒) เกษตรกรยังทำการเกษตรแบบดั้งเดิมซึ่งกระบวนการผลิตเป็นการผลิตตามห้วงฤดูกาล และมีต้นทุนการผลิตที่สูง จังหวัดจึงต้องมีการปรับเปลี่ยนวิธีการ โดยการส่งเสริมการนำเทคโนโลยีและนวัตกรรมสมัยใหม่มาใช้เพื่อเป็นการลดต้นทุนการผลิต รวมถึงเป็นการสร้างมูลค่าเพิ่มให้กับเกษตรกร

(๓) ปัญหาตลาดรองรับสินค้าทางการเกษตร และราคาสินค้าทางการเกษตรตกต่ำ เกษตรกรมีรายได้ต่ำกว่าต้นทุน จึงต้องส่งเสริมการรวมกลุ่มของเกษตรกร รวมถึงพัฒนากระบวนการผลิตไปสู่มาตรฐานรองรับเพื่อเป็นการสร้างมูลค่าเพิ่มให้กับสินค้าทางการเกษตร

๓.๒ ประเด็นการพัฒนา

๓.๒.๑ บทวิเคราะห์

จังหวัดมีการประเมินสภาวะแวดล้อมทั้งภายในและภายนอกจังหวัดเพื่อให้รู้ถึงสถานะที่เป็นจริงในด้านจุดอ่อน จุดแข็ง โอกาส และภัยคุกคามที่ต้องระมัดระวัง เพื่อเป็นพื้นฐานของการกำหนดยุทธศาสตร์พื้นฐานของการกำหนดยุทธศาสตร์การพัฒนาจังหวัดที่เหมาะสม

| | |
|--|--|
| <p>จุดแข็ง (Strengths)</p> <ol style="list-style-type: none"> ๑. แหล่งผลิตพืช ประมง สัตว์เศรษฐกิจ ๒. จุดศูนย์กลางทางภูมิศาสตร์ที่เชื่อมโยงการคมนาคม และการท่องเที่ยวของภาคอีสาน ๓. แหล่งน้ำต้นทุนสายหลักคือ แม่น้ำชี และน้ำใต้ดิน ที่มีศักยภาพสามารถนำมาพัฒนาใช้ได้ ๔. แหล่งท่องเที่ยวเชิงประวัติศาสตร์ ศิลปะและวัฒนธรรม ๕. ศูนย์กลางทางการศึกษา (ตักสิลานคร) และการให้บริการทางวิชาการ ๖. มีอุตสาหกรรมแปรรูปที่รองรับพืชเศรษฐกิจหลักในพื้นที่ ๗. มีภูมิปัญญาท้องถิ่นเพื่อสร้างมูลค่าเพิ่มและรายได้ให้กับคนในพื้นที่ | <p>จุดอ่อน (Weaknesses)</p> <ol style="list-style-type: none"> ๑. เกษตรกรมีรายได้น้อย ขาดการรวมกลุ่มเพื่อสร้างมูลค่าเพิ่มให้กับสินค้าด้านการเกษตรและขาดความเชื่อมโยงเครือข่ายด้านการตลาด ๒. สภาพดินมีความสามารถในการอุ้มน้ำต่ำ ขาดความอุดมสมบูรณ์และระบบชลประทานไม่ทั่วถึง ๓. ผลผลิตทางการเกษตรส่วนใหญ่ยังไม่เป็นไปตามมาตรฐาน ๔. การเพาะปลูกชนิดพืชไม่เหมาะสมกับพื้นที่ ๕. การพัฒนาโครงสร้างพื้นฐานยังไม่รองรับการขยายตัวทางเศรษฐกิจ ๖. คุณภาพชีวิตเด็กปฐมวัยและเด็กวัยเรียน มีผลกระทบต่อผลสัมฤทธิ์ทางการศึกษา ๗. เป็นจังหวัดหนึ่งในประเทศที่มีพื้นที่ป่าไม้น้อย |
| <p>โอกาส (Opportunities)</p> <ol style="list-style-type: none"> ๑. กระแสความต้องการอาหารคุณภาพสูงของสังคมโลก ๒. รัฐบาลมีนโยบายส่งเสริมการท่องเที่ยวภายในประเทศ ๓. นโยบายสร้างทางรถไฟรางคู่ของรัฐบาล (บ้านไผ่ - มหาสารคาม - ร้อยเอ็ด - มุกดาหาร - นครพนม) เป็นโอกาสการพัฒนาเมือง ขยายการค้า การลงทุน การท่องเที่ยวและลดต้นทุน โลจิสติกส์ของจังหวัด ๔. นโยบายด้านอาหารปลอดภัย เมืองเกษตรสีเขียว การบริหารจัดการพื้นที่เกษตรกรรม เกษตรกร ปราดเปรี๊อง และการบริหารจัดการน้ำและดินเพื่อการเกษตรส่งผลดีต่อการพัฒนาสินค้าเกษตร ๕. นโยบายรัฐบาล กำหนดให้มหาสารคามเป็นเมืองสมุนไพร ตามแผนแม่บทแห่งชาติว่าด้วยการพัฒนาสมุนไพรไทย | <p>อุปสรรค (Threats)</p> <ol style="list-style-type: none"> ๑. ปัญหาการเปลี่ยนแปลงสภาพภูมิอากาศของโลก ส่งผลให้ผลผลิตด้านการเกษตรลดลง ๒. ปัจจัยการผลิตมีการปรับราคาสูงขึ้น ส่งผลต่อต้นทุนการผลิตภาคเกษตร ๓. การเกิดโรคอุบัติใหม่และโรคระบาด ส่งผลกระทบต่อเศรษฐกิจและสังคมของจังหวัด |

ตาราง TOWS MATRIX

| | |
|---|--|
| <p>ด้านที่เป็นจุดแข็งและมีโอกาสในการพัฒนา</p> <ul style="list-style-type: none"> - ส่งเสริมพัฒนาการผลิตภาคการเกษตร - พัฒนาโครงข่ายด้านคมนาคม - ส่งเสริมการนำองค์ความรู้มาเพิ่มมูลค่าด้านการเกษตร สินค้าและ บริการ - การพัฒนาและส่งเสริมการท่องเที่ยวเชิงประวัติศาสตร์ ศิลปะและวัฒนธรรม | <p>ด้านที่เป็นจุดอ่อนแต่มีโอกาการพัฒนา</p> <ul style="list-style-type: none"> - ส่งเสริมให้เกษตรกรผลิตสินค้าที่มีความปลอดภัยได้มาตรฐาน โดยนำองค์ความรู้มาส่งเสริม พัฒนาภาคการเกษตร - การพัฒนาโครงสร้างพื้นฐาน เพื่อรองรับการขยายตัวทางเศรษฐกิจ |
| <p>ด้านที่เป็นจุดแข็งแต่มีข้อจำกัดในการพัฒนา</p> <p>ปรับปรุงโครงสร้างเพื่อรองรับการผลิตภาคการเกษตร (แหล่งน้ำ,ดิน,ปุ๋ย)</p> | <p>ด้านที่เป็นจุดอ่อนและมีข้อจำกัด</p> <ul style="list-style-type: none"> - การบริหารจัดการน้ำอย่างมีประสิทธิภาพ - การส่งเสริมให้เกษตรกร → ลดการใช้สารเคมี เน้นการทำเกษตรปลอดภัย และส่งเสริมให้เกษตรกรผลิตปุ๋ยใช้เอง - การนำเศรษฐกิจพอเพียงมาใช้ในการดำรงชีวิต - การพัฒนาระบบสาธารณสุข → ส่งเสริมความรู้ด้านสุขภาพ - การอนุรักษ์ทรัพยากรธรรมชาติและสิ่งแวดล้อม |

๓.๒.๒ เป้าหมายการพัฒนาจังหวัด

“เกษตรกรรมยั่งยืน นำภูมิปัญญาสร้างคุณค่า พัฒนาการค้า การลงทุน สู้สังคมมีสุข ภายใต้อสิ่งแวดล้อมที่ดี”

๓.๒.๓ ตัวชี้วัดความสำเร็จตามเป้าหมายการพัฒนาจังหวัด

๑. ภาคการเกษตรมีความเข้มแข็งและสามารถสร้างมูลค่าเพิ่มให้กับจังหวัด
๒. การพัฒนาเศรษฐกิจของจังหวัดเติบโตอย่างสมดุลและยั่งยืน
๓. ประชาชนมีคุณภาพชีวิตที่ดี

๓.๒.๔ ประเด็นการพัฒนาของจังหวัด เพื่อให้การพัฒนาจังหวัดเป็นตามเป้าหมายพัฒนาจังหวัด จึงได้กำหนดประเด็นพัฒนา ใน ๔ ประเด็น ดังนี้

- ประเด็นการพัฒนาที่ ๑** ส่งเสริมและพัฒนาการผลิตภาคการเกษตร เพื่อสร้างรายได้กับเกษตรกร
- ประเด็นการพัฒนาที่ ๒** ส่งเสริมการนำองค์ความรู้ทางภูมิปัญญา เพื่อสร้างมูลค่าเพิ่มให้กับสินค้า บริการ การท่องเที่ยวเชิงประวัติศาสตร์ ศิลปะและวัฒนธรรม และการท่องเที่ยวเชิงสร้างสรรค์
- ประเด็นการพัฒนาที่ ๓** เพิ่มศักยภาพด้านการค้า การลงทุน เพื่อรองรับการขยายตัวทางเศรษฐกิจ
- ประเด็นการพัฒนาที่ ๔** พัฒนาคุณภาพชีวิตของประชาชน สู้สังคมมีสุข ภายใต้อสิ่งแวดล้อมที่ดี

๓.๒.๕ วัตถุประสงค์ / เป้าหมายและตัวชี้วัด / แนวทางการพัฒนา ในแต่ละประเด็น
การพัฒนาของจังหวัดมหาสารคาม

ประเด็นการพัฒนาที่ ๑ “ส่งเสริมและพัฒนาการผลิตภาคการเกษตรเพื่อสร้าง
รายได้กับเกษตรกร”

๑) วัตถุประสงค์

๑. เพื่อให้เกษตรกรสามารถพึ่งตนเองได้อย่างยั่งยืน
๒. เพื่อพัฒนาโครงสร้างพื้นฐานการผลิตสินค้าเกษตร

๒) เป้าหมายและตัวชี้วัด

๑. เกษตรกรมีรายได้เพิ่มมากขึ้น
๒. มีระบบการบริหารจัดการด้านการเกษตรอย่างเหมาะสม

๓) แนวทางการพัฒนา

๑. เสริมสร้างการผลิตภาคการเกษตรให้เข้มแข็งและยั่งยืน
๒. ยกระดับสินค้าเกษตรให้ได้มาตรฐาน

ประเด็นการพัฒนาที่ ๒ “ส่งเสริมการนำองค์ความรู้ทางภูมิปัญญาเพื่อสร้าง
มูลค่าเพิ่มให้กับสินค้าบริการการท่องเที่ยว
เชิงประวัติศาสตร์ ศิลปะและวัฒนธรรม
และการท่องเที่ยวเชิงสร้างสรรค์”

๑) วัตถุประสงค์

เพื่อนำภูมิปัญญามาสร้างมูลค่าเพิ่มให้กับสินค้า บริการ
การท่องเที่ยวเชิงประวัติศาสตร์ ศิลปะและวัฒนธรรม
และการท่องเที่ยวเชิงสร้างสรรค์ในจังหวัด

๒) เป้าหมายและตัวชี้วัด

จำนวนสินค้า บริการ การท่องเที่ยวเชิงประวัติศาสตร์ ศิลปะ
และวัฒนธรรมที่นำเอาภูมิปัญญามาสร้างมูลค่าเพิ่ม

๓) แนวทางการพัฒนา

ส่งเสริมการนำภูมิปัญญามาสร้างมูลค่าเพิ่มให้กับสินค้า
บริการ การท่องเที่ยวเชิงประวัติศาสตร์ ศิลปะ
และวัฒนธรรม และการท่องเที่ยวเชิงสร้างสรรค์ในจังหวัด

ประเด็นการพัฒนาที่ ๓ “เพิ่มศักยภาพด้านการค้า การลงทุน เพื่อรองรับการ
ขยายตัวทางเศรษฐกิจ”

๑) วัตถุประสงค์

เพื่อพัฒนาขีดความสามารถในการแข่งขัน

๒) เป้าหมายและตัวชี้วัด

มีขีดความสามารถในการแข่งขันสูงขึ้น

๓) แนวทางการพัฒนา

ส่งเสริมศักยภาพการค้าการลงทุน และพัฒนาทักษะฝีมือ
แรงงานเพื่อรองรับการขยายตัวทางเศรษฐกิจ

ประเด็นการพัฒนาที่ ๔ “พัฒนาคุณภาพชีวิตของประชาชนสู่สังคมมีสุข
ภายใต้สิ่งแวดล้อมที่ดี”

๑) วัตถุประสงค์

๑. เพื่อเชิดชูปกป้องสถาบันสำคัญของชาติ
๒. เพื่อเสริมสร้างความมั่นคงและความปลอดภัยในชีวิตและทรัพย์สิน
๓. เพื่อส่งเสริมสุขภาวะของประชาชนในพื้นที่

๒) เป้าหมายและตัวชี้วัด

๑. จำนวนกิจกรรมเทิดพระเกียรติและเชิดชูสถาบัน
พระมหากษัตริย์เพิ่มขึ้น
๒. จำนวนกิจกรรมที่เกี่ยวข้องกับโครงการพระราชดำริเพิ่มขึ้น
๓. ประชากรในจังหวัดมีสุขภาวะที่ดีขึ้น
๔. เด็กปฐมวัยและเด็กวัยเรียนมีพัฒนาการสมวัยอย่างเต็มศักยภาพ
๕. ทรัพยากรธรรมชาติและสภาพแวดล้อมได้รับการฟื้นฟูเพิ่มขึ้น

๓) แนวทางการพัฒนา

ส่งเสริมการพัฒนาคุณภาพชีวิตของประชาชน สู่สังคมมีสุข
ภายใต้สิ่งแวดล้อมที่ดี ตามหลักของปรัชญาเศรษฐกิจ
พอเพียงเพื่อให้ประชาชนสามารถพึ่งพาตนเองได้

แบบฟอร์มสรุปแผนงานและโครงการสำคัญของจังหวัด (พ.ศ. 2566 – พ.ศ. 2570)

จังหวัดมหาสารคาม

เป้าหมายการพัฒนาจังหวัด : เกษตรกรรมยั่งยืน นำภูมิปัญญาสร้างคุณค่า พัฒนาการค้าการลงทุน สู้สังคมมีสุข ภายใต้สิ่งแวดล้อมที่ดี

| ประเด็นการพัฒนา | ตัวชี้วัดของประเด็นการพัฒนา | ค่าเป้าหมาย | | | | | |
|---|--|-------------|-----------|-----------|-----------|-----------|------------------|
| | | พ.ศ. 2566 | พ.ศ. 2567 | พ.ศ. 2568 | พ.ศ. 2569 | พ.ศ. 2570 | พ.ศ. 2566 - 2570 |
| ประเด็นการพัฒนาที่ 1 : ส่งเสริมและพัฒนาการผลิตภาคการเกษตร เพื่อสร้างรายได้กับเกษตรกร | ตัวชี้วัดที่ 1 ผลผลิตกันข้มลรวมภาคเกษตรมีมูลค่าเพิ่มขึ้น | 0.3 | 0.3 | 0.3 | 0.3 | 0.3 | 0.3 |
| ประเด็นการพัฒนาที่ 2 : ส่งเสริมการนำองค์ความรู้ทางภูมิปัญญาเพื่อสร้างมูลค่าเพิ่มให้กับสินค้า บริการ การท่องเที่ยว เชิงประวัติศาสตร์ ศิลปะและวัฒนธรรม และการท่องเที่ยวเชิงสร้างสรรค์ | ตัวชี้วัดที่ 1 รายได้จากการท่องเที่ยวเพิ่มขึ้น | 1.5 | 2 | 3 | 3 | 3 | 2.5 |
| | ตัวชี้วัดที่ 2 รายได้จากการจำหน่ายผลิตภัณฑ์ของจังหวัดเพิ่มขึ้นร้อยละ | 3 | 3 | 3 | 3 | 3 | 3 |
| ประเด็นการพัฒนาที่ 3 : เพิ่มศักยภาพด้านการค้าการลงทุน เพื่อรองรับการขยายตัวทางเศรษฐกิจ | ตัวชี้วัดที่ 1 จำนวนผู้ประกอบการ ที่ได้รับการพัฒนาทักษะด้านการค้าการลงทุน | 300 | 300 | 300 | 300 | 300 | 1500 |
| | ตัวชี้วัดที่ 2 จำนวนแรงงานที่ได้รับการพัฒนาทักษะฝีมือแรงงาน | 500 | 500 | 500 | 500 | 500 | 2500 |
| | ตัวชี้วัดที่ 3 จำนวนกลุ่มเป้าหมาย ที่สามารถเข้าถึงแหล่งทุน | 50 | 50 | 50 | 50 | 50 | 250 |
| | ตัวชี้วัดที่ 4 จำนวนของระบบโครงสร้างพื้นฐาน เพื่อรองรับการขยายตัว ทางเศรษฐกิจ ได้รับการพัฒนา | 20 | 20 | 20 | 20 | 20 | 100 |
| ประเด็นการพัฒนาที่ 4 : พัฒนาคุณภาพชีวิตของประชาชน สู้สังคมมีสุข ภายใต้สิ่งแวดล้อมที่ดี | ตัวชี้วัดที่ 1 จำนวนกิจกรรมเทิดพระเกียรติและเชิดชูสถาบันพระมหากษัตริย์เพิ่มขึ้น | 25 | 25 | 25 | 25 | 25 | 125 |
| | ตัวชี้วัดที่ 2 จำนวนกิจกรรมที่เกี่ยวข้องกับโครงการพระราชดำริเพิ่มขึ้น | 50 | 50 | 50 | 50 | 50 | 250 |
| | ตัวชี้วัดที่ 3 อายุเฉลี่ยการมีสุขภาพดีของคนจังหวัดมหาสารคาม | 69.5 | 70 | 70.5 | 71 | 71.5 | 70.5 |
| | ตัวชี้วัดที่ 4 ระดับสติปัญญาของเด็กปฐมวัยเพิ่มขึ้น | 99 | 99.5 | 100 | 100.5 | 101 | 100 |
| | ตัวชี้วัดที่ 5 ร้อยละสิ่งแวดล้อมได้รับการจัดการให้มีคุณภาพดีตามเกณฑ์มาตรฐาน | 70 | 75 | 90 | 95 | 95 | 85 |

| บัญชีรายการชุดโครงการสำคัญ | | | | งบประมาณดำเนินการ | | | | | |
|---|-------------------------|---------------|---------------------------|---|---------------|----------------|---------------|---------------|------------------|
| แผนงาน/โครงการสำคัญ | ยุทธศาสตร์ชาติ/แผนแม่บท | แหล่งงบม. | หน่วยดำเนินการ | พ.ศ. 2566 | พ.ศ. 2567 | พ.ศ. 2568 | พ.ศ. 2569 | พ.ศ. 2570 | พ.ศ. 2566 - 2567 |
| | | | | ประเด็นการพัฒนาที่ 1 : ส่งเสริมและพัฒนาการผลิตภาคการเกษตรเพื่อสร้างรายได้กับเกษตรกร | 2,530,000,000 | 2,470,000,000 | 2,350,000,000 | 2,350,000,000 | 2,350,000,000 |
| แผนงานที่ 1 พัฒนาระบบโครงสร้างพื้นฐาน เพื่อรองรับการผลิตภาคการเกษตร | 2,010,000,000 | 2,010,000,000 | 2,010,000,000 | 2,010,000,000 | 2,010,000,000 | 10,050,000,000 | | | |
| 1 โครงการที่ 1 พัฒนาแหล่งน้ำเพื่อการเกษตร | 2,19 | 1,2,3 | โครงการชลประทาน | 1,000,000,000 | 1,000,000,000 | 1,000,000,000 | 1,000,000,000 | 1,000,000,000 | 5,000,000,000 |
| 1.1 แก้มลิง | 2,19 | 1,2,3 | โครงการชลประทาน | 300,000,000 | 300,000,000 | 300,000,000 | 300,000,000 | 300,000,000 | 1,500,000,000 |
| 1.2 ขุดลอกแหล่งน้ำ | 2,19 | 1,2,3 | โครงการชลประทาน | 250,000,000 | 250,000,000 | 250,000,000 | 250,000,000 | 250,000,000 | 1,250,000,000 |
| 1.3 การบริหารจัดการระบบน้ำบาดาลและธนาคารน้ำใต้ดิน | 2,19 | 1,2,3 | โครงการชลประทาน | 250,000,000 | 250,000,000 | 250,000,000 | 250,000,000 | 250,000,000 | 1,250,000,000 |
| 1.4 ซ่อมแซมและปรับปรุงระบบการบริหารจัดการน้ำ | 2,19 | 1,2,3 | โครงการชลประทาน | 200,000,000 | 200,000,000 | 200,000,000 | 200,000,000 | 200,000,000 | 1,000,000,000 |
| 2 โครงการที่ 2 การบริหารจัดการพื้นที่เกษตรอย่างเหมาะสม | 2,3 | 1,2,3 | สถานีพัฒนาที่ดิน | 10,000,000 | 10,000,000 | 10,000,000 | 10,000,000 | 10,000,000 | 50,000,000 |
| 2.1 การบริหารจัดการดินเพื่อการเกษตร | 2,3 | 1,2,3 | สถานีพัฒนาที่ดิน | 10,000,000 | 10,000,000 | 10,000,000 | 10,000,000 | 10,000,000 | 50,000,000 |
| 3 โครงการที่ 3 การคมนาคมขนส่งเพื่อการเกษตร | 2,7 | 1,2,3 | แขวงทางหลวงชนบท | 1,000,000,000 | 1,000,000,000 | 1,000,000,000 | 1,000,000,000 | 1,000,000,000 | 5,000,000,000 |
| 3.1 ก่อสร้าง/ซ่อมแซมถนนลาดยาง | 2,7 | 1,2,3 | แขวงทางหลวงชนบท | 400,000,000 | 400,000,000 | 400,000,000 | 400,000,000 | 400,000,000 | 2,000,000,000 |
| 3.2 ก่อสร้าง/ซ่อมแซมถนนคอนกรีตเสริมเหล็ก | 2,7 | 1,2,3 | แขวงทางหลวงชนบท | 500,000,000 | 500,000,000 | 500,000,000 | 500,000,000 | 500,000,000 | 2,500,000,000 |
| 3.3 ก่อสร้างถนนลูกรังและหินคลุก | 2,7 | 1,2,3 | แขวงทางหลวงชนบท | 100,000,000 | 100,000,000 | 100,000,000 | 100,000,000 | 100,000,000 | 500,000,000 |
| แผนงานที่ 2 ส่งเสริมการผลิตสินค้าเกษตรปลอดภัยและได้มาตรฐาน | 100,000,000 | 70,000,000 | 70,000,000 | 70,000,000 | 70,000,000 | 380,000,000 | | | |
| 1 โครงการที่ 1 การพัฒนาคุณภาพมาตรฐานสินค้าเกษตร | 2,3 | 1,2,3 | สนง.เกษตรและสหกรณ์จังหวัด | 100,000,000 | 70,000,000 | 70,000,000 | 70,000,000 | 70,000,000 | 380,000,000 |
| 1.1 ส่งเสริมการผลิตพืชเศรษฐกิจหลัก ของจังหวัด | 2,3 | 1,2,3 | สนง.เกษตรและสหกรณ์จังหวัด | 50,000,000 | 35,000,000 | 35,000,000 | 35,000,000 | 35,000,000 | 190,000,000 |
| 1.2 ส่งเสริมการเลี้ยงสัตว์เศรษฐกิจ | 2,3 | 1,2,3 | สนง.เกษตรและสหกรณ์จังหวัด | 50,000,000 | 35,000,000 | 35,000,000 | 35,000,000 | 35,000,000 | 190,000,000 |
| แผนงานที่ 3 ส่งเสริมการสร้างมูลค่าเพิ่ม และแปรรูปผลผลิตทางการเกษตร | 270,000,000 | 240,000,000 | 120,000,000 | 120,000,000 | 120,000,000 | 870,000,000 | | | |
| 1 โครงการที่ 1 การพัฒนาและส่งเสริมศูนย์นวัตกรรมเกษตรแปรรูป | 2,3 | 1,2,3 | มหาวิทยาลัยมหาสารคาม | 170,000,000 | 170,000,000 | 50,000,000 | 50,000,000 | 50,000,000 | 490,000,000 |
| 1.1 พัฒนาศูนย์นวัตกรรมเกษตรแปรรูป | 2,3 | 1,2,3 | มหาวิทยาลัยมหาสารคาม | 170,000,000 | 170,000,000 | 50,000,000 | 50,000,000 | 50,000,000 | 490,000,000 |
| 2 โครงการที่ 2 การพัฒนาและแปรรูปสินค้าภาคการเกษตร | 2,3 | 1,2,3 | สนง.อุตสาหกรรมจังหวัด | 100,000,000 | 70,000,000 | 70,000,000 | 70,000,000 | 70,000,000 | 380,000,000 |
| 2.1 ส่งเสริมการแปรรูปผลิตภัณฑ์สินค้าภาคการเกษตร | 2,3 | 1,2,3 | สนง.อุตสาหกรรมจังหวัด | 100,000,000 | 70,000,000 | 70,000,000 | 70,000,000 | 70,000,000 | 380,000,000 |

| บัญชีรายการชุดโครงการสำคัญ | | | | งบประมาณดำเนินการ | | | | | |
|---|-------------------------|-----------|---|----------------------|----------------------|----------------------|----------------------|----------------------|-----------------------|
| แผนงาน/โครงการสำคัญ | ยุทธศาสตร์ชาติ/แผนแม่บท | แหล่งงปม. | หน่วยดำเนินการ | พ.ศ. 2566 | พ.ศ. 2567 | พ.ศ. 2568 | พ.ศ. 2569 | พ.ศ. 2570 | พ.ศ. 2566 - 2567 |
| แผนงานที่ 2 เสริมสร้างความเข้มแข็งด้านความมั่นคง การสาธารณสุข และการศึกษา | | | | 170,000,000 | 170,000,000 | 170,000,000 | 170,000,000 | 170,000,000 | 850,000,000 |
| 1 โครงการที่ 1 การเสริมสร้างความมั่นคงด้านสังคม | 3,13 | 1,2,3 | สนง.สาธารณสุขจังหวัด | 70,000,000 | 70,000,000 | 70,000,000 | 70,000,000 | 70,000,000 | 350,000,000 |
| 1.1 การเสริมสร้างความมั่นคงด้านสังคม | 1,1 | 1,2,3 | ที่ทำการปกครองจังหวัด | 20,000,000 | 20,000,000 | 20,000,000 | 20,000,000 | 20,000,000 | 100,000,000 |
| 1.2 การป้องกันและแก้ไขปัญหายาเสพติด | 1,11 | 1,2,3 | ที่ทำการปกครองจังหวัด | 20,000,000 | 20,000,000 | 20,000,000 | 20,000,000 | 20,000,000 | 100,000,000 |
| 1.3 การยกระดับคุณภาพชีวิตของประชาชน ในจังหวัดทุกช่วงวัย | 3,11 | 1,2,3 | สนง.สาธารณสุขจังหวัด | 15,000,000 | 15,000,000 | 15,000,000 | 15,000,000 | 15,000,000 | 75,000,000 |
| 1.4 การพัฒนาและสร้างระบบรับมือและปรับตัวต่อโรคอุบัติใหม่ | 3,13 | 1,2,3 | สนง.สาธารณสุขจังหวัด | 15,000,000 | 15,000,000 | 15,000,000 | 15,000,000 | 15,000,000 | 75,000,000 |
| 2 โครงการที่ 2 การส่งเสริมพัฒนาศักยภาพการศึกษาทุกระดับ | 3,13 | 1,2,3 | สนง.ศึกษาธิการจังหวัด | 100,000,000 | 100,000,000 | 100,000,000 | 100,000,000 | 100,000,000 | 500,000,000 |
| 2.1 การส่งเสริมพัฒนาศักยภาพการศึกษาทุกระดับ | 3,12 | 1,2,3 | สนง.ศึกษาธิการจังหวัด | 100,000,000 | 100,000,000 | 100,000,000 | 100,000,000 | 100,000,000 | 500,000,000 |
| แผนงานที่ 3 แผนงานอนุรักษ์และฟื้นฟูทรัพยากรธรรมชาติและสิ่งแวดล้อมเพื่อสร้างการเติบโตอย่างยั่งยืน | | | | 300,000,000 | 300,000,000 | 300,000,000 | 300,000,000 | 300,000,000 | 1,500,000,000 |
| 1 โครงการที่ 1 การป้องกัน แก้ไขปัญหา และฟื้นฟูทรัพยากรธรรมชาติและสิ่งแวดล้อม อย่างเป็นระบบ | 5,18 | 1,2,3 | สนง.ทรัพยากรธรรมชาติและสิ่งแวดล้อมจังหวัด | 200,000,000 | 200,000,000 | 200,000,000 | 200,000,000 | 200,000,000 | 1,000,000,000 |
| 1.1 อนุรักษ์สิ่งแวดล้อม (ป่าไม้, ชยะ, น้ำเสีย, มลพิษทางอากาศ) | 5,18 | 1,2,3 | สนง.ทรัพยากรธรรมชาติและสิ่งแวดล้อมจังหวัด | 200,000,000 | 200,000,000 | 200,000,000 | 200,000,000 | 200,000,000 | 1,000,000,000 |
| 2 โครงการที่ 4 การลดความเสี่ยงจากภัยธรรมชาติและสาธารณภัย | 5,18 | 1,2,3 | สนง.ป้องกันและบรรเทาสาธารณภัยจังหวัด | 100,000,000 | 100,000,000 | 100,000,000 | 100,000,000 | 100,000,000 | 500,000,000 |
| 2.1 ลดความเสี่ยงจากภัยธรรมชาติและสาธารณภัย | 5,18 | 1,2,3 | สนง.ป้องกันและบรรเทาสาธารณภัยจังหวัด | 100,000,000 | 100,000,000 | 100,000,000 | 100,000,000 | 100,000,000 | 500,000,000 |
| ค่าใช้จ่ายในการบริหารงานจังหวัดแบบบูรณาการ | 6 | 1 | สำนักงานจังหวัดมหาสารคาม | 9,000,000 | 9,000,000 | 9,000,000 | 9,000,000 | 9,000,000 | 45,000,000 |
| รวมทั้งสิ้น | | | | 6,009,000,000 | 5,940,000,000 | 5,820,000,000 | 5,820,000,000 | 5,820,000,000 | 29,409,000,000 |

แบบฟอร์มโครงการแบบย่อ (Project Brief) ของโครงการสำคัญภายใต้งบประมาณของจังหวัด

ประเด็นการพัฒนาจังหวัดที่ ๑ : ส่งเสริมและพัฒนาการผลิตภาคการเกษตรเพื่อสร้างรายได้กับเกษตรกร

| หัวข้อ | รายละเอียด |
|----------------------------|--|
| ๑. ชื่อโครงการสำคัญ | โครงการพัฒนาแหล่งน้ำเพื่อการเกษตร |
| ๒. ชื่อแผนงาน | พัฒนาระบบโครงสร้างพื้นฐาน เพื่อรองรับการผลิตภาคการเกษตร |
| ๓. แนวทางการพัฒนา | เสริมสร้างการผลิตภาคการเกษตรให้เข้มแข็งและยั่งยืน |
| ๔. หลักการและเหตุผล | <p>ยุทธศาสตร์ชาติด้านการสร้างความสามารถในการแข่งขันมีเป้าหมายเพื่อให้ประเทศไทยเป็นประเทศที่พัฒนาแล้ว เศรษฐกิจเติบโตอย่างมีเสถียรภาพและยั่งยืน และประเทศไทยมีขีดความสามารถในการแข่งขันสูงขึ้น และได้กำหนดประเด็นในด้านการเกษตรสร้างมูลค่า ซึ่งสอดคล้องกับแผนแม่บทภายใต้ยุทธศาสตร์ด้านการบริหารจัดการน้ำทั้งระบบ มีเป้าหมายในด้านความมั่นคงด้านน้ำของประเทศเพิ่มขึ้น การมีผลผลิตของน้ำทั้งระบบเพิ่มขึ้น แม่น้ำลำคลองและแหล่งน้ำธรรมชาติได้รับการอนุรักษ์และฟื้นฟูสภาพให้มีระบบนิเวศที่ดี</p> <p>จากสภาพพื้นที่จังหวัดมหาสารคาม ซึ่งมีพื้นที่เป็นที่ราบลุ่ม ประชากรส่วนใหญ่ประกอบอาชีพเกษตรกรรม โดยจังหวัดมีพื้นที่การเกษตรถึงร้อยละ ๘๕ ของพื้นที่ทั้งหมด แต่พบว่ามีระบบชลประทานในพื้นที่ลุ่มน้ำเพียงร้อยละ ๒๐ ของพื้นที่เท่านั้น ประกอบกับพื้นที่จังหวัดส่วนใหญ่มีความแห้งแล้งและแหล่งน้ำที่มีอยู่เดิมส่วนใหญ่ไม่ได้มีการปรับปรุง ทำให้มีสภาพตื้นเขินไม่สามารถกักเก็บน้ำเพื่อการเกษตรกรรม และการบริโภคได้ ประกอบกับการหวังพึ่งน้ำฝนหรือน้ำผิวดินที่มีอยู่ไม่เพียงพอทำให้แต่ละปีพื้นที่การเกษตรและเกษตรกรต้องประสบปัญหาภัยแล้งอย่างหนัก อีกประการหนึ่งจังหวัดมหาสารคาม ไม่มีภูเขา มีพื้นที่ป่าไม้ไม่น้อยกว่าเพียง ๓.๘๑% ทำให้เกิดภาวะภัยแล้งและฝนทิ้งช่วงการหวังพึ่งพาน้ำฝนหรือน้ำผิวดินเพื่อทำการเกษตรจึงไม่สามารถทำให้เกษตรกรอยู่รอดได้ เกษตรกรต้องการมีน้ำสำหรับทำการเพาะปลูกและเลี้ยงสัตว์ จึงมีความจำเป็นอย่างยิ่งในการแก้ไขปัญหาขาดแคลนน้ำทั้งระบบ ดังนั้น จังหวัดมหาสารคาม จึงได้จัดทำโครงการพัฒนาแหล่งน้ำเพื่อการเกษตร โดยมีกิจกรรมหลักในด้านการพัฒนาระบบโครงสร้างพื้นฐานเพื่อรองรับการผลิตภาคการเกษตร เพื่อเสริมสร้างการผลิตภาคการเกษตรให้เข้มแข็งและยั่งยืน</p> |
| ๕. วัตถุประสงค์ของโครงการ | เพื่อปรับปรุงและพัฒนาแหล่งน้ำในพื้นที่ให้เพียงพอต่อภาคการเกษตรและอุปโภค บริโภค ของประชาชนในพื้นที่จังหวัดมหาสารคาม |
| ๖. ตัวชี้วัดและค่าเป้าหมาย | ผลิตภัณ์มวลรวมภาคเกษตรมีมูลค่าเพิ่มขึ้น ไม่น้อยกว่าร้อยละ ๐.๓ ในปีงบประมาณ พ.ศ. ๒๕๖๖ และค่าเฉลี่ย ปี ๒๕๖๖ - ๒๕๗๐ ไม่น้อยกว่าร้อยละ ๑.๕ |

| หัวข้อ | รายละเอียด |
|--|---|
| ๗. พื้นที่เป้าหมาย | พื้นที่ในจังหวัดมหาสารคาม |
| ๘. กิจกรรมหลัก | |
| <p>๘.๑ กิจกรรมหลักที่ ๑</p> <p>งบประมาณ</p> <p>ผู้รับผิดชอบ</p> <p>หน่วยงานที่เกี่ยวข้อง</p> | <p>แก้มลิง</p> <p>ปีงบประมาณ พ.ศ. ๒๕๖๖ จำนวน ๓๐๐,๐๐๐,๐๐๐ บาท</p> <p>ปีงบประมาณ พ.ศ. ๒๕๖๗ จำนวน ๓๐๐,๐๐๐,๐๐๐ บาท</p> <p>ปีงบประมาณ พ.ศ. ๒๕๖๘ จำนวน ๓๐๐,๐๐๐,๐๐๐ บาท</p> <p>ปีงบประมาณ พ.ศ. ๒๕๖๙ จำนวน ๓๐๐,๐๐๐,๐๐๐ บาท</p> <p>ปีงบประมาณ พ.ศ. ๒๕๗๐ จำนวน ๓๐๐,๐๐๐,๐๐๐ บาท</p> <p>โครงการชลประทานมหาสารคาม</p> <p>โครงการส่งน้ำและบำรุงรักษาเสียวใหญ่</p> <p>อำเภอในพื้นที่จังหวัด</p> <p>ส่วนราชการในพื้นที่จังหวัดมหาสารคาม</p> <p>องค์กรปกครองส่วนท้องถิ่นในพื้นที่จังหวัดมหาสารคาม</p> |
| <p>๘.๒ กิจกรรมหลักที่ ๒</p> <p>งบประมาณ</p> <p>ผู้รับผิดชอบ</p> <p>หน่วยงานที่เกี่ยวข้อง</p> | <p>ชุดลอกแหล่งน้ำ</p> <p>ปีงบประมาณ พ.ศ. ๒๕๖๖ จำนวน ๒๕๐,๐๐๐,๐๐๐ บาท</p> <p>ปีงบประมาณ พ.ศ. ๒๕๖๗ จำนวน ๒๕๐,๐๐๐,๐๐๐ บาท</p> <p>ปีงบประมาณ พ.ศ. ๒๕๖๘ จำนวน ๒๕๐,๐๐๐,๐๐๐ บาท</p> <p>ปีงบประมาณ พ.ศ. ๒๕๖๙ จำนวน ๒๕๐,๐๐๐,๐๐๐ บาท</p> <p>ปีงบประมาณ พ.ศ. ๒๕๗๐ จำนวน ๒๕๐,๐๐๐,๐๐๐ บาท</p> <p>โครงการชลประทานมหาสารคาม</p> <p>โครงการส่งน้ำและบำรุงรักษาเสียวใหญ่</p> <p>อำเภอในพื้นที่จังหวัด</p> <p>ส่วนราชการในพื้นที่จังหวัดมหาสารคาม</p> <p>องค์กรปกครองส่วนท้องถิ่นในพื้นที่จังหวัดมหาสารคาม</p> |
| <p>๘.๓ กิจกรรมหลักที่ ๓</p> <p>งบประมาณ</p> <p>ผู้รับผิดชอบ</p> <p>หน่วยงานที่เกี่ยวข้อง</p> | <p>การบริหารจัดการระบบน้ำบาดาลและธนาคารน้ำใต้ดิน</p> <p>ปีงบประมาณ พ.ศ. ๒๕๖๖ จำนวน ๒๕๐,๐๐๐,๐๐๐ บาท</p> <p>ปีงบประมาณ พ.ศ. ๒๕๖๗ จำนวน ๒๕๐,๐๐๐,๐๐๐ บาท</p> <p>ปีงบประมาณ พ.ศ. ๒๕๖๘ จำนวน ๒๕๐,๐๐๐,๐๐๐ บาท</p> <p>ปีงบประมาณ พ.ศ. ๒๕๖๙ จำนวน ๒๕๐,๐๐๐,๐๐๐ บาท</p> <p>ปีงบประมาณ พ.ศ. ๒๕๗๐ จำนวน ๒๕๐,๐๐๐,๐๐๐ บาท</p> <p>สนง.ทรัพยากรธรรมชาติและสิ่งแวดล้อมจังหวัดมหาสารคาม</p> <p>โครงการชลประทานมหาสารคาม</p> <p>โครงการส่งน้ำและบำรุงรักษาเสียวใหญ่</p> <p>อำเภอในพื้นที่จังหวัด</p> <p>ส่วนราชการในพื้นที่จังหวัดมหาสารคาม</p> <p>องค์กรปกครองส่วนท้องถิ่นในพื้นที่จังหวัดมหาสารคาม</p> |

| หัวข้อ | รายละเอียด |
|--|--|
| <p>๘.๔ กิจกรรมหลักที่ ๔ งบประมาณ</p> <p>ผู้รับผิดชอบ หน่วยงานที่เกี่ยวข้อง</p> | <p>ซ่อมแซมและปรับปรุงระบบการบริหารจัดการน้ำ</p> <p>ปีงบประมาณ พ.ศ. ๒๕๖๖ จำนวน ๒๐๐,๐๐๐,๐๐๐ บาท</p> <p>ปีงบประมาณ พ.ศ. ๒๕๖๗ จำนวน ๒๐๐,๐๐๐,๐๐๐ บาท</p> <p>ปีงบประมาณ พ.ศ. ๒๕๖๘ จำนวน ๒๐๐,๐๐๐,๐๐๐ บาท</p> <p>ปีงบประมาณ พ.ศ. ๒๕๖๙ จำนวน ๒๐๐,๐๐๐,๐๐๐ บาท</p> <p>ปีงบประมาณ พ.ศ. ๒๕๗๐ จำนวน ๒๐๐,๐๐๐,๐๐๐ บาท</p> <p>โครงการชลประทานมหาสารคาม โครงการส่งน้ำและบำรุงรักษาเสียวใหญ่ อำเภอในพื้นที่จังหวัด ส่วนราชการในพื้นที่จังหวัดมหาสารคาม องค์กรปกครองส่วนท้องถิ่นในพื้นที่จังหวัดมหาสารคาม</p> |
| <p>๙. หน่วยงานดำเนินการ</p> | <p>โครงการชลประทานมหาสารคาม และหน่วยงานที่เกี่ยวข้อง</p> |
| <p>๑๐. ระยะเวลาในการดำเนิน โครงการ</p> | <p>ปีงบประมาณ พ.ศ. ๒๕๖๖ - ๒๕๗๐</p> |
| <p>๑๑. งบประมาณ</p> | <p>รวมงบประมาณทั้งสิ้นจำนวน ๕,๐๐๐,๐๐๐,๐๐๐ บาท (แหล่งงบประมาณ จากงบประมาณจังหวัด/กลุ่มจังหวัด/งบประมาณ ของกระทรวง/กรม/งบประมาณขององค์กรปกครองส่วนท้องถิ่น</p> |
| <p>๑๒. ผลผลิต (Output)</p> | <p>แหล่งน้ำได้รับการปรับปรุงและพัฒนาให้เพียงพอต่อการ เกษตรกรรม /อุปโภคบริโภค ครอบคลุมพื้นที่จังหวัด</p> |
| <p>๑๓. ผลลัพธ์จากการดำเนิน โครงการ (Outcome)</p> | <p>เกษตรกร /ประชาชนได้ใช้ประโยชน์จากแหล่งน้ำอย่างเพียงพอ ต่อความต้องการ</p> |

แบบฟอร์มโครงการแบบย่อ (Project Brief) ของโครงการสำคัญภายใต้งบประมาณของจังหวัด
ประเด็นการพัฒนาจังหวัดที่ ๑ : ส่งเสริมและพัฒนาการผลิตภาคการเกษตรเพื่อสร้างรายได้กับเกษตรกร

| หัวข้อ | รายละเอียด |
|---------------------|--|
| ๑. ชื่อโครงการสำคัญ | โครงการบริหารจัดการพื้นที่เกษตรอย่างเหมาะสม |
| ๒. ชื่อแผนงาน | พัฒนาระบบโครงสร้างพื้นฐาน เพื่อรองรับการผลิตภาคการเกษตร |
| ๓. แนวทางการพัฒนา | เสริมสร้างการผลิตภาคการเกษตรให้เข้มแข็งและยั่งยืน |
| ๔. หลักการและเหตุผล | <p>จังหวัดมหาสารคามมีพื้นที่ ๓.๓ ล้านไร่ มีพื้นที่ทำการเกษตร จำนวน ๒.๘ ล้านไร่ และประชากรส่วนใหญ่อยู่ในภาคการเกษตร การผลิตสินค้าเกษตรโดยเฉพาะ ข้าว มันสำปะหลัง และอ้อยโรงงาน ยังเป็นพืชหลักที่เกษตรกรส่วนใหญ่ยังคงเพาะปลูกเป็นอาชีพสำคัญ และในระยะต่อมาได้มีการปรับเปลี่ยนแนวคิดในการปลูกพืชเชิงเดี่ยว มาเป็นการเพาะปลูกในรูปแบบผสมผสาน เช่น ปลูกพืชผัก ผลไม้ต่างๆ เพิ่มมากขึ้น</p> <p>จากข้อมูลทรัพยากรดินที่ได้สำรวจโดยหน่วยงานที่เกี่ยวข้อง สามารถจำแนกกลุ่มดินของจังหวัดมหาสารคามได้เป็น ๓ กลุ่มใหญ่ ๆ คือ</p> <p>๑. กลุ่มดินไร่สามารถแบ่งย่อยเป็นกลุ่มดินไร่ทั่วไป มีพื้นที่เพียงเล็กน้อยครอบคลุมพื้นที่ทางทิศตะวันตกของจังหวัดดินไร่กลุ่มนี้อยู่ในพื้นที่บางส่วนของอำเภอลำปุม และอำเภอกันทรวิชัย กลุ่มดินไร่ทรายส่วนใหญ่อยู่ในบริเวณทิศตะวันตกของจังหวัด บริเวณอำเภอกุสุมาลย์ อำเภอบรบือและอำเภอนาเชือก</p> <p>๒. กลุ่มดินนาส่วนใหญ่ครอบคลุมพื้นที่ทางทิศเหนือและทิศใต้ของจังหวัดสามารถแยกออกเป็นกลุ่มย่อยตามคุณสมบัติของดินได้เป็นกลุ่มดินนาทั่วไป ครอบคลุมพื้นที่อำเภอยางชุมน้อย อำเภอนาคู อำเภอนาแก อำเภอยางชุมน้อย และบางส่วนของอำเภอมหาสารคาม กลุ่มดินนาที่อยู่ในบริเวณลุ่มแม่น้ำชีทางทิศเหนือของจังหวัดซึ่งครอบคลุมพื้นที่ของอำเภอกุสุมาลย์ และอำเภอกันทรวิชัย และบางส่วนอยู่ทางตอนใต้ของจังหวัด</p> <p>๓. กลุ่มดินคละส่วนใหญ่อยู่ในบริเวณตอนกลางของจังหวัด สามารถแบ่งย่อยได้เป็นกลุ่มดินไร่ทั่วไป คละกับดินนาทั่วไป ครอบคลุมพื้นที่ของอำเภอมหาสารคาม อำเภอบรบือ อำเภอนาเชือก อำเภอนาคู และอำเภอยางชุมน้อย และกลุ่มดินไร่ทรายคละกับดินไร่ทั่วไปอยู่ในพื้นที่อำเภอมหาสารคาม อำเภอกันทรวิชัย และอำเภอลำปุม</p> <p>ทั้งนี้ พบว่าจังหวัดมหาสารคามมีดินที่เป็นปัญหาประมาณ ๒,๔๔๒,๗๒๔ ไร่ ได้แก่ ดินเค็ม ดินทรายจัด และดินปนกรวด สำหรับพื้นที่ดินเค็ม พบว่ามีกระจายทั่วไป ทางตอนกลางและตอนล่างของจังหวัด สามารถจำแนกตามระดับความเค็ม ดังนี้</p> |

| หัวข้อ | รายละเอียด |
|----------------------------|--|
| | <p>๑. ดินเค็มน้อย (slightly salt affected areas) เป็นบริเวณที่พบคราบเกลือมีปริมาณน้อยกว่า ๑% ของพื้นที่ มีอยู่ประมาณ ๑ ล้านไร่ คิดเป็นร้อยละ ๓๒ ของพื้นที่นาในจังหวัดส่วนใหญ่อยู่ในพื้นที่อำเภอเชียงยืน อำเภอโกสุมพิสัย อำเภอบรบือ อำเภอนาเชือก อำเภอนาวัง และอำเภอพยัคฆภูมิพิสัย ทั้งนี้ พื้นที่ดินเค็มน้อยหากมีการใช้ประโยชน์ดินอย่างไม่เหมาะสมเกลือจากน้ำใต้ดินมีโอกาสที่จะแพร่กระจายทำให้ดินแปรสภาพไปเป็นดินเค็มปานกลาง หรือ เป็นดินเค็มมาก</p> <p>๒. ดินเค็มปานกลาง (moderately salt affected areas) คือพื้นที่บริเวณที่พบคราบเกลือระจัดกระจายตามผิวดินมีปริมาณ ๑ - ๑๐% ของพื้นที่ที่มีปริมาณรองลงมาครอบคลุมพื้นที่ประมาณ ๑.๗ แสนไร่ คิดเป็นร้อยละ ๕ ของพื้นที่จังหวัดอยู่ในที่ราบในเขตอำเภอพยัคฆภูมิพิสัย</p> <p>๓. ดินเค็มมาก (highly salt affected areas) คือบริเวณที่พบคราบเกลือตามผิวดินระจัดกระจายอยู่ทั่วไปมีปริมาณมากกว่า ๑๐ % ของพื้นที่ครอบคลุมพื้นที่ประมาณ ๑.๗ แสนไร่ คิดเป็นร้อยละ ๕ ของพื้นที่จังหวัดอยู่ในบริเวณอำเภอนาวัง</p> <p>พื้นที่ดินทรายจัดมีความอุดมสมบูรณ์ค่อนข้างต่ำถึงต่ำมาก มีความสามารถในการอุ้มน้ำน้อย มีเนื้อที่ ๑,๑๗๗,๒๕๖ ไร่ หรือร้อยละ ๓๕.๖๐ ของพื้นที่จังหวัด พบมากด้านทิศตะวันตกของจังหวัด ในเขตอำเภอบรบือ อำเภอโกสุมพิสัย รองลงมาในเขตพื้นที่ อำเภอนาเชือก และอำเภอนาดูน ดินค่อนข้างเป็นทราย มีเนื้อที่ ๑,๐๑๔,๒๐๕ ไร่ หรือ ร้อยละ ๓๐.๖๗ ของพื้นที่จังหวัด พบมากในเขตอำเภอนาวัง รองลงมา อำเภอพยัคฆภูมิพิสัย อำเภอเชียงยืน และอำเภอเมืองมหาสารคาม ดินปนกรวดเป็นดินต้นปนลูกรังปนกรวด ที่มีการระบายน้ำได้ปานกลาง มีเนื้อที่ ๔,๖๓๐ ไร่ หรือ ร้อยละ ๐.๑๔ ของพื้นที่จังหวัดพบมาก ในเขตพื้นที่อำเภอนาดูน รองลงมา ในเขตพื้นที่ อำเภอนาวัง อำเภอกันทรวิชัย และ อำเภอบรบือ</p> <p>จากปัญหาดังกล่าวจังหวัดมหาสารคามจึงได้จัดทำโครงการบริหารจัดการพื้นที่เกษตรอย่างเหมาะสมเพื่อปรับเปลี่ยนเป็นการทำเกษตรกรรมยั่งยืน ซึ่งจะเป็นการช่วยแก้ไขปัญหาคาใช้ประโยชน์ที่ดินที่ไม่เหมาะสมสำหรับการปลูกพืชในพื้นที่จังหวัดมหาสารคามได้</p> |
| ๕. วัตถุประสงค์ของโครงการ | <p>๑. เพื่อช่วยเหลือเกษตรกรในพื้นที่ที่ไม่เหมาะสมในการปลูกพืชให้มีการปรับเปลี่ยนพื้นที่เป็นรูปแบบเพื่อผลิตสินค้าเกษตรอื่นที่เหมาะสม</p> <p>๒. เพื่อลดพื้นที่ปลูกพืชที่ไม่เหมาะสม ให้มีความเหมาะสมกับพื้นที่ และลด Supply ส่วนเกินจากตลาดที่เป็นผลให้ผลผลิตมีราคาตกต่ำ และไม่มีคุณภาพ</p> |
| ๖. ตัวชี้วัดและค่าเป้าหมาย | <p>ผลิตภัณฑ์มวลรวมภาคเกษตรมีมูลค่าเพิ่มขึ้น ไม่น้อยกว่าร้อยละ ๐.๓ ในปีงบประมาณ พ.ศ. ๒๕๖๖ และค่าเฉลี่ย ปี ๒๕๖๖ - ๒๕๗๐ ไม่น้อยกว่าร้อยละ ๑.๕</p> |

| หัวข้อ | รายละเอียด |
|---|--|
| ๗. พื้นที่เป้าหมาย | พื้นที่ในจังหวัดมหาสารคาม |
| ๘. กิจกรรมหลัก งบประมาณ ผู้รับผิดชอบ หน่วยงานที่เกี่ยวข้อง | การบริหารจัดการดินเพื่อการเกษตร ปีงบประมาณ พ.ศ. ๒๕๖๖ จำนวน ๑๐,๐๐๐,๐๐๐ บาท ปีงบประมาณ พ.ศ. ๒๕๖๗ จำนวน ๑๐,๐๐๐,๐๐๐ บาท ปีงบประมาณ พ.ศ. ๒๕๖๘ จำนวน ๑๐,๐๐๐,๐๐๐ บาท ปีงบประมาณ พ.ศ. ๒๕๖๙ จำนวน ๑๐,๐๐๐,๐๐๐ บาท ปีงบประมาณ พ.ศ. ๒๕๗๐ จำนวน ๑๐,๐๐๐,๐๐๐ บาท สถานีพัฒนาที่ดินมหาสารคาม สำนักงานเกษตรจังหวัดมหาสารคาม ส่วนราชการในพื้นที่จังหวัดมหาสารคาม องค์กรปกครองส่วนท้องถิ่นในพื้นที่จังหวัดมหาสารคาม |
| ๙. หน่วยงานดำเนินการ | สถานีพัฒนาที่ดินมหาสารคาม และหน่วยงานที่เกี่ยวข้อง |
| ๑๐. ระยะเวลาในการดำเนินโครงการ | ปีงบประมาณ พ.ศ. ๒๕๖๖ – ๒๕๗๐ |
| ๑๑. งบประมาณ | รวมงบประมาณทั้งสิ้นจำนวน ๕๐,๐๐๐,๐๐๐ บาท (แหล่งงบประมาณ จากงบประมาณจังหวัด/กลุ่มจังหวัด/งบประมาณของกระทรวง/กรม/งบประมาณขององค์กรปกครองส่วนท้องถิ่น) |
| ๑๒. ผลผลิต (Output) | พื้นที่ไม่เหมาะสมสำหรับการปลูกพืชได้รับการปรับเปลี่ยนและพัฒนาให้เกิดความเหมาะสมแก่การปลูกพืชและทำการเกษตรอย่างยั่งยืน จำนวน ไม่น้อยกว่า ๑,๕๐๐ ไร่ |
| ๑๓. ผลลัพธ์จากการดำเนินโครงการ (Outcome) | การผลิตภาคเกษตรที่เหมาะสมสอดคล้องกับศักยภาพของพื้นที่และความต้องการของตลาด ลดต้นทุนการผลิตให้แก่เกษตรกรอย่างยั่งยืน |

แบบฟอร์มโครงการแบบย่อ (Project Brief) ของโครงการสำคัญภายใต้งบประมาณของจังหวัด
ประเด็นการพัฒนาจังหวัดที่ ๑ : ส่งเสริมและพัฒนาการผลิตภาคการเกษตรเพื่อสร้างรายได้กับเกษตรกร

| หัวข้อ | รายละเอียด |
|----------------------------|---|
| ๑. ชื่อโครงการสำคัญ | โครงการคมนาคมขนส่งเพื่อการเกษตร |
| ๒. ชื่อแผนงาน | พัฒนาระบบโครงสร้างพื้นฐาน เพื่อรองรับการผลิตภาคการเกษตร |
| ๓. แนวทางการพัฒนา | เสริมสร้างการผลิตภาคการเกษตรให้เข้มแข็งและยั่งยืน |
| ๔. หลักการและเหตุผล | <p>ปัญหาด้านโครงสร้างพื้นฐาน โดยเฉพาะการคมนาคมขนส่ง ยังเป็นปัจจัยหลักอันดับต้นๆ ของประเทศในการพัฒนาคุณภาพชีวิตของประชาชนรวมถึงการอำนวยความสะดวกต่อการคมนาคมขนส่งที่จะรองรับการขยายตัวของเศรษฐกิจระดับประเทศ หรือเศรษฐกิจภายในภูมิภาค หรือแม้กระทั่งเป็นประโยชน์ต่อประชาชนระดับรากหญ้าเพื่อไปมาหาสู่กันรองรับการขนส่งสินค้าทางการเกษตรของเกษตรกร ภายใต้ยุทธศาสตร์ชาติ ๒๐ ปี</p> <p>ข้อ ๒ รัฐบาลได้ให้นโยบายด้านการสร้างความสามารถในการแข่งขัน โดยให้ความสำคัญกับการลงทุนพัฒนาโครงสร้างพื้นฐาน ด้านการขนส่ง ความมั่นคงและพลังงาน ระบบเทคโนโลยีสารสนเทศ การวิจัย และพัฒนา เพื่อสร้างโอกาสความเสมอภาค และเท่าเทียมกันทางสังคม สร้างความมั่นคง และการลดความเหลื่อมล้ำทางเศรษฐกิจและสังคม</p> <p>จังหวัดมหาสารคาม มีพืชเศรษฐกิจหลักที่สำคัญ ได้แก่ ข้าว อ้อยโรงงาน และมันสำปะหลัง โดยมีแหล่งน้ำต้นทุนสายหลัก คือ แม่น้ำชี แต่การบริการจัดการใช้แม่น้ำ ยังไม่มีประสิทธิภาพมากพอ ประกอบกับสภาพดินมีความสามารถในการอุ้มน้ำต่ำ ขาดความอุดมสมบูรณ์ และระบบชลประทานไม่ทั่วถึง ปัญหาคือ จังหวัดยังขาดระบบชลประทาน เพื่อส่งเสริมการเพาะปลูกเป็นอย่างมาก ตลอดจนปัญหาเส้นทางคมนาคมขนส่ง ซึ่งปัญหาที่พบโดยส่วนมากคือ เส้นทางมีสภาพชำรุดทุุดโทรม ทำให้การลำเลียงพืชเศรษฐกิจหลักของเกษตรกรเป็นไปด้วยความลำบาก ทำให้เกิดปัญหาในการขนส่ง ส่งผลให้ผลผลิตทางการเกษตรไปสู่ตลาด เกิดความน่าเสียดายไม่ทันต่อการกระจายสินค้า และประชาชนในพื้นที่ต้องการให้ภาครัฐแก้ไข ปัญหาโดยเร่งด่วน</p> |
| ๕. วัตถุประสงค์ของโครงการ | <p>๑. เพื่อการคมนาคมขนส่งระหว่างชุมชนกับชุมชน หรือระหว่างชุมชนกับตัวเมืองมีความสะดวกรวดเร็วและปลอดภัย</p> <p>๒. เพื่อลดต้นทุนการขนส่งสินค้าการเกษตร</p> |
| ๖. ตัวชี้วัดและค่าเป้าหมาย | <p>ผลิตภัณฑ์มวลรวมภาคเกษตรมีมูลค่าเพิ่มขึ้น ไม่น้อยกว่าร้อยละ ๐.๓ ในปีงบประมาณ พ.ศ. ๒๕๖๖ และค่าเฉลี่ย ปี ๒๕๖๖ - ๒๕๗๐</p> <p>ไม่น้อยกว่าร้อยละ ๑.๕</p> |
| ๗. พื้นที่เป้าหมาย | พื้นที่ในจังหวัดมหาสารคาม |

| หัวข้อ | รายละเอียด |
|--|--|
| ๘. กิจกรรมหลัก | |
| ๘.๑ กิจกรรมหลักที่ ๑ งบประมาณ ผู้รับผิดชอบ หน่วยงานที่เกี่ยวข้อง | ก่อสร้าง ซ่อมแซมถนนลาดยาง ปีงบประมาณ พ.ศ. ๒๕๖๖ จำนวน ๔๐๐,๐๐๐,๐๐๐ บาท ปีงบประมาณ พ.ศ. ๒๕๖๗ จำนวน ๔๐๐,๐๐๐,๐๐๐ บาท ปีงบประมาณ พ.ศ. ๒๕๖๘ จำนวน ๔๐๐,๐๐๐,๐๐๐ บาท ปีงบประมาณ พ.ศ. ๒๕๖๙ จำนวน ๔๐๐,๐๐๐,๐๐๐ บาท ปีงบประมาณ พ.ศ. ๒๕๗๐ จำนวน ๔๐๐,๐๐๐,๐๐๐ บาท แขวงทางหลวงชนบทมหาสารคาม ส่วนราชการในพื้นที่จังหวัดมหาสารคาม องค์การปกครองส่วนท้องถิ่นในพื้นที่จังหวัดมหาสารคาม |
| ๘.๒ กิจกรรมหลักที่ ๒ งบประมาณ ผู้รับผิดชอบ หน่วยงานที่เกี่ยวข้อง | ก่อสร้าง ซ่อมแซมถนนคอนกรีตเสริมเหล็ก ปีงบประมาณ พ.ศ. ๒๕๖๖ จำนวน ๕๐๐,๐๐๐,๐๐๐ บาท ปีงบประมาณ พ.ศ. ๒๕๖๗ จำนวน ๕๐๐,๐๐๐,๐๐๐ บาท ปีงบประมาณ พ.ศ. ๒๕๖๘ จำนวน ๕๐๐,๐๐๐,๐๐๐ บาท ปีงบประมาณ พ.ศ. ๒๕๖๙ จำนวน ๕๐๐,๐๐๐,๐๐๐ บาท ปีงบประมาณ พ.ศ. ๒๕๗๐ จำนวน ๕๐๐,๐๐๐,๐๐๐ บาท แขวงทางหลวงชนบทมหาสารคาม ส่วนราชการในพื้นที่จังหวัดมหาสารคาม องค์การปกครองส่วนท้องถิ่นในพื้นที่จังหวัดมหาสารคาม |
| ๘.๓ กิจกรรมหลักที่ ๓ งบประมาณ ผู้รับผิดชอบ หน่วยงานที่เกี่ยวข้อง | ก่อสร้างถนนลูกรังและหินคลุก ปีงบประมาณ พ.ศ. ๒๕๖๖ จำนวน ๑๐๐,๐๐๐,๐๐๐ บาท ปีงบประมาณ พ.ศ. ๒๕๖๗ จำนวน ๑๐๐,๐๐๐,๐๐๐ บาท ปีงบประมาณ พ.ศ. ๒๕๖๘ จำนวน ๑๐๐,๐๐๐,๐๐๐ บาท ปีงบประมาณ พ.ศ. ๒๕๖๙ จำนวน ๑๐๐,๐๐๐,๐๐๐ บาท ปีงบประมาณ พ.ศ. ๒๕๗๐ จำนวน ๑๐๐,๐๐๐,๐๐๐ บาท แขวงทางหลวงชนบทมหาสารคาม ส่วนราชการในพื้นที่จังหวัดมหาสารคาม องค์การปกครองส่วนท้องถิ่นในพื้นที่จังหวัดมหาสารคาม |
| ๙. หน่วยงานดำเนินการ | แขวงทางหลวงชนบทมหาสารคาม และหน่วยงานที่เกี่ยวข้อง |
| ๑๐. ระยะเวลาดำเนินการ | ปีงบประมาณ พ.ศ. ๒๕๖๖ – ๒๕๗๐ |
| ๑๑. งบประมาณ | รวมงบประมาณทั้งสิ้นจำนวน ๕,๐๐๐,๐๐๐,๐๐๐ บาท (แหล่งงบประมาณ จากงบประมาณจังหวัด/กลุ่มจังหวัด/งบประมาณ ของกระทรวง/กรม/งบประมาณขององค์การปกครองส่วนท้องถิ่น) |
| ๑๒. ผลผลิต (Output) | โครงการเป้าหมายโครงสร้างพื้นฐานเพื่อรองรับการคมนาคมขนส่ง เพื่อการเกษตรได้รับการพัฒนาให้ดีขึ้น |
| ๑๓. ผลลัพธ์จากการดำเนินโครงการ (Outcome) | เกษตรกรในพื้นที่มีเส้นทางการคมนาคมขนส่งสินค้าทางการเกษตร ได้สะดวกรวดเร็ว และปลอดภัย |

แบบฟอร์มโครงการแบบย่อ (Project Brief) ของโครงการสำคัญภายใต้งบประมาณของจังหวัด
ประเด็นการพัฒนาจังหวัดที่ ๑ : ส่งเสริมและพัฒนาการผลิตภาคการเกษตรเพื่อสร้างรายได้กับเกษตรกร

| หัวข้อ | รายละเอียด |
|---------------------|--|
| ๑. ชื่อโครงการสำคัญ | โครงการพัฒนาคุณภาพมาตรฐานสินค้าเกษตร |
| ๒. ชื่อแผนงาน | ส่งเสริมการผลิตสินค้าเกษตรปลอดภัยและได้มาตรฐาน |
| ๓. แนวทางการพัฒนา | ยกระดับสินค้าเกษตรให้ได้มาตรฐาน |
| ๔. หลักการและเหตุผล | <p>จังหวัดมหาสารคามมีพื้นที่ทั้งหมด ๓,๓๐๗,๓๐๑.๘๗ ไร่ จากข้อมูลการสำรวจในปี พ.ศ. ๒๕๖๔ จังหวัดมีพื้นที่ทำการเกษตรจำนวน ๒,๘๑๘,๔๘๙ ไร่ คิดเป็นร้อยละ ๘๕.๒๒ ของพื้นที่จังหวัด โดยมีพืชเศรษฐกิจหลักที่สำคัญ ได้แก่ ข้าวนาปี มันสำปะหลัง และอ้อยโรงงาน ในรอบปีเพาะปลูก ๒๕๖๓/๖๔ พบว่า มีพื้นที่ปลูกข้าว จำนวน ๒,๑๑๕,๑๗๕ ไร่ มีผลผลิต ๗๓๗,๘๓๙ ตัน มูลค่า ๗,๗๔๗.๓๐ ล้านบาท มันสำปะหลัง ๑๕๖,๒๔๘ ไร่ มีผลผลิต ๔๘๘,๙๐๗ ตัน มูลค่า ๙๑๙.๑๕ ล้านบาท และอ้อยโรงงาน ๑๖๓,๙๑๒.๔๑ ไร่ มีผลผลิต ๑,๓๕๙,๗๒๒.๐๐ ตัน มูลค่า ๑,๔๒๗.๗๑ ล้านบาท นอกจากการปลูกพืชเศรษฐกิจหลักดังกล่าวแล้วเกษตรกรในจังหวัดมหาสารคาม ยังยึดการเลี้ยงโคเนื้อเป็นอาชีพเสริมมายาวนาน จากฐานข้อมูลของกรมปศุสัตว์ ในปี พ.ศ.๒๕๖๔ มีเกษตรกรผู้เลี้ยงโคเนื้อจำนวน ๕๖,๕๕๑ ครัวเรือน โคเนื้อ ๒๘๑,๘๐๖ ตัว โดยอาชีพการเลี้ยงโคเนื้อของเกษตรกรในจังหวัดมหาสารคาม ส่วนใหญ่เป็นเกษตรกรรายย่อย พันธุ์โคเนื้อที่เลี้ยงเป็นโคพันธุ์พื้นเมืองและลูกผสมพันธุ์อเมริกันบราห์มัน เป็นการเลี้ยงลักษณะแบบดั้งเดิม เกษตรกรต้องพบกับความเสี่ยงและสูญเสียจากปัญหาโรคระบาด เนื่องจากยังไม่มีความรู้และระบบการป้องกันโรคภายในฟาร์มอย่างเหมาะสม ตลอดจนผลตอบแทนจากอาชีพนี้ในอดีตจนถึงปัจจุบันไม่แตกต่างกัน ทำให้เกษตรกรมีรายได้ค่อนข้างต่ำ เกษตรกรที่เลี้ยงโคเนื้อรายย่อยจึงควรได้รับการส่งเสริมให้มีการเลี้ยงแบบรวมกลุ่มแบบวิสาหกิจชุมชน ตลอดจนการถ่ายทอดองค์ความรู้และพัฒนา จนนำไปสู่การพึ่งพาตนเองได้ในระยะยาวอย่างยั่งยืน โดยส่งเสริมการเพิ่มประสิทธิภาพการเลี้ยงโคเนื้อ ให้เป็นโคเนื้อที่มีคุณภาพสูงขึ้น เช่น การบริหารจัดการฟาร์มที่มีคุณภาพ การจัดการด้านอาหารสัตว์พัฒนาฟาร์มโคเนื้อเข้าสู่มาตรฐานฟาร์มโคเนื้อที่มีระบบป้องกันโรคและการเลี้ยงสัตว์ที่เหมาะสม(Good Farming Management : GFM) สามารถเพิ่มมูลค่าด้านการตลาด การแปรรูป/ผลิตภัณฑ์เนื้อโค ให้เป็นสินค้าเกษตรปลอดภัยและได้มาตรฐาน</p> <p>จากประมาณการมูลค่าผลิตภัณฑ์จังหวัดมหาสารคามปี ๒๕๖๒ มูลค่า ๕๙,๒๐๘ ล้านบาท โดยสาขาที่มีมูลค่าสูงสุดและมีความสำคัญในการสร้างรายได้ให้กับจังหวัด จำแนกเป็น ภาคเกษตร มีมูลค่า ๑๑,๘๘๙ ล้านบาท</p> |

| หัวข้อ | รายละเอียด |
|---|---|
| | และนอกภาคเกษตร มีมูลค่า ๔๗,๓๑๘ ล้านบาท ดังนั้น จังหวัดมหาสารคาม จึงได้จัดทำโครงการพัฒนาคุณภาพมาตรฐานสินค้าเกษตร เพื่อส่งเสริมและขับเคลื่อนการดำเนินงานให้กับภาคเกษตรให้เกิดความยั่งยืน สร้างรายได้ให้กับเกษตรกรให้สามารถพึ่งตนเองได้อีกทางหนึ่ง |
| ๕. วัตถุประสงค์ของโครงการ | ๑. เพื่อให้สินค้าด้านการเกษตรของจังหวัดมีการพัฒนาคุณภาพได้มาตรฐาน ๒. เพื่อเป็นการสร้างมูลค่าเพิ่มให้กับภาคการเกษตร ๓. เพื่อยกระดับเกษตรกรผู้เลี้ยงโคเนื้อเข้าสู่ฟาร์มที่มีระบบป้องกันโรคและการเลี้ยงสัตว์ที่เหมาะสม ๔. เพื่อเป็นการลดรายจ่ายและมีรายได้เพิ่มขึ้น ๕. เพิ่มพื้นที่เกษตรกรรมยั่งยืน |
| ๖. ตัวชี้วัดและค่าเป้าหมาย | ผลิตภัณฑ์มวลรวมภาคเกษตรมีมูลค่าเพิ่มขึ้น ไม่น้อยกว่าร้อยละ ๐.๓ ในปีงบประมาณ พ.ศ. ๒๕๖๖ และค่าเฉลี่ย ปี ๒๕๖๖ - ๒๕๗๐ ไม่น้อยกว่าร้อยละ ๑.๕ |
| ๗. พื้นที่เป้าหมาย | พื้นที่ในจังหวัดมหาสารคาม |
| ๘. กิจกรรมหลัก | |
| ๘.๑ กิจกรรมหลักที่ ๑ งบประมาณ ผู้รับผิดชอบ หน่วยงานที่เกี่ยวข้อง | ส่งเสริมการผลิตพืชเศรษฐกิจหลักของจังหวัด ปีงบประมาณ พ.ศ. ๒๕๖๖ จำนวน ๕๐,๐๐๐,๐๐๐ บาท ปีงบประมาณ พ.ศ. ๒๕๖๗ จำนวน ๓๕,๐๐๐,๐๐๐ บาท ปีงบประมาณ พ.ศ. ๒๕๖๘ จำนวน ๓๕,๐๐๐,๐๐๐ บาท ปีงบประมาณ พ.ศ. ๒๕๖๙ จำนวน ๓๕,๐๐๐,๐๐๐ บาท ปีงบประมาณ พ.ศ. ๒๕๗๐ จำนวน ๓๕,๐๐๐,๐๐๐ บาท สำนักงานเกษตรและสหกรณ์จังหวัดมหาสารคาม ส่วนราชการในพื้นที่จังหวัดมหาสารคาม องค์กรปกครองส่วนท้องถิ่นในพื้นที่จังหวัดมหาสารคาม |
| ๘.๒ กิจกรรมหลักที่ ๒ งบประมาณ ผู้รับผิดชอบ หน่วยงานที่เกี่ยวข้อง | ส่งเสริมการเลี้ยงสัตว์เศรษฐกิจ ปีงบประมาณ พ.ศ. ๒๕๖๖ จำนวน ๕๐,๐๐๐,๐๐๐ บาท ปีงบประมาณ พ.ศ. ๒๕๖๗ จำนวน ๓๕,๐๐๐,๐๐๐ บาท ปีงบประมาณ พ.ศ. ๒๕๖๘ จำนวน ๓๕,๐๐๐,๐๐๐ บาท ปีงบประมาณ พ.ศ. ๒๕๖๙ จำนวน ๓๕,๐๐๐,๐๐๐ บาท ปีงบประมาณ พ.ศ. ๒๕๗๐ จำนวน ๓๕,๐๐๐,๐๐๐ บาท สำนักงานเกษตรและสหกรณ์จังหวัดมหาสารคาม ส่วนราชการในพื้นที่จังหวัดมหาสารคาม องค์กรปกครองส่วนท้องถิ่นในพื้นที่จังหวัดมหาสารคาม |
| ๙. หน่วยงานดำเนินการ | สำนักงานเกษตรและสหกรณ์จังหวัดมหาสารคาม และหน่วยงานที่เกี่ยวข้อง |

| หัวข้อ | รายละเอียด |
|--|--|
| ๑๐. ระยะเวลาในการดำเนินโครงการ | ปีงบประมาณ พ.ศ. ๒๕๖๖ – ๒๕๗๐ |
| ๑๑. งบประมาณ | รวมงบประมาณทั้งสิ้นจำนวน ๓๘๐,๐๐๐,๐๐๐ บาท (แหล่งงบประมาณ จากงบประมาณจังหวัด/กลุ่มจังหวัด/งบประมาณของกระทรวง/กรม/งบประมาณขององค์กรปกครองส่วนท้องถิ่น) |
| ๑๒. ผลผลิต (Output) | ผลผลิตด้านการเกษตรได้รับการส่งเสริมเป็นเกษตรปลอดภัย/อินทรีย์ |
| ๑๓. ผลลัพธ์จากการดำเนินโครงการ (Outcome) | เกษตรกร มีรายได้เพิ่มขึ้นจากการทำเกษตรปลอดภัย/อินทรีย์ เนื่องจากการสร้างมูลค่าเพิ่มให้กับสินค้าทางการเกษตร |

แบบฟอร์มโครงการแบบย่อ (Project Brief) ของโครงการสำคัญภายใต้งบประมาณของจังหวัด

ประเด็นการพัฒนาจังหวัดที่ ๑ : ส่งเสริมและพัฒนากิจกรรมภาคการเกษตรเพื่อสร้างรายได้กับเกษตรกร

| หัวข้อ | รายละเอียด |
|---------------------|---|
| ๑. ชื่อโครงการสำคัญ | โครงการพัฒนาและส่งเสริมศูนย์นวัตกรรมวิสาหกิจเกษตรแปรรูป |
| ๒. ชื่อแผนงาน | ส่งเสริมการสร้างมูลค่าเพิ่ม และแปรรูปผลผลิตทางการเกษตร |
| ๓. แนวทางการพัฒนา | ยกระดับสินค้าเกษตรให้ได้มาตรฐาน |
| ๔. หลักการและเหตุผล | <p>ศูนย์ความร่วมมือกับภาคอุตสาหกรรม มหาวิทยาลัยมหาสารคาม (หรืออุทยานวิทยาศาสตร์ มหาวิทยาลัยมหาสารคาม) ตั้งอยู่ใน มหาวิทยาลัยมหาสารคาม เลขที่ ๔๑ หมู่ที่ ๒๐ ตำบลขามเรียง อำเภอกันทรวิชัย จังหวัดมหาสารคาม โดยก่อตั้งขึ้นเมื่อ พ.ศ. ๒๕๔๘ ภายใต้ชื่อ “ศูนย์บ่มเพาะวิสาหกิจ” (UBI) โดยได้รับการสนับสนุนจากสำนักงานคณะกรรมการการอุดมศึกษา (สกอ.) วัตถุประสงค์เพื่อนำองค์ความรู้ ผลงานวิจัย เทคโนโลยีและนวัตกรรมที่มีอยู่ในมหาวิทยาลัยบ่มเพาะให้เกิดธุรกิจใหม่ กระทั่งเมื่อวันที่ ๑๒ กุมภาพันธ์ ๒๕๕๓ สภามหาวิทยาลัยมหาสารคามได้เห็นชอบให้เปลี่ยนชื่อจากศูนย์บ่มเพาะวิสาหกิจ เป็น “ศูนย์ความร่วมมือกับภาคอุตสาหกรรม” (University Industry cooperation Center : UIC) ปัจจุบันศูนย์ความร่วมมือฯ ดำเนินงานภายใต้กองส่งเสริมการวิจัยและบริการวิชาการได้ดำเนินงานภายใต้วิสัยทัศน์ “มุ่งมั่นเป็นกลไกในการบูรณาการความร่วมมือระหว่างภาครัฐ สถาบันอุดมศึกษาและภาคเอกชน เพื่อสร้างความเข้มแข็งของเศรษฐกิจฐานความรู้ (Knowledge-based economy) โดยอาศัยการพึ่งพาตนเองทางวิทยาศาสตร์และเทคโนโลยีเพื่อพัฒนาและยกระดับขีดความสามารถในการแข่งขันของประเทศ” และมีพันธกิจหลัก ดังนี้</p> <ul style="list-style-type: none"> - สนับสนุนช่วยเหลือผู้ประกอบการให้มีศักยภาพในการเริ่มดำเนินธุรกิจ บนพื้นฐานด้านวิทยาศาสตร์และเทคโนโลยี - พัฒนาระบบการบริหารจัดการของหน่วยงาน ให้มีความสะดวกรวดเร็วแก่ผู้ที่เข้ามาใช้บริการ ในรูปแบบ One Stop Service - สร้างเครือข่ายกับหน่วยงานภายนอกทั้งภาครัฐและเอกชน รวมถึงสถาบันการศึกษาทุกระดับ เพื่อแลกเปลี่ยนข้อมูลข่าวสารความรู้ และประสบการณ์อื่น ๆ ที่สามารถส่งเสริมและพัฒนาผู้ประกอบการ - เชื่อมโยงช่องว่างระหว่างนักวิจัยและผู้ประกอบการเพื่อพัฒนาศักยภาพและเพิ่มขีดความสามารถทางเทคโนโลยี - ถ่ายทอดเทคโนโลยีเพื่อพัฒนาอาชีพและสร้างความเข้มแข็งให้กับชุมชน เพื่อให้สอดคล้องกับวิสัยทัศน์และพันธกิจข้างต้น ศูนย์ความร่วมมือฯ ดำเนินงานหลักทั้งสิ้น ๗ แผนงาน ได้แก่ - แผนงานบ่มเพาะผู้ประกอบการ (UBI และ TBI) - แผนงานการให้บริการผู้ประกอบการ (Service Platform) |

| หัวข้อ | รายละเอียด |
|--------|---|
| | <ul style="list-style-type: none"> - แผนงานพัฒนาขีดความสามารถทางเทคโนโลยีและวิจัยของภาคเอกชนในพื้นที่ (IRTC) - แผนงานการวิจัยร่วมกับภาคเอกชน (Co-research) - แผนงานการสร้างกำลังคนและทักษะแห่งอนาคต เพื่อตอบโจทย์การพัฒนานวัตกรรมของประเทศ - แผนงานยกระดับคุณภาพชีวิตและเศรษฐกิจท้องถิ่นในภูมิภาค ด้วยองค์ความรู้ภูมิปัญญาและ นวัตกรรม - แผนงานนักรุกธุรกิจเทคโนโลยีรุ่นใหม่ <p>จากพันธกิจการดำเนินการดังกล่าว มหาวิทยาลัยมหาสารคามได้มีการกำหนดยุทธศาสตร์การดำเนินงาน ให้สอดคล้องตามการเปลี่ยนแปลงของสถานการณ์และนโยบายของประเทศ นำมาสร้างเป็นกรอบการทำงานของศูนย์ความร่วมมือฯ เพื่อดำเนินการให้บริการเป้าหมายและผลสัมฤทธิ์ที่สำคัญ ทั้งนี้ ได้ดำเนินการกำหนดกรอบการดำเนินงานร่วมกับมหาวิทยาลัยเครือข่ายอุทยานวิทยาศาสตร์ภาคตะวันออกเฉียงเหนือ เพื่อกำหนดเป็นกรอบแผนยุทธศาสตร์การพัฒนาอุทยานวิทยาศาสตร์ภาคตะวันออกเฉียงเหนือ</p> <p>อย่างไรก็ตาม แม้ว่ามหาวิทยาลัยมหาสารคามได้ดำเนินการตามยุทธศาสตร์การพัฒนาอุทยานวิทยาศาสตร์ ภาคตะวันออกเฉียงเหนือ ในทุกมิติอย่างเต็มที่แล้วนั้น ยังพบว่าศักยภาพการให้บริการของภาคีเครือข่ายอุทยานวิทยาศาสตร์ภูมิภาคเริ่มมีข้อจำกัดเกิดขึ้น โดยเฉพาะด้านโครงสร้างพื้นฐานการให้บริการ ซึ่งพื้นที่ที่มหาวิทยาลัยสนับสนุนให้เป็นพื้นที่ให้บริการและสิ่งสนับสนุนต่างๆ ในเชิงกายภาพในปัจจุบันถูกใช้งานเต็มศักยภาพแล้วจึงเกิดเป็นข้อจำกัดในการให้บริการในอนาคตที่มีแนวโน้มเพิ่มขึ้น ซึ่งอาจไม่เพียงพอต่อการดำเนินงานให้บริการแก่ผู้ใช้บริการ ด้วยเหตุผลดังกล่าว เพื่อส่งเสริมและสนับสนุนการพัฒนาศักยภาพและยกระดับขีดความสามารถในการแข่ง ประกอบกับตอบโจทย์ความต้องการของผู้ประกอบการในท้องถิ่น ซึ่งเป็นปัจจัยหลักในการยกระดับเศรษฐกิจ นำมาซึ่งคุณภาพชีวิตและลดความเหลื่อมล้ำของคนในท้องถิ่นได้ ศูนย์ความร่วมมือกับภาคอุตสาหกรรม เป็นหน่วยงานของมหาวิทยาลัยมหาสารคาม ทำหน้าที่ประสานความร่วมมือด้านการวิจัย สร้างนวัตกรรมและพัฒนาผู้ประกอบการในพื้นที่มาอย่างต่อเนื่อง เพื่อดำเนินการและสานต่อภารกิจของอุทยานวิทยาศาสตร์ภูมิภาค ภาคตะวันออกเฉียงเหนือตามยุทธศาสตร์ด้านการพัฒนาโครงสร้างพื้นฐาน ให้มีระบบนิเวศที่พร้อมให้บริการได้อย่างเต็มศักยภาพต่อไปในอนาคต โดยในเบื้องต้นเพื่อให้สามารถพัฒนาโครงสร้างพื้นฐานให้เป็นไปตามยุทธศาสตร์ที่วางแผนไว้ ศูนย์ความร่วมมือฯ มีแนวคิดในการพัฒนาพื้นที่เพื่อเป็นสถานที่ในการสร้างบ่มเพาะและพัฒนาผู้ประกอบการวิสาหกิจเริ่มต้น (Startups) ธุรกิจ SMEs และวิสาหกิจฐาน</p> |

| หัวข้อ | รายละเอียด |
|--|--|
| | <p>นวัตกรรม (Innovation-driven Enterprises: IDEs) ในพื้นที่อย่างครบวงจร</p> <p>ดังนั้น เพื่อเป็นการขับเคลื่อนเป้าหมายการพัฒนาจังหวัดในการขับเคลื่อนเพื่อให้เป็นเมืองแห่ง “เกษตรกรรมยั่งยืน นำภูมิปัญญาสร้างคุณค่า พัฒนาการค้าการลงทุน สู่สังคมมีสุข ภายใต้สิ่งแวดล้อมที่ดี” จึงได้จัดทำโครงการพัฒนาและส่งเสริมศูนย์นวัตกรรมวิสาหกิจแปรรูป ซึ่งจะส่งผลให้ภาคการเกษตรของจังหวัดมีความยั่งยืนต่อไป</p> |
| <p>๕. วัตถุประสงค์ของโครงการ</p> | <ol style="list-style-type: none"> ๑. สร้างโครงสร้างพื้นฐานเพื่อรองรับความต้องการและให้บริการแก่ผู้ประกอบการวิสาหกิจเริ่มต้น (Startups) ธุรกิจ SMEs และวิสาหกิจฐานนวัตกรรม (Innovation-driven Enterprises: IDEs) ในพื้นที่ ๒. เพื่อสร้างและพัฒนาผู้ประกอบการธุรกิจและเทคโนโลยีในภูมิภาคด้วยวิทยาศาสตร์ วิจัยและนวัตกรรม ๓. เพื่อสร้างโอกาสให้แก่ผู้ประกอบการในการเข้าถึงและใช้ประโยชน์จากโครงสร้างพื้นฐาน ด้านวิทยาศาสตร์ วิจัยและนวัตกรรมของมหาวิทยาลัย ๔. เพื่อเพิ่มความสามารถด้านการผลิตของผู้ประกอบการวิสาหกิจเริ่มต้น (Startups) ธุรกิจ SMEs และวิสาหกิจฐานนวัตกรรม (Innovation-driven Enterprises: IDEs) ยกระดับมาตรฐานผลิตภัณฑ์และเพิ่มศักยภาพด้านการแข่งขัน ตลอดจนสร้างพื้นที่ทดลองผลิตผ่านกระบวนการและการควบคุมคุณภาพภายในโรงงานต้นแบบ ๕. เพื่อร่วมบูรณาการการพัฒนาพื้นที่ร่วมกับ หน่วยงานภาครัฐ ภาคเอกชน และประชาชนในพื้นที่ด้วยวิทยาศาสตร์ วิจัยและนวัตกรรม |
| <p>๖. ตัวชี้วัดและค่าเป้าหมาย</p> | <ol style="list-style-type: none"> ๑. สร้างผู้ประกอบการรายใหม่ จำนวน ๒๐ ผู้ประกอบการ/ปี ๒. ผู้ประกอบการเข้าใช้บริการโรงงานต้นแบบและห้องปฏิบัติการ จำนวนไม่น้อยกว่า ๕๐ กิจการ/ปี ๓. มีผู้ประกอบการเข้าใช้พื้นที่เพื่อทำการวิจัยและต่อยอดผลิตภัณฑ์ อย่างน้อย ๑๕ ราย/ปี ๔. นิสิต/นักศึกษา ผู้ประกอบการวิสาหกิจเริ่มต้น (Startups) ธุรกิจ SMEs และวิสาหกิจฐานนวัตกรรม (Innovation-driven Enterprises: IDEs) หรือผู้สนใจเป็นผู้ประกอบการเข้าใช้ พื้นที่ไม่น้อยกว่า ๑,๐๐๐ ราย / ปี ๕. นิสิต/นักศึกษา ผู้ประกอบการได้รับการพัฒนาศักยภาพไม่น้อยกว่า ๓๐๐ ราย/ปี ๖. ให้บริการแก่ภาคอุตสาหกรรมไม่น้อยกว่า ๑,๕๐๐ ครั้ง/ปี ๗. เกิดโครงการวิจัยและพัฒนาผลิตภัณฑ์ใหม่ไม่น้อยกว่า ๔๐ โครงการ/ปี ๘. สร้างผู้ประกอบการที่มีความเชื่อมโยงกับต่างประเทศ ไม่น้อยกว่า ร้อยละ ๒๐ ของผู้ประกอบการทั้งหมด ๙. สร้างมูลค่าทางเศรษฐกิจ ไม่น้อยกว่า ๒๕๐ ล้านบาท ภายในเวลา ๕ ปี |

| หัวข้อ | รายละเอียด |
|---|--|
| ๗. พื้นที่เป้าหมาย | พื้นที่ในจังหวัดมหาสารคาม |
| ๘. กิจกรรมหลัก งบประมาณ ผู้รับผิดชอบ หน่วยงานที่เกี่ยวข้อง | <p>พัฒนาศูนย์นวัตกรรมวิสาหกิจแปรรูป</p> <p>ปีงบประมาณ พ.ศ. ๒๕๖๖ จำนวน ๑๗๐,๐๐๐,๐๐๐ บาท</p> <p>ปีงบประมาณ พ.ศ. ๒๕๖๗ จำนวน ๑๗๐,๐๐๐,๐๐๐ บาท</p> <p>ปีงบประมาณ พ.ศ. ๒๕๖๘ จำนวน ๕๐,๐๐๐,๐๐๐ บาท</p> <p>ปีงบประมาณ พ.ศ. ๒๕๖๙ จำนวน ๕๐,๐๐๐,๐๐๐ บาท</p> <p>ปีงบประมาณ พ.ศ. ๒๕๗๐ จำนวน ๕๐,๐๐๐,๐๐๐ บาท</p> <p>มหาวิทยาลัยมหาสารคาม</p> <p>ส่วนราชการในพื้นที่จังหวัดมหาสารคาม</p> <p>องค์กรปกครองส่วนท้องถิ่นในพื้นที่จังหวัดมหาสารคาม</p> <p>ภาคเอกชนในพื้นที่จังหวัดมหาสารคาม</p> |
| ๙. หน่วยงานดำเนินการ | มหาวิทยาลัยมหาสารคาม และหน่วยงานที่เกี่ยวข้อง |
| ๑๐. ระยะเวลาดำเนินโครงการ | ปีงบประมาณ พ.ศ. ๒๕๖๖ – ๒๕๗๐ |
| ๑๑. งบประมาณ | รวมงบประมาณทั้งสิ้นจำนวน ๔๙๐,๐๐๐,๐๐๐ บาท (แหล่งงบประมาณ จากงบประมาณจังหวัด/กลุ่มจังหวัด/งบประมาณของกระทรวง/กรม/งบประมาณขององค์กรปกครองส่วนท้องถิ่น) |
| ๑๒. ผลผลิต (Output) | <ol style="list-style-type: none"> ศูนย์นวัตกรรมวิสาหกิจแปรรูปเพื่อพัฒนาศักยภาพ กลุ่มวิสาหกิจชุมชนผู้ประกอบการ SMEs และ Startup ภายใต้อุทยานวิทยาศาสตร์ภาคตะวันออกเฉียงเหนือ (จังหวัดมหาสารคาม) โรงงานต้นแบบแปรรูปนวัตกรรมอาหารพื้นถิ่น โรงปลูกสมุนไพรและแปลงทดลอง |
| ๑๓. ผลลัพธ์จากการดำเนินโครงการ (Outcome) | <ol style="list-style-type: none"> สร้างผู้ประกอบการรายใหม่ จำนวน ๒๐ ผู้ประกอบการ/ปี มีผู้ประกอบการเข้าใช้พื้นที่เพื่อทำการวิจัยและต่อยอดผลิตภัณฑ์อย่างน้อย ๑๕ ราย/ปี นิสิต/นักศึกษา ผู้ประกอบการวิสาหกิจเริ่มต้น (Startups) ธุรกิจ SMEs และวิสาหกิจฐานนวัตกรรม (Innovation-driven Enterprises: IDEs) หรือผู้สนใจเป็นผู้ประกอบการเข้าใช้ พื้นที่ไม่น้อยกว่า ๑,๐๐๐ ราย / ปี นิสิต/นักศึกษา ผู้ประกอบการได้รับการพัฒนาศักยภาพไม่น้อยกว่า ๓๐๐ ราย/ปี เกิดโครงการวิจัยและพัฒนาผลิตภัณฑ์ใหม่ไม่น้อยกว่า ๔๐ โครงการ/ปี สร้างผู้ประกอบการที่มีความเชื่อมโยงกับต่างประเทศ ไม่น้อยกว่าร้อยละ ๒๐ ของผู้ประกอบการทั้งหมด สร้างมูลค่าทางเศรษฐกิจ ไม่น้อยกว่า ๒๕๐ ล้านบาท ภายในเวลา ๕ ปี |

แบบฟอร์มโครงการแบบย่อ (Project Brief) ของโครงการสำคัญภายใต้งบประมาณของจังหวัด
ประเด็นการพัฒนาจังหวัดที่ ๑ : ส่งเสริมและพัฒนาการผลิตภาคการเกษตรเพื่อสร้างรายได้กับเกษตรกร

| หัวข้อ | รายละเอียด |
|---------------------|--|
| ๑. ชื่อโครงการสำคัญ | โครงการพัฒนาและแปรรูปสินค้าภาคการเกษตร |
| ๒. ชื่อแผนงาน | ส่งเสริมการสร้างมูลค่าเพิ่ม และแปรรูปผลผลิตทางการเกษตร |
| ๓. แนวทางการพัฒนา | ยกระดับสินค้าเกษตรให้ได้มาตรฐาน |
| ๔. หลักการและเหตุผล | <p>ยุทธศาสตร์ชาติ ๒๐ ปี (พ.ศ.๒๕๖๑-๒๕๘๐) ได้กำหนดวิสัยทัศน์และเป้าหมายของชาติที่ทุกหน่วยงานต้องมุ่งดำเนินการอย่างประสานสอดคล้องเพื่อให้บรรลุวิสัยทัศน์ “ประเทศไทย มีความมั่นคง มั่งคั่ง ยั่งยืน เป็นประเทศพัฒนาแล้ว ด้วยการพัฒนาตามหลักปรัชญาเศรษฐกิจพอเพียง” เป้าหมายให้ภาคการเกษตรเป็นฐานการผลิตอาหารที่มั่นคงและปลอดภัย มีผลิตภาพการผลิตสูง มีความมั่นคงทางด้านอาหาร</p> <p>จังหวัดมหาสารคาม มีพื้นที่ทำการเกษตร จำนวน ๒.๘ ล้านไร่ และประชากรส่วนใหญ่อยู่ในภาคการเกษตร การผลิตสินค้าเกษตร โดยเฉพาะ ข้าว มันสำปะหลัง และอ้อยโรงงาน ยังเป็นพืชหลักที่เกษตรกรส่วนใหญ่ยังคงเพาะปลูกเป็นอาชีพสำคัญ นอกจากนี้เกษตรกรในจังหวัดมหาสารคามยังยึดการเลี้ยงโคเนื้อเป็นอาชีพเสริมมายาวนาน จากฐานข้อมูลของกรมปศุสัตว์ ในปี พ.ศ.๒๕๖๔ มีเกษตรกรผู้เลี้ยงโคเนื้อจำนวน ๕๖,๕๕๑ ครัวเรือน โคเนื้อ ๒๘๑,๘๐๖ ตัว โดยอาชีพการเลี้ยงโคเนื้อของเกษตรกรในจังหวัดมหาสารคาม ส่วนใหญ่เป็นเกษตรกรรายย่อย พันธุ์โคเนื้อที่เลี้ยงเป็นโคพันธุ์พื้นเมืองและลูกผสมพันธุ์อเมริกันบราห์มัน</p> <p>ดังนั้น จะเห็นได้ว่าผลิตภัณฑจากภาคการเกษตรของจังหวัดซึ่งมีเพิ่มมากขึ้นในแต่ละปี การนำผลผลิตทางการเกษตรมาแปรรูปจะช่วยป้องกันการล้นตลาดของผลิตผลสด ซึ่งช่วยยกระดับราคาผลิตผล ไม่ให้ตกต่ำ การเพิ่มมูลค่าของผลิตผลทางการเกษตรมาแปรรูปเป็นอาหารระดับอุตสาหกรรมที่สามารถรับวัตถุดิบเพื่อผลิตเป็นอาหารจำนวนมากได้ การผลิตอาหารให้ได้มาตรฐานเพื่อความปลอดภัยต่อผู้บริโภค การส่งเสริมให้ผลิตภัณฑแปรรูปอาหารให้เป็นที่ยอมรับ และสามารถขยายตลาดการค้าออกไปสู่ต่างประเทศจะช่วยเพิ่มพูน รายได้ให้แก่เกษตรกรในพื้นที่ได้เป็นอย่างดี</p> <p>ผลผลิตทางการเกษตร สิ่งที่ได้มาจากการทำเกษตรกรรม ได้แก่ การปศุสัตว์ การป่าไม้ การประมง การกลั่นกรอง และผลิตภัณฑต่างๆ ที่ได้จากการแปรรูปไปเป็นอย่างอื่น เช่น อาหารกระป๋อง ไม้อัด ผลิตภัณฑนม เป็นต้น และพืชอีกชนิดหนึ่ง คือสมุนไพรซึ่งจังหวัดมหาสารคามเป็นหนึ่งจังหวัดใน ๑๔ จังหวัดทั่วประเทศ ที่ถูกกำหนดพื้นที่ส่วนขยายของโครงการเมืองสมุนไพร และได้มีการขับเคลื่อนอย่างต่อเนื่อง และในระยะต่อมาได้มีการปรับเปลี่ยนแนวคิดในการปลูกพืชเชิงเดี่ยว มาเป็นการเพาะปลูก</p> |

| หัวข้อ | รายละเอียด |
|--|--|
| | <p>ในรูปแบบผสมผสาน เช่น ปลุกพืชผัก ผลไม้ต่างๆ เพิ่มขึ้น ซึ่งสินค้าเกษตรที่ได้นั้น มีทั้งด้านการนำไปใช้ในการบริโภค และจำหน่าย ซึ่งเน้นให้ความสำคัญในเรื่องของเกษตรปลอดภัย และเกษตรอินทรีย์ เพื่อให้ตอบสนองต่อทิศทางแนวโน้มของผู้บริโภคในยุคปัจจุบัน</p> <p>ความสำคัญในการส่งเสริมขับเคลื่อนการดำเนินงานให้กับภาคเกษตรให้เกิดความยั่งยืน สร้างรายได้ให้กับเกษตรกรให้สามารถพึ่งตนเองได้ ดังนั้น จังหวัดมหาสารคาม จึงได้จัดทำโครงการส่งเสริมพัฒนาและแปรรูปสินค้าภาคการเกษตร</p> |
| ๕. วัตถุประสงค์ของโครงการ | <ol style="list-style-type: none"> ๑. เพื่อเป็นการสร้างมูลค่าเพิ่มให้กับภาคการเกษตร ๒. เพื่อเพิ่มช่องทางการตลาดสำหรับเกษตรกร ๓. เพื่อพัฒนาคุณภาพและเพิ่มศักยภาพการผลิต |
| ๖. ตัวชี้วัดและค่าเป้าหมาย | |
| ๗. พื้นที่เป้าหมาย | พื้นที่ในจังหวัดมหาสารคาม |
| <p>๘. กิจกรรมหลัก</p> <p style="text-align: center;">งบประมาณ</p> <p style="text-align: center;">ผู้รับผิดชอบ</p> <p style="text-align: center;">หน่วยงานที่เกี่ยวข้อง</p> | <p>ส่งเสริมการแปรรูปผลิตภัณฑ์สินค้าภาคการเกษตร</p> <p>ปีงบประมาณ พ.ศ. ๒๕๖๖ จำนวน ๑๐๐,๐๐๐,๐๐๐ บาท</p> <p>ปีงบประมาณ พ.ศ. ๒๕๖๗ จำนวน ๗๐,๐๐๐,๐๐๐ บาท</p> <p>ปีงบประมาณ พ.ศ. ๒๕๖๘ จำนวน ๗๐,๐๐๐,๐๐๐ บาท</p> <p>ปีงบประมาณ พ.ศ. ๒๕๖๙ จำนวน ๗๐,๐๐๐,๐๐๐ บาท</p> <p>ปีงบประมาณ พ.ศ. ๒๕๗๐ จำนวน ๗๐,๐๐๐,๐๐๐ บาท</p> <p>สำนักงานอุตสาหกรรมจังหวัดมหาสารคาม</p> <p>ส่วนราชการในพื้นที่จังหวัดมหาสารคาม</p> <p>องค์กรปกครองส่วนท้องถิ่นในพื้นที่จังหวัดมหาสารคาม</p> <p>ภาคเอกชนในพื้นที่จังหวัดมหาสารคาม</p> |
| ๙. หน่วยงานดำเนินการ | สำนักงานอุตสาหกรรมจังหวัดมหาสารคาม และหน่วยงานที่เกี่ยวข้อง |
| ๑๐. ระยะเวลาในการดำเนินโครงการ | ปีงบประมาณ พ.ศ. ๒๕๖๖ – ๒๕๗๐ |
| ๑๑. งบประมาณ | <p>รวมงบประมาณทั้งสิ้นจำนวน ๓๘๐,๐๐๐,๐๐๐ บาท</p> <p>(แหล่งงบประมาณ จากงบประมาณจังหวัด/กลุ่มจังหวัด/งบประมาณของกระทรวง/กรม/งบประมาณขององค์กรปกครองส่วนท้องถิ่น)</p> |
| ๑๒. ผลผลิต (Output) | <p>เกษตรกรในพื้นที่จังหวัดมหาสารคาม สามารถนำผลผลิตทางการเกษตรมาสร้างมูลค่าเพิ่ม และมีองค์ความรู้ในการพัฒนาคุณภาพ และสร้างมูลค่าผลผลิตทางการเกษตรให้เพิ่มขึ้น</p> |
| ๑๓. ผลลัพธ์จากการดำเนินโครงการ (Outcome) | <p>มูลค่าผลผลิตทางการเกษตรเพิ่มมากขึ้น สามารถสร้างรายได้ให้กับเกษตรกรในพื้นที่ได้อีกทางหนึ่ง</p> |

แบบฟอร์มโครงการแบบย่อ (Project Brief) ของโครงการสำคัญภายใต้งบประมาณของจังหวัด
ประเด็นการพัฒนาจังหวัดที่ ๑ : ส่งเสริมและพัฒนาการผลิตภาคการเกษตรเพื่อสร้างรายได้กับเกษตรกร

| หัวข้อ | รายละเอียด |
|---------------------|---|
| ๑. ชื่อโครงการสำคัญ | โครงการสร้างความเข้มแข็งให้แก่กลุ่มเกษตรกร |
| ๒. ชื่อแผนงาน | เสริมสร้างความเข้มแข็งให้แก่กลุ่มภาคการเกษตรเพื่อสร้างอาชีพ |
| ๓. แนวทางการพัฒนา | ยกระดับสินค้าเกษตรให้ได้มาตรฐาน |
| ๔. หลักการและเหตุผล | <p>แผนแม่บทภายใต้ยุทธศาสตร์ชาติ ด้านการเกษตร แผนงานย่อย การพัฒนาระบบนิเวศการเกษตร ได้กำหนดเป้าหมายเพื่อเพิ่มประสิทธิภาพการผลิตสินค้าเกษตรต่อหน่วยมีการปรับตัวเพิ่มขึ้น การที่มีสถาบันเกษตรกร (สหกรณ์ วิสาหกิจชุมชน และกลุ่มเป้าหมาย) มีความเข้มแข็งในระดับมาตรฐานเพิ่มขึ้น</p> <p>กลุ่มเกษตรกรเป็นองค์กรเกษตรกรที่มีความสำคัญที่รัฐต้องให้การสนับสนุนเกษตรกรได้รวมตัวกันจัดตั้งเป็นสถาบันเกษตรกรในรูปแบบนิติบุคคลจดทะเบียนในลักษณะกลุ่มเกษตรกร จุดเด่นของกลุ่มเกษตรกรคือ มีขนาดเล็ก มีการจัดการให้ความช่วยเหลือกันตามลักษณะแบบพื้นบ้าน ไม่มุ่งเน้นการแสวงหากำไรจากสมาชิก ทำให้ไม่สามารถสร้างเครดิตให้กับแหล่งเงินทุนในระบบ ที่จะให้เงินทุนหรือเงินกู้ กับกลุ่มเกษตรกรโดยตรงในแต่ละแห่งได้ ยังจำเป็นต้องพึ่งแหล่งเงินทุนจากภาครัฐเป็นหลัก โดยเฉพาะกองทุนสงเคราะห์เกษตรกร เป็นแหล่งเงินทุนหลักที่สำคัญ ตั้งแต่ปี ๒๕๔๕ เป็นต้นมา จนถึงปัจจุบัน</p> <p>จังหวัดมหาสารคาม มีพื้นที่ทำการเกษตร จำนวน ๒.๘ ล้านไร่ และประชากรส่วนใหญ่อยู่ในภาคการเกษตร การผลิตสินค้าเกษตร โดยเฉพาะ ข้าว มันสำปะหลัง และอ้อยโรงงาน ยังเป็นพืชหลักที่เกษตรกรส่วนใหญ่ยังคงเพาะปลูกเป็นอาชีพสำคัญ นอกจากนี้เกษตรกรในจังหวัดมหาสารคามยังยึดการเลี้ยงโคเนื้อเป็นอาชีพเสริมมายาวนาน จากฐานข้อมูลของกรมปศุสัตว์ ในปี พ.ศ.๒๕๖๔ มีเกษตรกรผู้เลี้ยงโคเนื้อจำนวน ๕๖,๕๕๑ ครัวเรือน โคเนื้อ ๒๘๑,๘๐๖ ตัว โดยอาชีพการเลี้ยงโคเนื้อของเกษตรกรในจังหวัดมหาสารคาม ส่วนใหญ่เป็นเกษตรกรรายย่อย พันธุ์โคเนื้อที่เลี้ยงเป็นโคพันธุ์พื้นเมืองและลูกผสมพันธุ์อเมริกันบราห์มัน</p> <p>ดังนั้น เพื่อให้เกษตรกรในพื้นที่จังหวัดมหาสารคาม มีความเข้มแข็งสามารถเชื่อมโยงและมีเครือข่ายด้านการเกษตรทำให้เกษตรกรสามารถมีศักยภาพในการต่อรองราคาสินค้าภาคการเกษตร ส่งเสริมเกษตรกรให้สามารถจัดหาปัจจัยการผลิตทางการเกษตรที่มีคุณภาพ และราคายุติธรรมตรงตามความประสงค์ของเกษตรกรเอง เพื่อเป็นการลดต้นทุนการผลิตของเกษตรกร รวมทั้งสร้างรายได้ เพิ่มจากการรวบรวมผลผลิตเพื่อจำหน่าย หรือแปรรูปผลผลิตร่วมกัน และการสร้างโอกาสการเข้าถึง</p> |

| หัวข้อ | รายละเอียด |
|--|--|
| | แหล่งเงินทุนให้กับเกษตรกร เพื่อร่วมกันแก้ไขปัญหาและสร้างความยั่งยืนในการเพิ่มทุนภายใน เพื่อให้การบริหารจัดการกลุ่มเกษตรกรมีศักยภาพและความเข้มแข็งต่อไป จังหวัดมหาสารคาม จึงได้จัดทำโครงการสร้างความเข้มแข็งให้แก่กลุ่มเกษตรกร ขึ้น |
| ๕. วัตถุประสงค์ของโครงการ | ๑. เพื่อให้การบริหารจัดการกลุ่มเกษตรกรมีศักยภาพและความเข้มแข็ง ๒. การสร้างโอกาสการเข้าถึงแหล่งเงินทุนให้กับเกษตรกร |
| ๖. ตัวชี้วัดและค่าเป้าหมาย | สนับสนุนการรวมกลุ่มของเกษตรกรในพื้นที่ให้มีเครือข่ายมากขึ้น ไม่น้อยกว่าร้อยละ ๗๕ |
| ๗. พื้นที่เป้าหมาย | พื้นที่ในจังหวัดมหาสารคาม |
| ๘. กิจกรรมหลักที่ ๑ งบประมาณ ผู้รับผิดชอบ หน่วยงานที่เกี่ยวข้อง | ส่งเสริมการเชื่อมโยงเครือข่ายด้านการเกษตร ปีงบประมาณ พ.ศ. ๒๕๖๖ จำนวน ๗๕,๐๐๐,๐๐๐ บาท ปีงบประมาณ พ.ศ. ๒๕๖๗ จำนวน ๗๕,๐๐๐,๐๐๐ บาท ปีงบประมาณ พ.ศ. ๒๕๖๘ จำนวน ๗๕,๐๐๐,๐๐๐ บาท ปีงบประมาณ พ.ศ. ๒๕๖๙ จำนวน ๗๕,๐๐๐,๐๐๐ บาท ปีงบประมาณ พ.ศ. ๒๕๗๐ จำนวน ๗๕,๐๐๐,๐๐๐ บาท สำนักงานเกษตรจังหวัดมหาสารคาม ส่วนราชการในพื้นที่จังหวัดมหาสารคาม องค์กรปกครองส่วนท้องถิ่นในพื้นที่จังหวัดมหาสารคาม ภาคเอกชนในพื้นที่จังหวัดมหาสารคาม |
| กิจกรรมหลักที่ ๒ งบประมาณ ผู้รับผิดชอบ หน่วยงานที่เกี่ยวข้อง | ส่งเสริมเกษตรกรมียั่งยืน ปีงบประมาณ พ.ศ. ๒๕๖๖ จำนวน ๗๕,๐๐๐,๐๐๐ บาท ปีงบประมาณ พ.ศ. ๒๕๖๗ จำนวน ๗๕,๐๐๐,๐๐๐ บาท ปีงบประมาณ พ.ศ. ๒๕๖๘ จำนวน ๗๕,๐๐๐,๐๐๐ บาท ปีงบประมาณ พ.ศ. ๒๕๖๙ จำนวน ๗๕,๐๐๐,๐๐๐ บาท ปีงบประมาณ พ.ศ. ๒๕๗๐ จำนวน ๗๕,๐๐๐,๐๐๐ บาท สำนักงานเกษตรจังหวัดมหาสารคาม ส่วนราชการในพื้นที่จังหวัดมหาสารคาม องค์กรปกครองส่วนท้องถิ่นในพื้นที่จังหวัดมหาสารคาม ภาคเอกชนในพื้นที่จังหวัดมหาสารคาม |
| ๙. หน่วยงานดำเนินการ | สำนักงานเกษตรจังหวัดมหาสารคาม และหน่วยงานที่เกี่ยวข้อง |
| ๑๐. ระยะเวลาในการดำเนินโครงการ | ปีงบประมาณ พ.ศ. ๒๕๖๖ – ๒๕๗๐ |
| ๑๑. งบประมาณ | รวมงบประมาณทั้งสิ้นจำนวน ๗๕๐,๐๐๐,๐๐๐ บาท (แหล่งงบประมาณ จากงบประมาณจังหวัด/กลุ่มจังหวัด/งบประมาณของกระทรวง/กรม/งบประมาณขององค์กรปกครองส่วนท้องถิ่น |

| หัวข้อ | รายละเอียด |
|--|--|
| ๑๒. ผลผลิต (Output) | การบริหารจัดการกลุ่มเกษตรกรมีศักยภาพและความเข้มแข็ง สร้างโอกาสการเข้าถึงแหล่งเงินทุนให้กับเกษตรกรและสร้างมูลค่าผลผลิตทางการเกษตรให้เพิ่มขึ้น |
| ๑๓. ผลลัพธ์จากการดำเนินโครงการ (Outcome) | กลุ่มของเกษตรกรในพื้นที่มีเครือข่ายมากขึ้น และส่งเสริมให้ภาคการเกษตรมีความยั่งยืน |

แบบฟอร์มโครงการแบบย่อ (Project Brief) ของโครงการสำคัญภายใต้งบประมาณของจังหวัด
 ประเด็นการพัฒนาจังหวัดที่ ๒ : ส่งเสริมการนำองค์ความรู้ทางภูมิปัญญาเพื่อสร้างมูลค่าเพิ่มให้กับสินค้า
 บริการการท่องเที่ยว เชิงประวัติศาสตร์ ศิลปะและวัฒนธรรม
 และการท่องเที่ยวเชิงสร้างสรรค์

| หัวข้อ | รายละเอียด |
|---------------------|---|
| ๑. ชื่อโครงการสำคัญ | โครงการส่งเสริมพัฒนาการแปรรูปเพื่อเพิ่มมูลค่า |
| ๒. ชื่อแผนงาน | ส่งเสริมพัฒนาการแปรรูป ผลิตภัณฑ์เพื่อเพิ่มมูลค่า |
| ๓. แนวทางการพัฒนา | ส่งเสริมการนำภูมิปัญญามาสร้างมูลค่าเพิ่มให้กับสินค้า บริการ การท่องเที่ยวเชิงประวัติศาสตร์ ศิลปะและวัฒนธรรม และการท่องเที่ยวเชิงสร้างสรรค์ในจังหวัด |
| ๔. หลักการและเหตุผล | <p>ยุทธศาสตร์ชาติ ๒๐ ปี (พ.ศ.๒๕๖๑-๒๕๘๐) ด้านการสร้างโอกาสและความเสมอภาคทางสังคม โดยมีเป้าหมายเพื่อเพิ่มขีดความสามารถของชุมชนท้องถิ่นในการพัฒนา การพึ่งตนเอง และการจัดการตนเอง เพื่อสร้างสังคมคุณภาพ โดยมีประเด็นในการขับเคลื่อน อาทิ การเพิ่มขีดความสามารถของชุมชนในท้องถิ่นในการพัฒนา การพึ่งตนเอง และการจัดการตนเอง ประกอบกับ แผนแม่บทภายใต้ยุทธศาสตร์ชาติประเด็นด้านการเกษตร ที่ได้กำหนดเป้าหมายประเด็นของแผนแม่บทฯ ในด้านการผลิตภาพการผลิตของภาคเกษตรเพิ่มขึ้น กิจกรรมย่อยได้กำหนดให้มีการเกษตรแปรรูป โดยมีเป้าหมายของแผนในการมีสินค้าเกษตรแปรรูป และผลิตภัณฑ์มีมูลค่าเพิ่มขึ้น</p> <p>แนวคิดการสร้างรายได้ขยายโอกาส โดยการเพิ่มมูลค่าสินค้าเกษตรคือแนวทางที่จะช่วยให้เกษตรกรไทย สามารถขายผลผลิตให้ได้ราคา ยกระดับไปสู่การตอบสนองความต้องการของตลาด ซึ่งเป็นกระบวนการหนึ่งที่สนองความต้องการของผู้ซื้อหรือผู้บริโภคเพื่อให้ได้รับความพอใจสูงสุด การแปรรูปผลผลิตทางการเกษตรเป็นการช่วยป้องกันปัญหาผลผลิตล้นตลาด หรือผลผลิตตกเกรดไม่ได้ขนาดตามที่ลูกค้าต้องการ ทำให้สามารถยกระดับราคาผลผลิตไม่ให้ตกต่ำ และการสร้างเพิ่มมูลค่าให้แก่ผลผลิตทางการเกษตร ดังนั้น เพื่อให้เกษตรกรในพื้นที่จังหวัดมหาสารคามสามารถนำผลผลิตที่มีอยู่มาดำเนินการแปรรูป เพื่อสร้างผลิตภัณฑ์ประเภทต่างๆ เพื่อสร้างรายได้และลดปัญหาในด้านสินค้าล้นตลาด รวมถึงขับเคลื่อนแผนพัฒนาจังหวัดมหาสารคาม พ.ศ. ๒๕๖๖ - ๒๕๗๐ ซึ่งได้กำหนดเป้าหมายการพัฒนา “เกษตรกรรมยั่งยืน นำภูมิปัญญาสร้างคุณค่า พัฒนาการค้าการลงทุน สู้สังคมมีความสุข ภายใต้สิ่งแวดล้อมที่ดี” โดยกำหนดประเด็นการพัฒนาที่ ๒ ได้กำหนดแนวทางการพัฒนาในการส่งเสริมการนำองค์ความรู้ทางภูมิปัญญาเพื่อสร้างมูลค่าเพิ่มให้กับสินค้า บริการ การท่องเที่ยวเชิงประวัติศาสตร์ ศิลปะและวัฒนธรรมและการท่องเที่ยวเชิงสร้างสรรค์</p> |

| หัวข้อ | รายละเอียด | | | | | | |
|------------------------------------|--|----------------------|----------------------|----------------------|----------------------|----------------------|----------------------|
| | <p>จากผลการดำเนินงานขับเคลื่อนโครงการหนึ่งตำบลหนึ่งผลิตภัณฑ์ (OTOP) และการขับเคลื่อนผลิตภัณฑ์ชุมชนในพื้นที่ที่ผ่านมาสามารถสร้างงาน สร้างรายได้ ยกระดับคุณภาพชีวิตของประชาชนได้เป็นอย่างดี มียอดขายรวมนับพันล้านบาทต่อปี อย่างไรก็ตามเนื่องจากสถานการณ์การแพร่ระบาดของเชื้อไวรัสโคโรนา 2019 (COVID-19) ส่งผลกระทบต่อทั้งทางตรง และทางอ้อมในเชิงเศรษฐกิจและสังคมต่อประชาชนในท้องถิ่นทั่วประเทศ ทำให้ขาดรายได้ในการดำเนินชีวิต ทั้งยังส่งผลกระทบต่อการผลิต และการพัฒนาคุณภาพมาตรฐานผลิตภัณฑ์ OTOP รวมถึงผลิตภัณฑ์ชุมชนที่มีมาอย่างต่อเนื่องจากความสำคัญและปัญหาดังกล่าวและเพื่อเป็นการสร้างรายได้ ส่งเสริมการพัฒนาอาชีพอย่างต่อเนื่องและพัฒนาเศรษฐกิจฐานรากให้มีความมั่นคง เพื่อเป็นการสร้างความมั่นคงให้กับประชาชนฐานรากของจังหวัดมหาสารคาม จึงจำเป็นต้องสร้างงานให้เกิดรายได้กับกลุ่มวิสาหกิจชุมชนกลุ่ม OTOP หรือผู้ผลิตชุมชน และประชาชนผู้ได้รับผลกระทบจากการเลิกจ้างงาน จังหวัดมหาสารคาม จึงได้จัดทำโครงการส่งเสริมพัฒนาการแปรรูป เพื่อเพิ่มมูลค่า โดยมีกิจกรรมหลักในการพัฒนาและแปรรูปผลิตภัณฑ์สินค้าของจังหวัด ลดผลกระทบต่อการค้าทางชีวิตของประชาชนในจังหวัด จากการแพร่ระบาดของโรคติดเชื้อไวรัสโคโรนา 2019 (COVID-19) ให้สามารถนำความรู้ไปต่อยอดในการประกอบอาชีพเพื่อสร้างงาน และสร้างรายได้ให้กับตนเองและครอบครัวในอนาคตต่อไป</p> | | | | | | |
| <p>๕. วัตถุประสงค์ของโครงการ</p> | <ol style="list-style-type: none"> ๑. เพื่อเป็นการสร้างรายได้ส่งเสริมการพัฒนาอาชีพอย่างต่อเนื่อง และพัฒนาเศรษฐกิจฐานรากให้มีความมั่นคง ๒. กระตุ้นเศรษฐกิจจังหวัดมหาสารคาม ภายหลังได้รับผลกระทบจากสถานการณ์โรคระบาดของเชื้อไวรัสโคโรนา 2019 (COVID-19) ๓. เพื่อพัฒนาคุณภาพผลิตภัณฑ์ และบรรจุภัณฑ์ ผลิตภัณฑ์ท้องถิ่น (OTOP) ให้เข้าสู่กระบวนการรับรองมาตรฐานผลิตภัณฑ์ชุมชน (มผช) ๔. เพื่อเพิ่มมูลค่ายอดขายให้กับผลิตภัณฑ์ชุมชน | | | | | | |
| <p>๖. ตัวชี้วัดและค่าเป้าหมาย</p> | <p>รายได้จากการจำหน่ายผลิตภัณฑ์ของจังหวัดเพิ่มขึ้นร้อยละ ๓ ในปีงบประมาณ พ.ศ. ๒๕๖๖ และเพิ่มขึ้นเฉลี่ย ๒๕๖๖ - ๒๕๗๐ ร้อยละ ๑๒</p> | | | | | | |
| <p>๗. พื้นที่เป้าหมาย</p> | <p>พื้นที่ในจังหวัดมหาสารคาม</p> | | | | | | |
| <p>๘. กิจกรรมหลัก งบประมาณ</p> | <p>การพัฒนาและแปรรูปผลิตภัณฑ์สินค้าของจังหวัด</p> <table border="0"> <tr> <td>ปีงบประมาณ พ.ศ. ๒๕๖๖</td> <td>จำนวน ๘๐,๐๐๐,๐๐๐ บาท</td> </tr> <tr> <td>ปีงบประมาณ พ.ศ. ๒๕๖๗</td> <td>จำนวน ๘๐,๐๐๐,๐๐๐ บาท</td> </tr> <tr> <td>ปีงบประมาณ พ.ศ. ๒๕๖๘</td> <td>จำนวน ๘๐,๐๐๐,๐๐๐ บาท</td> </tr> </table> | ปีงบประมาณ พ.ศ. ๒๕๖๖ | จำนวน ๘๐,๐๐๐,๐๐๐ บาท | ปีงบประมาณ พ.ศ. ๒๕๖๗ | จำนวน ๘๐,๐๐๐,๐๐๐ บาท | ปีงบประมาณ พ.ศ. ๒๕๖๘ | จำนวน ๘๐,๐๐๐,๐๐๐ บาท |
| ปีงบประมาณ พ.ศ. ๒๕๖๖ | จำนวน ๘๐,๐๐๐,๐๐๐ บาท | | | | | | |
| ปีงบประมาณ พ.ศ. ๒๕๖๗ | จำนวน ๘๐,๐๐๐,๐๐๐ บาท | | | | | | |
| ปีงบประมาณ พ.ศ. ๒๕๖๘ | จำนวน ๘๐,๐๐๐,๐๐๐ บาท | | | | | | |

| หัวข้อ | รายละเอียด |
|--|---|
| ผู้รับผิดชอบ หน่วยงานที่เกี่ยวข้อง | ปีงบประมาณ พ.ศ. ๒๕๖๙ จำนวน ๘๐,๐๐๐,๐๐๐ บาท ปีงบประมาณ พ.ศ. ๒๕๗๐ จำนวน ๘๐,๐๐๐,๐๐๐ บาท สำนักงานพัฒนาชุมชนจังหวัดมหาสารคาม สำนักงานพาณิชย์จังหวัดมหาสารคาม สำนักงานอุตสาหกรรมจังหวัดมหาสารคาม ส่วนราชการในพื้นที่จังหวัดมหาสารคาม องค์กรปกครองส่วนท้องถิ่นในพื้นที่จังหวัดมหาสารคาม |
| ๙. หน่วยงานดำเนินการ | สำนักงานพัฒนาชุมชนจังหวัดมหาสารคาม และหน่วยงานที่เกี่ยวข้อง |
| ๑๐. ระยะเวลาในการดำเนินโครงการ | ปีงบประมาณ พ.ศ. ๒๕๖๖ – ๒๕๗๐ |
| ๑๑. งบประมาณ | รวมงบประมาณทั้งสิ้นจำนวน ๔๐๐,๐๐๐,๐๐๐ บาท (แหล่งงบประมาณ จากงบประมาณจังหวัด/กลุ่มจังหวัด/งบประมาณของกระทรวง/กรม/งบประมาณขององค์กรปกครองส่วนท้องถิ่น) |
| ๑๒. ผลผลิต (Output) | <ol style="list-style-type: none"> ๑. กลุ่มผู้ผลิต ผู้ประกอบการ ผลิตภัณฑ์ชุมชน และOTOP ได้รับการส่งเสริมพัฒนาการแปรรูป การออกแบบ/ผลิตตราสินค้า และบรรจุภัณฑ์ จำนวน ๑๕๐ กลุ่ม ๒. กลุ่มผู้ผลิต ผู้ประกอบการ ผลิตภัณฑ์ชุมชน และOTOP มีโอกาสทางการตลาดเพิ่มขึ้น ๓. กลุ่มวิสาหกิจชุมชน กลุ่ม OTOP หรือ ผู้ผลิตชุมชน และประชาชน ได้รับการพัฒนาบรรจุภัณฑ์ จำนวน ๑๐ กลุ่ม ๔. กลุ่มวิสาหกิจชุมชน กลุ่ม OTOP หรือ ผู้ผลิตชุมชน และประชาชน สามารถเพิ่มรายได้ให้แก่ครัวเรือนไม่น้อยกว่า ๑๐,๐๐๐ บาท/คน/เดือน |
| ๑๓. ผลลัพธ์จากการดำเนินโครงการ (Outcome) | กลุ่มผู้ผลิต ผู้ประกอบการ ผลิตภัณฑ์ชุมชน และOTOP ได้รับการพัฒนาอย่างต่อเนื่อง สร้างรายได้ส่งเสริมการพัฒนาอาชีพอย่างต่อเนื่องและพัฒนาเศรษฐกิจฐานรากให้มีความมั่นคง |

แบบฟอร์มโครงการแบบย่อ (Project Brief) ของโครงการสำคัญภายใต้งบประมาณของจังหวัด
 ประเด็นการพัฒนาจังหวัดที่ ๒ : ส่งเสริมการนำองค์ความรู้ทางภูมิปัญญาเพื่อสร้างมูลค่าเพิ่มให้กับสินค้า
 บริการการท่องเที่ยว เชิงประวัติศาสตร์ ศิลปะและวัฒนธรรม
 และการท่องเที่ยวเชิงสร้างสรรค์

| หัวข้อ | รายละเอียด |
|---------------------|--|
| ๑. ชื่อโครงการสำคัญ | โครงการส่งเสริมการท่องเที่ยวเชิงประวัติศาสตร์ ศิลปะและวัฒนธรรม |
| ๒. ชื่อแผนงาน | ส่งเสริมการท่องเที่ยวเชิงประวัติศาสตร์ ศิลปะและวัฒนธรรม และการท่องเที่ยวเชิงสร้างสรรค์ |
| ๓. แนวทางการพัฒนา | ส่งเสริมการนำภูมิปัญญามาสร้างมูลค่าเพิ่มให้กับสินค้า บริการ การท่องเที่ยวเชิงประวัติศาสตร์ ศิลปะและวัฒนธรรม และการท่องเที่ยว เชิงสร้างสรรค์ในจังหวัด |
| ๔. หลักการและเหตุผล | <p>แผนแม่บทภายใต้ยุทธศาสตร์ ประเด็นการท่องเที่ยว ได้กำหนดเป้าหมาย ประเด็นของแผนแม่บท ให้ผลิตภัณฑ์มวลรวมในประเทศด้านการท่องเที่ยว ต่อผลิตภัณฑ์มวลรวมในประเทศเพิ่มขึ้น รายได้จากการท่องเที่ยว ของเมืองรองเพิ่มขึ้น และความสามารถการแข่งขันด้านการท่องเที่ยว ของประเทศไทยดีขึ้น โดยมีแผนงานย่อยของแผนแม่บทฯ รวมถึงเป้าหมาย ของแผนงานย่อย ประกอบด้วยการท่องเที่ยวเชิงสร้างสรรค์และวัฒนธรรม โดยมีเป้าหมายในแผนงานย่อยในการมีรายได้จากการท่องเที่ยวเชิงสร้างสรรค์ และวัฒนธรรมเพิ่มขึ้น เมืองและชุมชนที่มีศักยภาพด้านการท่องเที่ยว เชิงสร้างสรรค์และวัฒนธรรมเพิ่มขึ้น แผนงานย่อยการท่องเที่ยวเชิงธุรกิจ ซึ่งมีเป้าหมายการมีรายได้จากการท่องเที่ยวเชิงธุรกิจเพิ่มขึ้น การเป็นจุดหมาย ปลายทางในการจัดการประชุมนานาชาติของไทย นอกจากนี้ยังได้กำหนด แผนงานย่อยการท่องเที่ยวเชิงสุขภาพ ความงาม และแพทย์แผนไทย โดยกำหนดเป้าหมายเพื่อให้มีรายได้จากการท่องเที่ยวเชิงสุขภาพ ความงาม และแพทย์แผนไทยเพิ่มขึ้น อันดับด้านรายได้การท่องเที่ยวเชิงสุขภาพ ของประเทศไทย และสถานประกอบการด้านการท่องเที่ยวเชิงสุขภาพ และบริการทางการแพทย์ได้รับมาตรฐานเพิ่มขึ้น</p> <p>นอกจากการพัฒนาอุตสาหกรรมการท่องเที่ยว โดยใช้อัตลักษณ์ ของชุมชนเชิงสร้างสรรค์ ให้เป็นแหล่งท่องเที่ยวโดยชุมชน บริหารจัดการ การท่องเที่ยว โดยองค์รวม จะทำให้การท่องเที่ยวมีเสน่ห์และอัตลักษณ์ มีการเติบโตที่เหมาะสม เป็นการเยียวยาและฟื้นฟูเศรษฐกิจและสังคม ที่ได้รับผลกระทบจากการระบาดของโรคติดเชื้อไวรัสโคโรนา 2019 (COVID-19) ซึ่งการพัฒนาทักษะการบริการ การท่องเที่ยวเป็นกิจกรรม ที่ก่อให้เกิดรายได้การจ้างงานในวงกว้าง นำไปสู่การพัฒนาการท่องเที่ยว อย่างยั่งยืน แต่เนื่องจากแหล่งท่องเที่ยวและมรดกทางวัฒนธรรม ของท้องถิ่น มีความเป็นเอกลักษณ์เฉพาะตัวโดยเฉพาะการท่องเที่ยว</p> |

| หัวข้อ | รายละเอียด |
|--------|--|
| | <p>ในเรื่องของความเชื่อ ความศรัทธา จะต้องได้รับการพัฒนาทั้งในเรื่องของต้นทุนการเดินทาง และสภาพแวดล้อมของสถานที่นั้นๆ รวมทั้งมิติทางด้านศิลปวัฒนธรรมร่วมสมัย เพื่อสร้างสุนทรียศาสตร์ หากชุมชนได้รับการพัฒนาศักยภาพด้านการท่องเที่ยวเหล่านี้ จะสามารถใช้เป็นเครื่องมือในการเสริมสร้างมรดกวัฒนธรรมไทย สร้างคุณค่าและมูลค่าเพิ่มของสังคมและเศรษฐกิจของประเทศได้ โดยให้คนในชุมชนได้เข้ามามีส่วนร่วมในการจัดกิจกรรมต่าง ๆ เพื่อดึงดูดนักท่องเที่ยวให้เข้ามาท่องเที่ยวในชุมชนเป็นการพัฒนาเศรษฐกิจชุมชน สร้างรายได้ให้กับชุมชนโดยใช้การท่องเที่ยวเชิงสร้างสรรค์เป็นจุดขาย ดังนั้น จังหวัดมหาสารคามซึ่งเป็นจังหวัดหนึ่งที่มีความโดดเด่นด้านการท่องเที่ยวเชิงศิลปวัฒนธรรม เนื่องจากมีกิจกรรมด้านวัฒนธรรมประเพณีที่จัดขึ้นตลอดทั้งปี เช่น งานนมัสการพระบรมธาตุนาคู่นงานบุญเบิกฟ้าและงานกาชาด งานออนซอนกลองยาววาปีปทุมและการแข่งเรือยาวประเพณี เป็นต้น โดยในการจัดกิจกรรมทางวัฒนธรรมประเพณีดังกล่าวนอกจากจะเป็นการส่งเสริมการท่องเที่ยวแล้วยังเป็นการสร้างรายได้ให้แก่ประชาชนในพื้นที่ ทั้งที่พักโฮมสเตย์ การจำหน่ายสินค้า OTOP สินค้าพื้นเมือง รวมถึงเป็นการฝึกทักษะการเป็นเจ้าบ้านที่ดีให้แก่เด็ก เยาวชน และประชาชนในชุมชนอีกด้วย</p> <p>จากสถานการณ์ท่องเที่ยวของจังหวัดมหาสารคาม ในปี ๒๕๖๓ จังหวัดมหาสารคาม ซึ่งมีจำนวนนักท่องเที่ยวรวมทั้งสิ้น ๔๕๒,๕๐๓ คน เป็นนักท่องเที่ยวชาวไทย จำนวน ๔๔๙,๗๙๖ คน นักท่องเที่ยวชาวต่างชาติ จำนวน ๒,๗๐๗ คน ลดลงร้อยละ ๓๙.๔๙ จากปี ๒๕๖๒ และมีรายได้จากการท่องเที่ยว จำนวน ๖๐๗ ล้านบาท เป็นรายได้จากนักท่องเที่ยวชาวไทย จำนวน ๖๐๓ ล้านบาท และรายได้จากนักท่องเที่ยวชาวต่างชาติ จำนวน ๓.๕๓ ล้านบาท ลดลงจากปี ๒๕๖๒ ร้อยละ ๔๙.๓๖ ทั้งนี้ เนื่องมาจากผลกระทบของสถานการณ์การแพร่ระบาดของโรคติดเชื้อไวรัสโคโรนา 2019 (COVID-19)</p> <p>ดังนั้นเพื่อสนับสนุนให้เกิดการพัฒนาเศรษฐกิจ สังคม วัฒนธรรม และสิ่งแวดล้อมให้เกิดความสมดุลอย่างยั่งยืน ได้ตระหนักถึงความสำคัญและผลกระทบที่เกิดขึ้นกับภาคอุตสาหกรรมการท่องเที่ยวในภาพรวม และยังเป็นการยกระดับชุมชนท่องเที่ยวไปสู่ชุมชนการท่องเที่ยวเชิงคุณภาพ ตอบสนองความต้องการของตลาดตามวิถีใหม่ (New Normal) และเพื่อก่อให้เกิดการสร้างงานสร้างรายได้จากการท่องเที่ยวและบริการภายในชุมชนโดยชุมชน จังหวัดมหาสารคาม จึงได้จัดทำโครงการส่งเสริมการท่องเที่ยวเชิงประวัติศาสตร์ ศิลปะและวัฒนธรรม</p> |

| หัวข้อ | รายละเอียด |
|---|---|
| ๕. วัตถุประสงค์ของโครงการ | ๑. เพื่อก่อให้เกิดการสร้างงาน สร้างรายได้จากการท่องเที่ยวและบริการภายในชุมชน โดยชุมชน ๒. เพื่อยกระดับชุมชนท่องเที่ยวไปสู่ชุมชนการท่องเที่ยวเชิงคุณภาพ ตอบสนองความต้องการของตลาดตามวิถีใหม่ (New Normal) ๓. เพื่อกระตุ้นการเดินทางท่องเที่ยวของนักท่องเที่ยวทั้งในและต่างประเทศ เดินทางเข้ามาท่องเที่ยวในพื้นที่จังหวัดมหาสารคาม |
| ๖. ตัวชี้วัดและค่าเป้าหมาย | รายได้จากการท่องเที่ยวเพิ่มขึ้น ไม่น้อยกว่าร้อยละ ๑.๕ ในงบประมาณ พ.ศ. ๒๕๖๖ และมีค่าเฉลี่ยของรายได้จากการท่องเที่ยวเพิ่มขึ้นไม่น้อยกว่า ๒.๕ ในปีงบประมาณ พ.ศ. ๒๕๖๖ - ๒๕๗๐ |
| ๗. พื้นที่เป้าหมาย | พื้นที่ในจังหวัดมหาสารคาม |
| ๘. กิจกรรมหลัก งบประมาณ ผู้รับผิดชอบ หน่วยงานที่เกี่ยวข้อง | ส่งเสริมการท่องเที่ยวเชิงประวัติศาสตร์ ศิลปะและวัฒนธรรม ปีงบประมาณ พ.ศ. ๒๕๖๖ จำนวน ๒๐๐,๐๐๐,๐๐๐ บาท ปีงบประมาณ พ.ศ. ๒๕๖๗ จำนวน ๒๐๐,๐๐๐,๐๐๐ บาท ปีงบประมาณ พ.ศ. ๒๕๖๘ จำนวน ๒๐๐,๐๐๐,๐๐๐ บาท ปีงบประมาณ พ.ศ. ๒๕๖๙ จำนวน ๒๐๐,๐๐๐,๐๐๐ บาท ปีงบประมาณ พ.ศ. ๒๕๗๐ จำนวน ๒๐๐,๐๐๐,๐๐๐ บาท สำนักงานการท่องเที่ยวและกีฬาจังหวัดมหาสารคาม สำนักงานวัฒนธรรมจังหวัดมหาสารคาม ส่วนราชการในพื้นที่จังหวัดมหาสารคาม องค์กรปกครองส่วนท้องถิ่นในพื้นที่จังหวัดมหาสารคาม |
| ๙. หน่วยงานดำเนินการ | สำนักงานการท่องเที่ยวและกีฬาจังหวัดมหาสารคาม และหน่วยงานที่เกี่ยวข้อง |
| ๑๐. ระยะเวลาในการดำเนินโครงการ | ปีงบประมาณ พ.ศ. ๒๕๖๖ - ๒๕๗๐ |
| ๑๑. งบประมาณ | รวมงบประมาณทั้งสิ้นจำนวน ๑,๐๐๐,๐๐๐,๐๐๐ บาท (แหล่งงบประมาณ จากงบประมาณจังหวัด/กลุ่มจังหวัด/งบประมาณของกระทรวง/กรม/งบประมาณขององค์กรปกครองส่วนท้องถิ่น) |
| ๑๒. ผลผลิต (Output) | จัดงานส่งเสริมการท่องเที่ยวเชิงประวัติศาสตร์ ศิลปะและวัฒนธรรม และการท่องเที่ยวเชิงสร้างสรรค์ ตามห่วงปฏิทินการท่องเที่ยว |
| ๑๓. ผลลัพธ์จากการดำเนินโครงการ (Outcome) | ๑. นักท่องเที่ยวได้รับรู้กิจกรรมทางการท่องเที่ยวและแหล่งท่องเที่ยวที่สำคัญของจังหวัดมหาสารคาม ส่งผลให้เดินทางมาท่องเที่ยวมากขึ้น ๒. กิจกรรมด้านการท่องเที่ยวของจังหวัดมหาสารคามเป็นที่รู้จักของนักท่องเที่ยวมากขึ้น ๓. จังหวัดมหาสารคามมีรายได้จากการท่องเที่ยวเพิ่มขึ้นและรายได้จากการท่องเที่ยวกระจายลงสู่ชุมชนมากขึ้น |

แบบฟอร์มโครงการแบบย่อ (Project Brief) ของโครงการสำคัญภายใต้งบประมาณของจังหวัด
 ประเด็นการพัฒนาจังหวัดที่ ๒ : ส่งเสริมการนำองค์ความรู้ทางภูมิปัญญาเพื่อสร้างมูลค่าเพิ่มให้กับสินค้า
 บริการการท่องเที่ยว เชิงประวัติศาสตร์ ศิลปะและวัฒนธรรม
 และการท่องเที่ยวเชิงสร้างสรรค์

| หัวข้อ | รายละเอียด |
|---------------------|---|
| ๑. ชื่อโครงการสำคัญ | โครงการส่งเสริมการท่องเที่ยวเชิงสร้างสรรค์ |
| ๒. ชื่อแผนงาน | ส่งเสริมการท่องเที่ยวเชิงประวัติศาสตร์ ศิลปะและวัฒนธรรม และการท่องเที่ยวเชิงสร้างสรรค์ |
| ๓. แนวทางการพัฒนา | ส่งเสริมการนำภูมิปัญญามาสร้างมูลค่าเพิ่มให้กับสินค้า บริการ การท่องเที่ยวเชิงประวัติศาสตร์ ศิลปะและวัฒนธรรม และการท่องเที่ยว เชิงสร้างสรรค์ในจังหวัด |
| ๔. หลักการและเหตุผล | <p>คณะรัฐมนตรี โดยพลเอก ประยุทธ์ จันทร์โอชา นายกรัฐมนตรี ได้แถลงนโยบาย เมื่อวันที่ ๒๕ กรกฎาคม ๒๕๖๒ ต่อสภานิติบัญญัติแห่งชาติเพื่อเป็นแนวทางในการดำเนินงานและขับเคลื่อนประเทศรวม ๑๒ เรื่องโดยมีนโยบายที่เกี่ยวข้องกับด้านการท่องเที่ยว คือ นโยบายด้านที่ ๕ การพัฒนาเศรษฐกิจและความสามารถในการแข่งขันของไทย</p> <p>ข้อที่ ๕.๔ พัฒนาภาคการท่องเที่ยว โดยพัฒนาคุณภาพและความหลากหลายของแหล่งท่องเที่ยวโดยส่งเสริมพัฒนาให้ประเทศไทยเป็นแหล่งท่องเที่ยวคุณภาพระดับโลกที่มีเอกลักษณ์โดดเด่นบนพื้นฐานของวัฒนธรรมไทย การอนุรักษ์ทรัพยากรธรรมชาติและสิ่งแวดล้อม การจัดการขยะและของเสียเพื่อให้เกิดความยั่งยืนของระบบนิเวศ สิ่งแวดล้อมและชุมชนท้องถิ่น รวมทั้งพัฒนาการท่องเที่ยวในรูปแบบหลายประเทศจุดมุ่งหมายเดียวกัน การพัฒนาแหล่งท่องเที่ยวในเชิงกลุ่มพื้นที่เมืองหลักและเมืองรองที่มีศักยภาพ การท่องเที่ยวเชิงสร้างสรรค์และวัฒนธรรมการท่องเที่ยวเชิงธุรกิจ การท่องเที่ยวเชิงสุขภาพ การท่องเที่ยวเชิงกีฬาและนันทนาการ ดึงดูดนักท่องเที่ยวที่มีคุณภาพ รายได้สูง โดยมุ่งเน้นขยายตลาดคุณภาพพร้อมกับรักษาตลาดเดิม รวมทั้งนำระบบดิจิทัลมาใช้ในการส่งเสริมการท่องเที่ยว เพื่อให้นักท่องเที่ยวสามารถเข้าถึงแหล่งท่องเที่ยวในพื้นที่ต่าง ๆ ของประเทศได้อย่างมีประสิทธิภาพพัฒนาคุณภาพและมาตรฐานธุรกิจบริการที่เกี่ยวข้องเนื่องกับการท่องเที่ยว อาชีพแพทย์แผนไทย ผลิตภัณฑ์ยาและสมุนไพรไทย เพื่อสร้างความหลากหลายของสินค้า และสร้างโอกาสการขยายฐานการผลิตและการตลาดในระดับภูมิภาค ตลอดจนส่งเสริมธุรกิจบริการที่มีศักยภาพสู่ระดับสากล ดูแลความปลอดภัยของนักท่องเที่ยวอย่างเข้มงวดโดยเพิ่มมาตรฐานการดูแลรักษาความปลอดภัยแก่นักท่องเที่ยวจากอาชญากรรม การฉ้อฉลและอุบัติเหตุที่เกิดจากความบกพร่องของผู้ประกอบการ เพิ่มความเข้มงวดในการดูแลรักษาความปลอดภัย</p> |

| หัวข้อ | รายละเอียด |
|--|--|
| | <p>และให้บริการนักท่องเที่ยว โดยเฉพาะบริเวณแหล่งท่องเที่ยวทางน้ำหรือทางทะเล เกาะ หมู่เกาะ ถ้ำ และน้ำตก อำนวยความสะดวกช่วยเหลือนักท่องเที่ยวให้มีประสิทธิภาพ และส่งเสริมให้เกิดการกระจายรายได้จากธุรกิจท่องเที่ยวสู่ชุมชน โดยพัฒนาเครือข่ายวิสาหกิจให้เป็นเครื่องมือในการพัฒนาความเชื่อมโยงระหว่างธุรกิจหลักธุรกิจรองธุรกิจสนับสนุน และการพัฒนาเชื่อมโยงในเชิงกลุ่มพื้นที่ที่มีศักยภาพ รวมทั้งพัฒนาทักษะและองค์ความรู้ของท้องถิ่น ชุมชน และสถาบันการศึกษา เพื่อสนับสนุนให้มีส่วนร่วมในการพัฒนาและทำธุรกิจการท่องเที่ยวในพื้นที่ให้มากขึ้น</p> <p>ดังนั้น จังหวัดมหาสารคาม จึงได้จัดทำโครงการส่งเสริมการท่องเที่ยวเชิงสร้างสรรค์ เพื่อผลักดันขีดความสามารถทางการแข่งขันด้านการท่องเที่ยวและกีฬาของจังหวัดมหาสารคาม การสนับสนุนส่งเสริมแหล่งท่องเที่ยวมิติใหม่เชิงสร้างสรรค์เพิ่มมากขึ้น รวมถึงการส่งเสริมในด้านการประชาสัมพันธ์กิจกรรมการท่องเที่ยววิถีใหม่ New Normal การตลาดเชิงรุกมากยิ่งขึ้น</p> |
| ๕. วัตถุประสงค์ของโครงการ | <ol style="list-style-type: none"> ๑. เพื่อเพิ่มกิจกรรมการท่องเที่ยวของจังหวัดมหาสารคามทั้งในและนอกฤดูกาลท่องเที่ยว (High season & Low season) ๒. เพื่อกระตุ้นการเดินทางท่องเที่ยวของนักท่องเที่ยวชาวไทยและชาวต่างประเทศเดินทางเข้าไปท่องเที่ยวพื้นที่จังหวัดมหาสารคามมากยิ่งขึ้น ๓. เพื่อสร้างการรับรู้ เผยแพร่ และประชาสัมพันธ์แหล่งท่องเที่ยวและกิจกรรมการท่องเที่ยว รวมถึงสินค้าและบริการด้านการท่องเที่ยวของจังหวัดมหาสารคาม |
| ๖. ตัวชี้วัดและค่าเป้าหมาย | <p>รายได้จากการท่องเที่ยวเพิ่มขึ้น ไม่น้อยกว่าร้อยละ ๑.๕ ในงบประมาณ พ.ศ. ๒๕๖๖ และมีค่าเฉลี่ยของรายได้จากการท่องเที่ยวเพิ่มขึ้นไม่น้อยกว่า ๒.๕ ในปีงบประมาณ พ.ศ. ๒๕๖๖ - ๒๕๗๐</p> |
| ๗. พื้นที่เป้าหมาย | พื้นที่ในจังหวัดมหาสารคาม |
| <p>๘. กิจกรรมหลัก</p> <p>งบประมาณ</p> <p>ผู้รับผิดชอบ</p> <p>หน่วยงานที่เกี่ยวข้อง</p> | <p>ส่งเสริมการท่องเที่ยวเชิงสร้างสรรค์</p> <p>ปีงบประมาณ พ.ศ. ๒๕๖๖ จำนวน ๒๐๐,๐๐๐,๐๐๐ บาท</p> <p>ปีงบประมาณ พ.ศ. ๒๕๖๗ จำนวน ๒๐๐,๐๐๐,๐๐๐ บาท</p> <p>ปีงบประมาณ พ.ศ. ๒๕๖๘ จำนวน ๒๐๐,๐๐๐,๐๐๐ บาท</p> <p>ปีงบประมาณ พ.ศ. ๒๕๖๙ จำนวน ๒๐๐,๐๐๐,๐๐๐ บาท</p> <p>ปีงบประมาณ พ.ศ. ๒๕๗๐ จำนวน ๒๐๐,๐๐๐,๐๐๐ บาท</p> <p>สำนักงานการท่องเที่ยวและกีฬาจังหวัดมหาสารคาม</p> <p>สำนักงานวัฒนธรรมจังหวัดมหาสารคาม</p> <p>ส่วนราชการในพื้นที่จังหวัดมหาสารคาม</p> <p>องค์กรปกครองส่วนท้องถิ่นในพื้นที่จังหวัดมหาสารคาม</p> |

| หัวข้อ | รายละเอียด |
|--|--|
| ๙. หน่วยงานดำเนินการ | สำนักงานการท่องเที่ยวและกีฬาจังหวัดมหาสารคาม และหน่วยงานที่เกี่ยวข้อง |
| ๑๐. ระยะเวลาในการดำเนินโครงการ | ปีงบประมาณ พ.ศ. ๒๕๖๖ – ๒๕๗๐ |
| ๑๑. งบประมาณ | รวมงบประมาณทั้งสิ้นจำนวน ๑,๐๐๐,๐๐๐,๐๐๐ บาท (แหล่งงบประมาณ จากงบประมาณจังหวัด/กลุ่มจังหวัด/งบประมาณของกระทรวง/กรม/งบประมาณขององค์กรปกครองส่วนท้องถิ่น) |
| ๑๒. ผลผลิต (Output) | <p>๑. มีแหล่งท่องเที่ยวเชิงสร้างสรรค์ในจังหวัดเพิ่มขึ้น</p> <p>๒. มีกิจกรรมที่ช่วยในการประชาสัมพันธ์และส่งเสริมการท่องเที่ยวของจังหวัดมหาสารคาม</p> <p>๓. ประชาชนในพื้นที่มีรายได้จากการท่องเที่ยวเพิ่มขึ้น ไม่น้อยกว่าร้อยละ ๑.๕ ในงบประมาณ พ.ศ. ๒๕๖๖ และมีค่าเฉลี่ยของรายได้จากการท่องเที่ยวเพิ่มขึ้นไม่น้อยกว่า ๒.๕ ในปีงบประมาณ พ.ศ. ๒๕๖๖ - ๒๕๗๐</p> |
| ๑๓. ผลลัพธ์จากการดำเนินโครงการ (Outcome) | แหล่งท่องเที่ยวเชิงสร้างสรรค์ของจังหวัด มีขีดความสามารถทางการแข่งขัน มีแหล่งท่องเที่ยวมิติใหม่เชิงสร้างสรรค์เพิ่มมากขึ้น รวมถึงมีกิจกรรมส่งเสริมในด้านการประชาสัมพันธ์กิจกรรมการท่องเที่ยววิถีใหม่ New Normal การตลาดเชิงรุก มากยิ่งขึ้นเป็นสื่อกลางในการประชาสัมพันธ์เพื่อสร้างการรับรู้และเผยแพร่ภาพลักษณ์ของจังหวัดมหาสารคาม ให้แก่นักท่องเที่ยวได้รับรู้กระตุ้นให้นักท่องเที่ยวเดินทางเข้ามาท่องเที่ยวในจังหวัดมหาสารคามเพิ่มมากขึ้น |

แบบฟอร์มโครงการแบบย่อ (Project Brief) ของโครงการสำคัญภายใต้งบประมาณของจังหวัด
 ประเด็นการพัฒนาจังหวัดที่ ๒ : ส่งเสริมการนำองค์ความรู้ทางภูมิปัญญาเพื่อสร้างมูลค่าเพิ่มให้กับสินค้า
 บริการการท่องเที่ยว เชิงประวัติศาสตร์ ศิลปะและวัฒนธรรม
 และการท่องเที่ยวเชิงสร้างสรรค์

| หัวข้อ | รายละเอียด |
|---------------------|--|
| ๑. ชื่อโครงการสำคัญ | โครงการส่งเสริมการถ่ายทอดองค์ความรู้เพื่อสร้างมูลค่าเพิ่มให้กับสินค้า บริการและการท่องเที่ยวสู่ชุมชน |
| ๒. ชื่อแผนงาน | ส่งเสริมการถ่ายทอดองค์ความรู้จากสถาบันการศึกษาในการสร้างมูลค่าเพิ่มให้กับสินค้า บริการและการท่องเที่ยวสู่ชุมชน |
| ๓. แนวทางการพัฒนา | ส่งเสริมการนำภูมิปัญญามาสร้างมูลค่าเพิ่มให้กับสินค้า บริการ การท่องเที่ยวเชิงประวัติศาสตร์ ศิลปะและวัฒนธรรม และการท่องเที่ยวเชิงสร้างสรรค์ในจังหวัด |
| ๔. หลักการและเหตุผล | <p>แผนแม่บทภายใต้ยุทธศาสตร์ชาติประเด็นด้านการท่องเที่ยวได้กำหนดเป้าหมายประเด็นของแผนแม่บท เพื่อให้มีรายได้จากการท่องเที่ยวของเมืองรองเพิ่มมากขึ้น รวมทั้ง เพื่อให้มีความสามารถทางการแข่งขันด้านการท่องเที่ยวของประเทศไทยดีขึ้น โดยกำหนดแผนงานย่อยด้านการท่องเที่ยวเชิงสร้างสรรค์และวัฒนธรรมโดยมีเป้าหมายเพื่อให้เมืองและชุมชนที่มีศักยภาพด้านการท่องเที่ยวเชิงสร้างสรรค์และวัฒนธรรมเพิ่มมากขึ้น การมีสินค้าท่องเที่ยวเชิงสร้างสรรค์และวัฒนธรรมได้รับการขึ้นทะเบียนทรัพย์สินทางปัญญาเพิ่มขึ้น รวมถึงการมีรายได้จากการท่องเที่ยวเชิงสร้างสรรค์ และวัฒนธรรมเพิ่มขึ้น ดังนั้นจังหวัดมหาสารคาม ซึ่งเป็นจังหวัดที่มีจุดแข็งด้านการเป็นศูนย์กลางทางการศึกษา และการให้บริการทางการศึกษา การมีภูมิปัญญาท้องถิ่นที่สามารถนำมาสร้างมูลค่าเพิ่มและรายได้ให้กับคนในพื้นที่ นอกจากนี้จากกระแสความต้องการด้านอาหารคุณภาพสูงของโลก และแนวโน้มความต้องการท่องเที่ยวเชิงอาหาร (Gastronomy Tourism) หรือการท่องเที่ยวไปชิมไปที่เพิ่มมากขึ้นการท่องเที่ยวเชิงอาหารจะสามารถสร้างรายได้ให้กับจังหวัดมหาสารคามในอนาคตโดยเฉพาะอาหารพื้นบ้านอีสานซึ่งเป็นสิ่งที่สะท้อนให้เห็นถึงวิถีชีวิตความเป็นอยู่ตามลักษณะทางภูมิศาสตร์โดยการใช้ภูมิปัญญาของคนในสมัยก่อนในการปรับตัวให้เข้ากับสิ่งแวดล้อมและฤดูกาล</p> <p>ดังนั้น จังหวัดมหาสารคาม จึงมีเป้าหมายการพัฒนาจังหวัดในด้าน “เกษตรกรรมยั่งยืน นำภูมิปัญญาสร้างคุณค่า พัฒนาการค้าการลงทุน สู้สังคมมีสุข ภายใต้สิ่งแวดล้อมที่ดี” และได้กำหนดประเด็นการพัฒนาที่ ๒ “ส่งเสริมการนำองค์ความรู้ทางภูมิปัญญาเพื่อสร้างมูลค่าเพิ่มให้กับสินค้า บริการการท่องเที่ยวเชิงประวัติศาสตร์ ศิลปะและวัฒนธรรม</p> |

| หัวข้อ | รายละเอียด |
|--|---|
| | <p>และการท่องเที่ยวเชิงสร้างสรรค์” โดยการบูรณาการความร่วมมือร่วมกับสถาบันการศึกษาในพื้นที่ที่จะนำความรู้แบบบูรณาการสหวิชาการเพื่อถ่ายทอดองค์ความรู้ด้านต่างๆ ให้แก่วิสาหกิจชุมชน ผู้ประกอบการ SMEs และ Startup ให้มีศักยภาพ ในการแข่งขันในตลาดทั้งในระดับประเทศและในต่างประเทศ ผ่านการดำเนินโครงการส่งเสริมการถ่ายทอดองค์ความรู้เพื่อสร้างมูลค่าเพิ่มให้กับสินค้าบริการและการท่องเที่ยวสู่ชุมชนที่จะดำเนินการโดยการบูรณาการร่วมกับศาสตร์ต่างๆ อาทิ ศาสตร์ทางด้านการบัญชีและการจัดการ ด้านศิลปกรรมศาสตร์และวัฒนธรรมศาสตร์ด้านเทคโนโลยีและด้านวิทยาการสารสนเทศ รวมทั้งการสนับสนุน ส่งเสริมและร่วมผลักดันจากทุกภาคส่วนในจังหวัดให้มี “ศูนย์นวัตกรรมพิเศษแปรรูปเพื่อพัฒนาศักยภาพ กลุ่มวิสาหกิจชุมชน ผู้ประกอบการ SMEs และ Startup” ภายใต้อุทยานวิทยาศาสตร์ภาคตะวันออกเฉียงเหนือ (จังหวัดมหาสารคาม) โดยมุ่งหมายให้วิสาหกิจชุมชนสามารถสร้างนวัตกรรมผลิตภัณฑ์เพื่อสร้างความได้เปรียบทางการแข่งขันโดยเฉพาะในยุคที่เรียกว่า New Normal และให้สามารถดำเนินการอยู่ได้อย่างยั่งยืนต่อไป</p> |
| <p>๕. วัตถุประสงค์ของโครงการ</p> | <ol style="list-style-type: none"> ๑. เพื่อถ่ายทอดองค์ความรู้ในการวิเคราะห์จุดอ่อน จุดแข็ง โอกาส และอุปสรรคของผลิตภัณฑ์ชุมชน และการพัฒนานวัตกรรมผลิตภัณฑ์ที่เพิ่มมูลค่า ๒. เพื่อถ่ายทอดองค์ความรู้เชิงสร้างสรรค์สำหรับการพัฒนานวัตกรรม ๓. เพื่อถ่ายทอดองค์ความรู้ด้านการตลาดให้แก่วิสาหกิจชุมชน ผู้ประกอบการ SMEs และ Startup ๔. เพื่อพัฒนาผลิตภัณฑ์ชุมชนให้ได้มาตรฐานเป็นที่ต้องการของตลาดภายในประเทศและต่างประเทศ |
| <p>๖. ตัวชี้วัดและค่าเป้าหมาย</p> | <ol style="list-style-type: none"> ๑. ร้อยละของกิจกรรมการถ่ายทอดองค์ความรู้ในด้านต่างๆ เพื่อพัฒนาผลิตภัณฑ์ชุมชน และการมีนวัตกรรมที่สามารถสร้างมูลค่าไม่น้อยกว่าร้อยละ ๘๐ ๒. ผลิตภัณฑ์ชุมชนได้มาตรฐานไม่น้อยกว่าร้อยละ ๘๐ |
| <p>๗. พื้นที่เป้าหมาย</p> | <p>พื้นที่ในจังหวัดมหาสารคาม</p> |
| <p>๘. กิจกรรมหลัก</p> <p>งบประมาณ</p> <p>ผู้รับผิดชอบ</p> <p>หน่วยงานที่เกี่ยวข้อง</p> | <p>พัฒนาสินค้า บริการ และการท่องเที่ยวด้วยภูมิปัญญาท้องถิ่น</p> <p>ปีงบประมาณ พ.ศ. ๒๕๖๖ จำนวน ๗๐,๐๐๐,๐๐๐ บาท</p> <p>ปีงบประมาณ พ.ศ. ๒๕๖๗ จำนวน ๗๐,๐๐๐,๐๐๐ บาท</p> <p>ปีงบประมาณ พ.ศ. ๒๕๖๘ จำนวน ๗๐,๐๐๐,๐๐๐ บาท</p> <p>ปีงบประมาณ พ.ศ. ๒๕๖๙ จำนวน ๗๐,๐๐๐,๐๐๐ บาท</p> <p>ปีงบประมาณ พ.ศ. ๒๕๗๐ จำนวน ๗๐,๐๐๐,๐๐๐ บาท</p> <p>มหาวิทยาลัยมหาสารคาม</p> <p>มหาวิทยาลัยราชภัฏมหาสารคาม</p> <p>สถาบันการศึกษาในพื้นที่จังหวัดมหาสารคาม</p> <p>ส่วนราชการในพื้นที่จังหวัดมหาสารคาม</p> <p>องค์กรปกครองส่วนท้องถิ่นในพื้นที่จังหวัดมหาสารคาม</p> |

| หัวข้อ | รายละเอียด |
|--|---|
| ๙. หน่วยงานดำเนินการ | มหาวิทยาลัยมหาสารคาม/มหาวิทยาลัยราชภัฏมหาสารคาม และหน่วยงานที่เกี่ยวข้อง |
| ๑๐. ระยะเวลาในการดำเนินโครงการ | ปีงบประมาณ พ.ศ. ๒๕๖๖ – ๒๕๗๐ |
| ๑๑. งบประมาณ | รวมงบประมาณทั้งสิ้นจำนวน ๓๕๐,๐๐๐,๐๐๐ บาท (แหล่งงบประมาณ จากงบประมาณจังหวัด/กลุ่มจังหวัด/งบประมาณของกระทรวง/กรม/งบประมาณขององค์กรปกครองส่วนท้องถิ่น) |
| ๑๒. ผลผลิต (Output) | มีกิจกรรมการถ่ายทอดองค์ความรู้ในด้านต่างๆ เพื่อพัฒนาผลิตภัณฑ์ชุมชน และการมีนวัตกรรมที่สามารถสร้างมูลค่าให้กับกลุ่มวิสาหกิจชุมชน ผู้ประกอบการ SMEs และ Startup |
| ๑๓. ผลลัพธ์จากการดำเนินโครงการ (Outcome) | กลุ่มวิสาหกิจชุมชน ผู้ประกอบการ SMEs และ Startup มีศักยภาพทางการแข่งขันให้สามารถดำเนินการอยู่ได้อย่างยั่งยืน |

แบบฟอร์มโครงการแบบย่อ (Project Brief) ของโครงการสำคัญภายใต้งบประมาณของจังหวัด

ประเด็นการพัฒนาจังหวัดที่ ๓ : เพิ่มศักยภาพด้านการค้าการลงทุน เพื่อรองรับการขยายตัวทางเศรษฐกิจ

| หัวข้อ | รายละเอียด |
|---------------------|---|
| ๑. ชื่อโครงการสำคัญ | โครงการส่งเสริมผู้ประกอบการเพื่อพัฒนาทักษะด้านการค้าการลงทุน |
| ๒. ชื่อแผนงาน | สร้างความเข้มแข็งให้กับผู้ประกอบการและวิสาหกิจขนาดกลางและขนาดย่อม |
| ๓. แนวทางการพัฒนา | ส่งเสริมศักยภาพการค้าการลงทุน และพัฒนาทักษะฝีมือแรงงานเพื่อรองรับการขยายตัวทางเศรษฐกิจ |
| ๔. หลักการและเหตุผล | <p>ยุทธศาสตร์ชาติด้านการสร้างความสามารถในการแข่งขัน ได้กำหนดเป้าหมายให้ประเทศไทยเป็นประเทศที่พัฒนาแล้ว เศรษฐกิจเติบโตอย่างมีเสถียรภาพและยั่งยืน มีขีดความสามารถในการแข่งขันสูงขึ้น โดยมีประเด็นการในการขับเคลื่อนประกอบด้วย การเกษตรสร้างมูลค่า อุตสาหกรรมและบริการแห่งอนาคต สร้างความหลากหลายด้านการท่องเที่ยว โครงสร้างพื้นฐาน เชื่อมไทย เชื่อมโลก พัฒนาเศรษฐกิจบนพื้นฐานผู้ประกอบการยุคใหม่ และแผนแม่บทภายใต้ยุทธศาสตร์ ประเด็นผู้ประกอบการและวิสาหกิจขนาดกลางและขนาดย่อมยุคใหม่ ได้กำหนดเป้าหมายประเด็นการขับเคลื่อนให้ผู้ประกอบการในทุกระดับเป็นผู้ประกอบการยุคใหม่ที่มีบทบาทต่อระบบเศรษฐกิจเพิ่มมากขึ้น โดยมีแผนงานเพื่อร่วมขับเคลื่อน เช่น การสร้างความเข้มแข็งผู้ประกอบการอัจฉริยะ การสร้างโอกาสเข้าถึงบริการทางการเงิน การสร้างโอกาสเข้าถึงตลาด การสร้างระบบนิเวศน์ที่เอื้อต่อการดำเนินธุรกิจของผู้ประกอบการและวิสาหกิจขนาดกลางและขนาดย่อมยุคใหม่ เป็นต้น</p> <p>ซึ่งสอดคล้องกับบริบทของพื้นที่จังหวัดมหาสารคาม ที่ได้กำหนดเป้าหมายการพัฒนาไว้ว่า “เกษตรกรรมยั่งยืน นำภูมิปัญญาสร้างคุณค่า พัฒนาการค้าการลงทุน สู่สังคมมีสุข ภายใต้สิ่งแวดล้อมที่ดี” โดยจังหวัดมหาสารคามมีสินค้าเกษตรที่สำคัญ ได้แก่ ข้าว อ้อย และมันสำปะหลัง นอกจากนี้ จังหวัดมหาสารคามยังมีการส่งเสริมการเลี้ยงวัวเนื้อและไก่วงงเพื่อการบริโภค และมีสินค้าผลิตภัณฑ์ชุมชนหนึ่งตำบลหนึ่งผลิตภัณฑ์ที่มีคุณภาพ ได้แก่ เสื่อกก ผลิตภัณฑ์จากเสื่อกก และผ้าไหม ดังนั้นเพื่อให้การดำเนินงานด้านการตลาดของจังหวัดมหาสารคามมีศักยภาพ และสนับสนุนให้กลุ่มผู้ผลิตและผู้บริโภค ได้เข้ามามีส่วนร่วมและเชื่อมโยงเครือข่ายสร้างภาพลักษณ์สินค้าของจังหวัดมหาสารคามให้เด่นชัด และประชาสัมพันธ์ให้ประชาชนทั่วไปได้รับทราบ รวมทั้งเพื่อให้มีการพัฒนาด้านการตลาดอย่างต่อเนื่อง จึงกำหนดดำเนินโครงการส่งเสริมผู้ประกอบการเพื่อพัฒนาทักษะด้านการค้าการลงทุน โดยมีกิจกรรมพัฒนาทักษะผู้ประกอบการด้านการค้าการลงทุน ซึ่งการจัดทำโครงการฯ ดังกล่าวจะส่งเสริมให้ผู้ประกอบการได้มีการพัฒนาทักษะ เพิ่มช่องทางการตลาด</p> |

| หัวข้อ | รายละเอียด |
|---|--|
| | และเพิ่มศักยภาพการค้าการลงทุนในพื้นที่ |
| ๕. วัตถุประสงค์ของโครงการ | ๑. เพื่อพัฒนาศักยภาพด้านการตลาดผู้ประกอบการ OTOP SMEs จังหวัดมหาสารคาม ๒. เพื่อเพิ่มช่องทางการตลาดใหม่ของผู้ประกอบการ OTOP SMEs จังหวัดมหาสารคาม ๓. เพื่อสร้างภาพลักษณ์สินค้าของจังหวัดมหาสารคามให้เป็นที่รู้จักและยอมรับของผู้บริโภค |
| ๖. ตัวชี้วัดและค่าเป้าหมาย | มูลค่าการจำหน่ายสินค้าเป้าหมายของจังหวัด (ข้าวหอมมะลิ, เสื้อกัก, ผ้าไหม) เพิ่มขึ้นร้อยละ ๓ |
| ๗. พื้นที่เป้าหมาย | พื้นที่ในจังหวัดมหาสารคาม |
| ๘. กิจกรรมหลัก งบประมาณ ผู้รับผิดชอบ หน่วยงานที่เกี่ยวข้อง | พัฒนาทักษะผู้ประกอบการด้านการค้าการลงทุน ปีงบประมาณ พ.ศ. ๒๕๖๖ จำนวน ๕๐,๐๐๐,๐๐๐ บาท ปีงบประมาณ พ.ศ. ๒๕๖๗ จำนวน ๕๐,๐๐๐,๐๐๐ บาท ปีงบประมาณ พ.ศ. ๒๕๖๘ จำนวน ๕๐,๐๐๐,๐๐๐ บาท ปีงบประมาณ พ.ศ. ๒๕๖๙ จำนวน ๕๐,๐๐๐,๐๐๐ บาท ปีงบประมาณ พ.ศ. ๒๕๗๐ จำนวน ๕๐,๐๐๐,๐๐๐ บาท สำนักงานพาณิชย์จังหวัดมหาสารคาม สำนักงานอุตสาหกรรมจังหวัดมหาสารคาม สำนักงานพัฒนาชุมชนจังหวัดมหาสารคาม ส่วนราชการในพื้นที่จังหวัดมหาสารคาม องค์กรปกครองส่วนท้องถิ่นในพื้นที่จังหวัดมหาสารคาม |
| ๙. หน่วยงานดำเนินการ | สำนักงานพาณิชย์จังหวัดมหาสารคาม และหน่วยงานที่เกี่ยวข้อง |
| ๑๐. ระยะเวลาในการดำเนินโครงการ | ปีงบประมาณ พ.ศ. ๒๕๖๖ – ๒๕๗๐ |
| ๑๑. งบประมาณ | รวมงบประมาณทั้งสิ้นจำนวน ๒๕๐,๐๐๐,๐๐๐ บาท (แหล่งงบประมาณ จากงบประมาณจังหวัด/กลุ่มจังหวัด/งบประมาณของกระทรวง/กรม/งบประมาณขององค์กรปกครองส่วนท้องถิ่น) |
| ๑๒. ผลผลิต (Output) | ๑. กลุ่มเกษตรกร กลุ่มสหกรณ์การเกษตร ผู้ประกอบการ OTOP SMEs และผู้ผลิตสินค้ามีช่องทางการจำหน่ายสินค้า ๒. กลุ่มเกษตรกร กลุ่มสหกรณ์การเกษตร ผู้ประกอบการ OTOP SMEs และผู้ผลิตสินค้า มีการพัฒนาสินค้าให้มีคุณภาพ ตรงกับความต้องการของตลาดและมีภาพลักษณ์ที่ดีขึ้น |
| ๑๓. ผลลัพธ์จากการดำเนินโครงการ (Outcome) | กลุ่มเกษตรกร กลุ่มสหกรณ์การเกษตร ผู้ประกอบการ OTOP SMEs และผู้ผลิตสินค้ามีรายได้เพิ่มขึ้น |

แบบฟอร์มโครงการแบบย่อ (Project Brief) ของโครงการสำคัญภายใต้งบประมาณของจังหวัด
 ประเด็นการพัฒนาจังหวัดที่ ๓ : เพิ่มศักยภาพด้านการค้าการลงทุน เพื่อรองรับการขยายตัวทางเศรษฐกิจ

| หัวข้อ | รายละเอียด |
|---------------------|---|
| ๑. ชื่อโครงการสำคัญ | โครงการสร้างโอกาสการเข้าถึงแหล่งทุน และเพิ่มช่องทางการตลาด |
| ๒. ชื่อแผนงาน | สร้างความเข้มแข็งให้กับผู้ประกอบการและวิสาหกิจขนาดกลางและขนาดย่อม |
| ๓. แนวทางการพัฒนา | ส่งเสริมศักยภาพการค้าการลงทุน และพัฒนาทักษะฝีมือแรงงาน เพื่อรองรับการขยายตัวทางเศรษฐกิจ |
| ๔. หลักการและเหตุผล | <p>ยุทธศาสตร์ชาติด้านการสร้างความสามารถในการแข่งขัน ได้กำหนดเป้าหมายเพื่อให้ประเทศไทยมีขีดความสามารถในการแข่งขันสูงขึ้น โดยมีประเด็นในการขับเคลื่อน เช่น การพัฒนาเศรษฐกิจบนพื้นฐานผู้ประกอบการยุคใหม่ ซึ่งสอดคล้องกับแผนแม่บทภายใต้ยุทธศาสตร์ชาติประเด็นที่ ๘ ผู้ประกอบการและวิสาหกิจขนาดกลางและขนาดย่อมยุคใหม่ ซึ่งมีเป้าหมายให้ผู้ประกอบการในทุกระดับเป็นผู้ประกอบการยุคใหม่ที่มีบทบาทต่อระบบเศรษฐกิจเพิ่มมากขึ้น โดยมีแผนงานย่อยการสร้างโอกาสเข้าถึงบริการทางการเงิน การสร้างโอกาสเข้าถึงตลาด รวมถึง การสร้างระบบนิเวศน์ที่เอื้อต่อการดำเนินธุรกิจของผู้ประกอบการและวิสาหกิจขนาดกลางและขนาดย่อมยุคใหม่</p> <p>เพื่อเป็นการขับเคลื่อนยุทธศาสตร์ชาติและแผนแม่บทภายใต้ยุทธศาสตร์ชาติ รวมถึงนโยบายรัฐบาลในด้านการเสริมสร้างความสามารถในการแข่งขัน จังหวัดมหาสารคาม ได้กำหนดประเด็นการพัฒนาที่ ๓ “เพิ่มศักยภาพด้านการค้าการลงทุน เพื่อรองรับการขยายตัวทางเศรษฐกิจ โดยมีแผนงานหลักในการสร้างความเข้มแข็งให้กับผู้ประกอบการและวิสาหกิจขนาดกลางและขนาดย่อม โดยมีวัตถุประสงค์เพื่อพัฒนาขีดความสามารถในการแข่งขัน ซึ่งปัจจุบันศักยภาพในการแข่งขัน นับเป็นสิ่งสำคัญที่ภาครัฐจำเป็นต้องให้การส่งเสริม สนับสนุนให้ผู้ผลิตชุมชนสามารถประกอบกิจการได้ในสภาวะที่มีการเปลี่ยนแปลงของการดำเนินธุรกิจ เนื่องจากชุมชนเป็นฐานรากสำคัญ ที่จะทำให้ระบบเศรษฐกิจ มั่นคง มั่งคั่ง ยั่งยืน ตามนโยบายของรัฐบาล ประกอบกับ สถานการณ์เศรษฐกิจของโลกที่เข้าสู่ภาวะชะลอตัว และการประสบปัญหาการแพร่ระบาดของโรคติดเชื้อไวรัสโคโรนา ๒๐๑๙ (COVID-19) ทำให้หลายภูมิภาคทั่วโลก ได้รับผลกระทบอย่างมาก ส่งผลต่อระบบเศรษฐกิจโลกโดยรวม ทั้งด้านอุตสาหกรรมส่งออก สินค้าเกษตรกรรม ตลอดจนอุตสาหกรรมการท่องเที่ยวต่างๆ ของประเทศ การประกอบธุรกิจ การค้าขาย และการลงทุน ต้องหยุดชะงัก ประชาชนถูกเลิกจ้าง ต้องตกอยู่ในสภาพผู้ตกงาน ไม่เว้นแม้กระทั่งประชาชนฐานราก</p> |

| หัวข้อ | รายละเอียด |
|--|---|
| | <p>อย่างกลุ่มวิสาหกิจชุมชน กลุ่ม OTOP หรือ ผู้ผลิตชุมชนต่างก็ได้รับผลกระทบดังกล่าว ด้วยเช่นกัน</p> <p>ดังนั้น เพื่อเป็นการสร้างความมั่นคงให้กับประชาชนฐานรากของจังหวัดมหาสารคาม จึงจำเป็นต้องสร้างงานให้เกิดรายได้กับกลุ่มวิสาหกิจชุมชน กลุ่ม OTOP หรือ ผู้ผลิตชุมชน และประชาชนผู้ได้รับผลกระทบจากการเลิกจ้างงาน จังหวัดมหาสารคาม จึงได้จัดทำโครงการสร้างโอกาสการเข้าถึงแหล่งทุน และเพิ่มช่องทางการตลาดเพื่อเป็นการลดผลกระทบต่อการดำรงชีวิตของประชาชนในจังหวัด จากการแพร่ระบาดของโรคติดเชื้อไวรัสโคโรนา 2019 (COVID-19) ให้สามารถเข้าถึงแหล่งทุนและมีช่องทางการตลาดเพิ่มมากขึ้น สามารถสร้างงาน และสร้างรายได้ให้กับตนเองและครอบครัวในอนาคตต่อไป</p> |
| ๕. วัตถุประสงค์ของโครงการ | <ol style="list-style-type: none"> ๑. เพื่อสร้างโอกาสการเข้าถึงแหล่งทุน ๒. เพื่อให้สามารถมีช่องทางการตลาดเพิ่มมากขึ้น ๓. เพื่อเพิ่มมูลค่ายอดขายจำหน่ายผลิตภัณฑ์ ๔. เพื่อเพิ่มความมั่นคงด้านอาชีพให้แก่ประชาชนฐานรากในจังหวัด เพิ่มรายได้ให้กับตนเอง |
| ๖. ตัวชี้วัดและค่าเป้าหมาย | ผู้ประกอบการที่เข้าร่วมโครงการสามารถเข้าถึงแหล่งทุน ไม่น้อยกว่าร้อยละ ๕๐ กลุ่ม ในปี ๒๕๖๖ และในปี ๒๕๖๖ -๒๕๗๐ ไม่น้อยกว่า ๒๕๐ กลุ่ม |
| ๗. พื้นที่เป้าหมาย | พื้นที่ในจังหวัดมหาสารคาม |
| ๘. กิจกรรมหลัก | |
| <p>๘.๑ กิจกรรมหลักที่ ๑</p> <p>งบประมาณ</p> <p>ผู้รับผิดชอบ</p> <p>หน่วยงานที่เกี่ยวข้อง</p> | <p>สร้างโอกาสการเข้าถึงแหล่งทุน</p> <p>ปีงบประมาณ พ.ศ. ๒๕๖๖ จำนวน ๑๐,๐๐๐,๐๐๐ บาท</p> <p>ปีงบประมาณ พ.ศ. ๒๕๖๗ จำนวน ๑๐,๐๐๐,๐๐๐ บาท</p> <p>ปีงบประมาณ พ.ศ. ๒๕๖๘ จำนวน ๑๐,๐๐๐,๐๐๐ บาท</p> <p>ปีงบประมาณ พ.ศ. ๒๕๖๙ จำนวน ๑๐,๐๐๐,๐๐๐ บาท</p> <p>ปีงบประมาณ พ.ศ. ๒๕๗๐ จำนวน ๑๐,๐๐๐,๐๐๐ บาท</p> <p>สำนักงานพาณิชย์จังหวัดมหาสารคาม</p> <p>สำนักงานอุตสาหกรรมจังหวัดมหาสารคาม</p> <p>สำนักงานพัฒนาชุมชนจังหวัดมหาสารคาม</p> <p>ส่วนราชการในพื้นที่จังหวัดมหาสารคาม</p> <p>องค์กรปกครองส่วนท้องถิ่นในพื้นที่จังหวัดมหาสารคาม</p> |
| <p>๘.๒ กิจกรรมหลักที่ ๒</p> <p>งบประมาณ</p> | <p>ส่งเสริมและเพิ่มช่องทางการตลาด</p> <p>ปีงบประมาณ พ.ศ. ๒๕๖๖ จำนวน ๔๐,๐๐๐,๐๐๐ บาท</p> <p>ปีงบประมาณ พ.ศ. ๒๕๖๗ จำนวน ๔๐,๐๐๐,๐๐๐ บาท</p> <p>ปีงบประมาณ พ.ศ. ๒๕๖๘ จำนวน ๔๐,๐๐๐,๐๐๐ บาท</p> <p>ปีงบประมาณ พ.ศ. ๒๕๖๙ จำนวน ๔๐,๐๐๐,๐๐๐ บาท</p> <p>ปีงบประมาณ พ.ศ. ๒๕๗๐ จำนวน ๔๐,๐๐๐,๐๐๐ บาท</p> |

| หัวข้อ | รายละเอียด |
|--|---|
| ผู้รับผิดชอบ หน่วยงานที่เกี่ยวข้อง | สำนักงานพาณิชย์จังหวัดมหาสารคาม สำนักงานอุตสาหกรรมจังหวัดมหาสารคาม สำนักงานพัฒนาชุมชนจังหวัดมหาสารคาม ส่วนราชการในพื้นที่จังหวัดมหาสารคาม องค์กรปกครองส่วนท้องถิ่นในพื้นที่จังหวัดมหาสารคาม |
| ๙. หน่วยงานดำเนินการ | สำนักงานพาณิชย์จังหวัดมหาสารคาม และหน่วยงานที่เกี่ยวข้อง |
| ๑๐. ระยะเวลาในการดำเนิน โครงการ | ปีงบประมาณ พ.ศ. ๒๕๖๖ – ๒๕๗๐ |
| ๑๑. งบประมาณ | รวมงบประมาณทั้งสิ้นจำนวน ๒๕๐,๐๐๐,๐๐๐ บาท (แหล่งงบประมาณ จากงบประมาณจังหวัด/กลุ่มจังหวัด/งบประมาณ ของกระทรวง/กรม/งบประมาณขององค์กรปกครองส่วนท้องถิ่น) |
| ๑๒. ผลผลิต (Output) | ๑. กลุ่มผู้ประกอบการสามารถเข้าถึงแหล่งทุน ๒. มีช่องทางการตลาดเพิ่มมากขึ้น ๓. มูลค่ายอดขายผลิตภัณฑ์เพิ่มมากขึ้น ๔. เพิ่มความมั่นคงด้านอาชีพให้แก่ประชาชนฐานรากในจังหวัด |
| ๑๓. ผลลัพธ์จากการดำเนิน โครงการ (Outcome) | จังหวัดมหาสารคาม มีขีดความสามารถในการแข่งขันสูงขึ้น สามารถ พัฒนาขีดความสามารถในการแข่งขันด้านการค้า การลงทุน ส่งเสริม ให้เศรษฐกิจขยายตัวเพิ่มมากขึ้น |

แบบฟอร์มโครงการแบบย่อ (Project Brief) ของโครงการสำคัญภายใต้งบประมาณของจังหวัด
ประเด็นการพัฒนาจังหวัดที่ ๓ : เพิ่มศักยภาพด้านการค้าการลงทุน เพื่อรองรับการขยายตัวทางเศรษฐกิจ

| หัวข้อ | รายละเอียด |
|---------------------|---|
| ๑. ชื่อโครงการสำคัญ | โครงการยกระดับทักษะฝีมือแรงงาน |
| ๒. ชื่อแผนงาน | พัฒนาทักษะฝีมือแรงงานเพื่อสร้างความมั่นคงทางอาชีพ |
| ๓. แนวทางการพัฒนา | ส่งเสริมศักยภาพการค้าการลงทุน และพัฒนาทักษะฝีมือแรงงานเพื่อรองรับการขยายตัวทางเศรษฐกิจ |
| ๔. หลักการและเหตุผล | <p>รัฐบาลนายกรัฐมนตรี พลเอก ประยุทธ์ จันทร์โอชา ได้แถลงนโยบายต่อสภาเมื่อวันที่ ๒๕ กรกฎาคม ๒๕๖๒ รัฐบาลมีนโยบายหลัก ๑๒ ด้าน นโยบายที่ ๘ การปฏิรูปกระบวนการเรียนรู้และการพัฒนาศักยภาพของคนไทยทุกช่วงวัย ข้อ ๘.๖.๔ พัฒนาทักษะอาชีพทุกช่วงวัย โดยกำหนดระบบที่เอื้อต่อการพัฒนาทักษะและเพิ่มประสิทธิภาพของทุกช่วงวัยการจัดระบบที่สามารถรองรับความต้องการพัฒนาปรับปรุงทักษะอาชีพของทุกช่วงวัยเพื่อรองรับการเปลี่ยนสายอาชีพให้ตรงกับความต้องการของตลาดแรงงานที่อาจจะเปลี่ยนไปตามแนวโน้มความก้าวหน้าทางเทคโนโลยีในอนาคต และนโยบายเร่งด่วน ๑๒ เรื่อง นโยบายที่ ๕ การยกระดับศักยภาพของแรงงาน โดยยกระดับรายได้ค่าแรงแรกเข้าและกลไกการปรับอัตราค่าจ้างที่สอดคล้องกับสมรรถนะแรงงานควบคู่กับการพัฒนาทักษะฝีมือแรงงาน... และสามารถจูงใจให้แรงงานพัฒนาตนเองเพื่อปรับเปลี่ยนทักษะและเปลี่ยนอาชีพให้ตรงกับความต้องการของตลาดแรงงาน อุตสาหกรรมเป้าหมาย และความก้าวหน้าของเทคโนโลยี</p> <p>จังหวัดมหาสารคามมีจำนวนประชากร จำนวน ๙๖๒,๖๖๕ คน เป็นประชากรวัยแรงงาน จำนวน ๖๗๙,๕๒๐ คน อยู่ในกำลังแรงงาน จำนวน ๓๙๔,๐๐๗ คน (ข้อมูลจากสำนักงานสถิติจังหวัด ไตรมาส ๑/๒๕๖๔) สถานประกอบการในระบบประกันสังคม ข้อมูล ณ เดือนมิถุนายน ๒๕๖๔ จำนวน ๒,๐๔๖ แห่ง ผู้ประกันตน จำนวน ๗๒,๗๖๐ คน แยกเป็น มาตรา ๓๓ จำนวน ๓๒,๔๑๗ คน มาตรา ๓๙ จำนวน ๘,๓๓๔ คน และมาตรา ๔๐ จำนวน ๓๓,๓๐๙ คน เมื่อพิจารณาจากข้อมูลข้างต้นแล้วพบว่ายังมีแรงงานซึ่งยังไม่ได้รับการดูแลคุ้มครอง (แรงงานนอกระบบ) กว่าสามแสนคนโดยประมาณ นอกจากนี้ ยังเป็นจังหวัดที่ระบบเศรษฐกิจกำลังเจริญเติบโต มีสถาบันทางการศึกษาที่หลากหลาย สามารถผลิตแรงงานป้อนเข้าสู่ตลาดจำนวนมาก ในขณะที่ความต้องการแรงงานของพื้นที่ ต้องการแรงงานที่มีทักษะฝีมือสามารถปฏิบัติงานได้ และเป็นการเตรียมความพร้อมในการบริหารจัดการทรัพยากรมนุษย์ให้ก้าวหน้าและสอดคล้องกับความเปลี่ยนแปลงสู่ยุค Thailand ๔.๐ ที่ธุรกิจจะต้องแข่งขันกันด้วยความรู้ ความคิดสร้างสรรค์ และนวัตกรรม ทั้งนี้เพื่อให้ประเทศไทยหลุดพ้นจากกับดักประเทศรายได้</p> |

| หัวข้อ | รายละเอียด | | | | | | | | | | |
|--|--|----------------------|----------------------|----------------------|----------------------|----------------------|----------------------|----------------------|----------------------|----------------------|----------------------|
| | <p>ปานกลาง ตอบสนองนโยบายและยุทธศาสตร์แห่งรัฐในการสนับสนุนการพัฒนากำลังคนต่อความต้องการพัฒนาประเทศประกอบกับนโยบายรัฐบาลได้ประกาศใช้อัตราค่าจ้างตามมาตรฐานฝีมือแรงงาน อันเป็นไปตามมติคณะรัฐมนตรีเห็นชอบอัตราค่าจ้างตามมาตรฐานฝีมือแรงงาน ตามที่กระทรวงแรงงานเสนอ โดยการขับเคลื่อนแผนยุทธศาสตร์สู่การปฏิบัติ เน้นการใช้กลยุทธ์การทำงานเชิงพื้นที่ (Area based approach) โดยส่งเสริมสนับสนุนให้หน่วยงานหรือองค์กรในพื้นที่ที่มีบทบาทในการขับเคลื่อนงานร่วมกับส่วนราชการที่เกี่ยวข้อง ซึ่งได้รับความร่วมมือด้วยดีเสมอมา ดังนั้น เพื่อเป็นการขับเคลื่อนการพัฒนาให้บรรลุผลสำเร็จได้อย่างเป็นรูปธรรม จังหวัดมหาสารคาม จึงได้จัดทำโครงการยกระดับทักษะฝีมือแรงงาน ซึ่งเป็นโครงการที่ขับเคลื่อนประเด็นการพัฒนาจังหวัดที่ ๓ “เพิ่มศักยภาพด้านการค้าการลงทุน เพื่อรองรับการขยายตัวทางเศรษฐกิจ” โดยมุ่งส่งเสริมผู้ประกอบการเพื่อพัฒนาทักษะ เพิ่มช่องทางการตลาด และเพิ่มศักยภาพการค้า การลงทุนในพื้นที่</p> | | | | | | | | | | |
| <p>๕. วัตถุประสงค์ของโครงการ</p> | <ol style="list-style-type: none"> ๑. เพื่อให้แรงงานนอกระบบ แรงงานสูงอายุ มีโอกาส มีทางเลือกในการ ประกอบอาชีพมีรายได้ และมีคุณภาพชีวิตที่ดีขึ้น ๒. เพื่อพัฒนาศักยภาพแรงงาน ให้นักศึกษาชั้นปีสุดท้ายที่จะสำเร็จการศึกษา มีทักษะความรู้ เข้าสู่เกณฑ์มาตรฐานฝีมือแรงงาน ๓. เพื่อเตรียมความพร้อมก่อนเข้าสู่ตลาดแรงงาน ให้นักศึกษาชั้นปีสุดท้ายที่จะสำเร็จการศึกษามีมาตรฐานฝีมือ เพื่อเข้าสู่เกณฑ์ตามประกาศอัตราค่าจ้าง ตามมาตรฐานฝีมือแรงงาน ๔. เพื่อให้เกิดการบูรณาการระหว่างหน่วยงานในการพัฒนาฝีมือแรงงาน | | | | | | | | | | |
| <p>๖. ตัวชี้วัดและค่าเป้าหมาย</p> | <ol style="list-style-type: none"> ๑. แรงงานนอกระบบและแรงงานสูงอายุที่ผ่านการพัฒนาทักษะฝีมือ มีงานทำหรือประกอบอาชีพอิสระไม่น้อยกว่าร้อยละ ๕๐ ของกลุ่มเป้าหมาย ๒. ความพึงพอใจของผู้รับบริการด้านแรงงานไม่น้อยกว่าร้อยละ ๘๕ ๓. จำนวนผู้เข้ารับการพัฒนาฝีมือแรงงาน ผ่านการฝึกอบรมไม่น้อยกว่าร้อยละ ๘๕ ๔. จำนวนผู้เข้ารับการทดสอบมาตรฐานฝีมือแรงงาน ผ่านการทดสอบมาตรฐานฝีมือแรงงาน ไม่น้อยกว่าร้อยละ ๘๐ | | | | | | | | | | |
| <p>๗. พื้นที่เป้าหมาย</p> | <p>พื้นที่ในจังหวัดมหาสารคาม</p> | | | | | | | | | | |
| <p>๘. กิจกรรมหลัก งบประมาณ ผู้รับผิดชอบ</p> | <p>ยกระดับทักษะฝีมือแรงงาน</p> <table border="0"> <tr> <td>ปีงบประมาณ พ.ศ. ๒๕๖๖</td> <td>จำนวน ๕๐,๐๐๐,๐๐๐ บาท</td> </tr> <tr> <td>ปีงบประมาณ พ.ศ. ๒๕๖๗</td> <td>จำนวน ๕๐,๐๐๐,๐๐๐ บาท</td> </tr> <tr> <td>ปีงบประมาณ พ.ศ. ๒๕๖๘</td> <td>จำนวน ๕๐,๐๐๐,๐๐๐ บาท</td> </tr> <tr> <td>ปีงบประมาณ พ.ศ. ๒๕๖๙</td> <td>จำนวน ๕๐,๐๐๐,๐๐๐ บาท</td> </tr> <tr> <td>ปีงบประมาณ พ.ศ. ๒๕๗๐</td> <td>จำนวน ๕๐,๐๐๐,๐๐๐ บาท</td> </tr> </table> <p>สำนักงานพัฒนาฝีมือแรงงานมหาสารคาม</p> | ปีงบประมาณ พ.ศ. ๒๕๖๖ | จำนวน ๕๐,๐๐๐,๐๐๐ บาท | ปีงบประมาณ พ.ศ. ๒๕๖๗ | จำนวน ๕๐,๐๐๐,๐๐๐ บาท | ปีงบประมาณ พ.ศ. ๒๕๖๘ | จำนวน ๕๐,๐๐๐,๐๐๐ บาท | ปีงบประมาณ พ.ศ. ๒๕๖๙ | จำนวน ๕๐,๐๐๐,๐๐๐ บาท | ปีงบประมาณ พ.ศ. ๒๕๗๐ | จำนวน ๕๐,๐๐๐,๐๐๐ บาท |
| ปีงบประมาณ พ.ศ. ๒๕๖๖ | จำนวน ๕๐,๐๐๐,๐๐๐ บาท | | | | | | | | | | |
| ปีงบประมาณ พ.ศ. ๒๕๖๗ | จำนวน ๕๐,๐๐๐,๐๐๐ บาท | | | | | | | | | | |
| ปีงบประมาณ พ.ศ. ๒๕๖๘ | จำนวน ๕๐,๐๐๐,๐๐๐ บาท | | | | | | | | | | |
| ปีงบประมาณ พ.ศ. ๒๕๖๙ | จำนวน ๕๐,๐๐๐,๐๐๐ บาท | | | | | | | | | | |
| ปีงบประมาณ พ.ศ. ๒๕๗๐ | จำนวน ๕๐,๐๐๐,๐๐๐ บาท | | | | | | | | | | |

| หัวข้อ | รายละเอียด |
|--|---|
| หน่วยงานที่เกี่ยวข้อง | สำนักงานแรงงานจังหวัดมหาสารคาม สำนักงานจัดหางานจังหวัดมหาสารคาม ส่วนราชการในพื้นที่จังหวัดมหาสารคาม องค์กรปกครองส่วนท้องถิ่นในพื้นที่จังหวัดมหาสารคาม |
| ๙. หน่วยงานดำเนินการ | สำนักงานพัฒนาฝีมือแรงงานมหาสารคาม และหน่วยงานที่เกี่ยวข้อง |
| ๑๐. ระยะเวลาในการดำเนินโครงการ | ปีงบประมาณ พ.ศ. ๒๕๖๖ – ๒๕๗๐ |
| ๑๑. งบประมาณ | รวมงบประมาณทั้งสิ้นจำนวน ๒๕๐,๐๐๐,๐๐๐ บาท (แหล่งงบประมาณ จากงบประมาณจังหวัด/กลุ่มจังหวัด/งบประมาณของกระทรวง/กรม/งบประมาณขององค์กรปกครองส่วนท้องถิ่น) |
| ๑๒. ผลผลิต (Output) | ๑. พัฒนาศักยภาพแรงงานให้มีทักษะ ความรู้ เข้าสู่เกณฑ์มาตรฐานฝีมือแรงงานและดำเนินการทดสอบมาตรฐานฝีมือแรงงานแห่งชาติ (ตามสาขาอาชีพที่ผ่านการฝึกอบรม) ๒. แรงงานนอกระบบ แรงงานสูงอายุ ได้รับการพัฒนาศักยภาพ ๓. แรงงานนอกระบบ แรงงานสูงอายุ มีโอกาส มีทางเลือกในการประกอบอาชีพ มีรายได้ และมีคุณภาพชีวิตที่ดีขึ้น |
| ๑๓. ผลลัพธ์จากการดำเนินโครงการ (Outcome) | ๑. ผู้เข้ารับการฝึกอบรมมีทักษะฝีมือเพิ่มขึ้น สอดคล้องกับความต้องการของตลาดแรงงานและนโยบายอัตราค่าจ้างตามมาตรฐานฝีมือแรงงาน ๒. ส่วนราชการในจังหวัดมหาสารคามร่วมบูรณาการด้านการพัฒนาฝีมือแรงงานเพื่อพัฒนากำลังแรงงานในจังหวัดมหาสารคาม |

แบบฟอร์มโครงการแบบย่อ (Project Brief) ของโครงการสำคัญภายใต้งบประมาณของจังหวัด
ประเด็นการพัฒนาจังหวัดที่ ๓ : เพิ่มศักยภาพด้านการค้าการลงทุน เพื่อรองรับการขยายตัวทางเศรษฐกิจ

| หัวข้อ | รายละเอียด |
|---------------------|--|
| ๑. ชื่อโครงการสำคัญ | โครงการพัฒนาระบบการคมนาคมขนส่งเพื่ออำนวยความสะดวกด้านการค้าการลงทุน |
| ๒. ชื่อแผนงาน | พัฒนาโครงสร้างพื้นฐานเพื่อรองรับการขยายตัวทางเศรษฐกิจ |
| ๓. แนวทางการพัฒนา | ส่งเสริมศักยภาพการค้าการลงทุน และพัฒนาทักษะฝีมือแรงงานเพื่อรองรับการขยายตัวทางเศรษฐกิจ |
| ๔. หลักการและเหตุผล | <p>แผนแม่บทภายใต้ยุทธศาสตร์ชาติ ประเด็น (๗) โครงสร้างพื้นฐานระบบโลจิสติกส์ และดิจิทัล มีวัตถุประสงค์เพื่อพัฒนาโครงสร้างพื้นฐานที่ถือเป็นรากฐานที่สำคัญของการสร้างความสามารถในการแข่งขันของประเทศ ซึ่งประเทศไทยได้ให้ความสำคัญกับการพัฒนาโครงสร้างพื้นฐานด้านคมนาคมและระบบโลจิสติกส์ พลังงาน ดิจิทัล โดยมีการลงทุนเพื่อการพัฒนาที่เพิ่มขึ้นให้มีโครงสร้างพื้นฐานครอบคลุมพื้นที่ทั่วประเทศอย่างต่อเนื่อง รวมถึง สามารถเข้าถึงความต้องการของประชาชนในระดับครัวเรือน และทันต่อสถานการณ์ที่เปลี่ยนแปลงไป โดยมีเป้าหมาย ประเด็นคือ ความสามารถในการแข่งขันด้านโครงสร้างพื้นฐานของประเทศที่ดีขึ้น</p> <p>ทั้งนี้ แผนแม่บทประเด็นดังกล่าว สนับสนุนการบรรลุผลสัมฤทธิ์การพัฒนาตามเป้าหมายของยุทธศาสตร์ชาติเพื่อเสริมสร้างความสามารถในการแข่งขันของประเทศในระยะ ๒๐ ปีข้างหน้าให้บรรลุเป้าหมายการเป็นประเทศที่พัฒนาแล้ว เศรษฐกิจเติบโตอย่างมีเสถียรภาพและยั่งยืน เพื่อรองรับและสนับสนุนการสร้างความสามารถในการแข่งขันของประเทศในด้านต่าง ๆ</p> <p>ปัญหาด้านโครงสร้างพื้นฐาน โดยเฉพาะการคมนาคมขนส่งยังเป็นปัจจัยหลักอันดับต้นๆ ของประเทศในการพัฒนาคุณภาพชีวิตของประชาชนรวมถึงการอำนวยความสะดวกต่อการคมนาคมขนส่งที่จะรองรับการขยายตัวของเศรษฐกิจระดับประเทศ หรือเศรษฐกิจภายในภูมิภาค หรือแม้กระทั่งเป็นประโยชน์ต่อประชาชนระดับรากหญ้าเพื่อไปมาหาสู่กันรองรับการขนส่งสินค้าทางการเกษตรของเกษตรกร ภายใต้ยุทธศาสตร์ชาติ ๒๐ ปี ข้อ ๒ รัฐบาลได้เห็นนโยบายด้านการสร้างความสามารถในการแข่งขัน โดยให้ความสำคัญกับการลงทุนพัฒนาโครงสร้างพื้นฐาน ด้านการขนส่ง ความมั่นคงและพลังงาน ระบบเทคโนโลยีสารสนเทศ และการวิจัย และพัฒนาเพื่อสร้างโอกาสความเสมอภาค และเท่าเทียมกันทางสังคมสร้างความมั่นคงและการลดความเหลื่อมล้ำทางเศรษฐกิจและสังคม</p> |

| หัวข้อ | รายละเอียด |
|--|--|
| | <p>ในระดับจังหวัดการพัฒนาาระบบโครงสร้างพื้นฐานเพื่อรองรับการขยายตัวทางเศรษฐกิจ ถือเป็นปัจจัยหลักในการพัฒนาและส่งเสริมการค้าการลงทุน รวมถึง การพัฒนาคุณภาพชีวิตของประชาชนและสามารถลดอุบัติเหตุทางท้องถนนเพื่อลดการสูญเสียชีวิตของประชาชนจากปัญหาสภาพถนนที่ชำรุด ดังนี้ จังหวัดมหาสารคาม จึงได้กำหนดประเด็นการพัฒนาที่ ๓ “เพิ่มศักยภาพด้านการค้าการลงทุน เพื่อรองรับการขยายตัวทางเศรษฐกิจ” โดยมีวัตถุประสงค์เพื่อพัฒนาขีดความสามารถในการแข่งขันด้านการค้าการลงทุนของจังหวัด</p> |
| <p>๕. วัตถุประสงค์ของโครงการ</p> | <p>๑. เพื่อให้มีระบบการคมนาคมขนส่งสำหรับรองรับการขยายตัวทางเศรษฐกิจของจังหวัด</p> <p>๒. เส้นทางคมนาคมระหว่างชุมชนกับตัวเมืองมีความสะดวก รวดเร็วและปลอดภัย</p> <p>๓. เพื่อลดต้นทุนทางการขนส่งสินค้า</p> |
| <p>๖. ตัวชี้วัดและค่าเป้าหมาย</p> | <p>ระบบโครงสร้างพื้นฐาน เพื่อรองรับการขยายตัวทางเศรษฐกิจ ได้รับการพัฒนาไม่น้อยกว่า ๒๐ แห่ง ในปี ๒๕๖๖ และ ๑๐๐ แห่ง ในปี ๒๕๖๖ -๒๕๗๐</p> |
| <p>๗. พื้นที่เป้าหมาย</p> | <p>พื้นที่ในจังหวัดมหาสารคาม</p> |
| <p>๘. กิจกรรมหลัก</p> | |
| <p>๘.๑ กิจกรรมหลักที่ ๑ งบประมาณ ผู้รับผิดชอบ หน่วยงานที่เกี่ยวข้อง</p> | <p>ก่อสร้าง/ปรับปรุง/ซ่อมแซม/ขยายผิวจราจรถนนลาดยาง</p> <p>ปีงบประมาณ พ.ศ. ๒๕๖๖ จำนวน ๑,๒๐๐,๐๐๐,๐๐๐ บาท</p> <p>ปีงบประมาณ พ.ศ. ๒๕๖๗ จำนวน ๑,๐๐๐,๐๐๐,๐๐๐ บาท</p> <p>ปีงบประมาณ พ.ศ. ๒๕๖๘ จำนวน ๑,๐๐๐,๐๐๐,๐๐๐ บาท</p> <p>ปีงบประมาณ พ.ศ. ๒๕๖๙ จำนวน ๑,๐๐๐,๐๐๐,๐๐๐ บาท</p> <p>ปีงบประมาณ พ.ศ. ๒๕๗๐ จำนวน ๑,๐๐๐,๐๐๐,๐๐๐ บาท</p> <p>แขวงทางหลวงมหาสารคาม แขวงทางหลวงชนบทมหาสารคาม ส่วนราชการในพื้นที่จังหวัดมหาสารคาม องค์กรปกครองส่วนท้องถิ่นในพื้นที่จังหวัดมหาสารคาม</p> |
| <p>๘.๒ กิจกรรมหลักที่ ๒ งบประมาณ ผู้รับผิดชอบ หน่วยงานที่เกี่ยวข้อง</p> | <p>ก่อสร้าง/ปรับปรุง/ซ่อมแซม/ขยายผิวจราจรถนนคอนกรีตเสริมเหล็ก</p> <p>ปีงบประมาณ พ.ศ. ๒๕๖๖ จำนวน ๕๐๐,๐๐๐,๐๐๐ บาท</p> <p>ปีงบประมาณ พ.ศ. ๒๕๖๗ จำนวน ๗๐๐,๐๐๐,๐๐๐ บาท</p> <p>ปีงบประมาณ พ.ศ. ๒๕๖๘ จำนวน ๗๐๐,๐๐๐,๐๐๐ บาท</p> <p>ปีงบประมาณ พ.ศ. ๒๕๖๙ จำนวน ๗๐๐,๐๐๐,๐๐๐ บาท</p> <p>ปีงบประมาณ พ.ศ. ๒๕๗๐ จำนวน ๗๐๐,๐๐๐,๐๐๐ บาท</p> <p>แขวงทางหลวงมหาสารคาม แขวงทางหลวงชนบทมหาสารคาม ส่วนราชการในพื้นที่จังหวัดมหาสารคาม องค์กรปกครองส่วนท้องถิ่นในพื้นที่จังหวัดมหาสารคาม</p> |

| หัวข้อ | รายละเอียด |
|--|---|
| ๙. หน่วยงานดำเนินการ | แขวงทางหลวงมหาสารคาม และหน่วยงานที่เกี่ยวข้อง |
| ๑๐. ระยะเวลาในการดำเนินโครงการ | ปีงบประมาณ พ.ศ. ๒๕๖๖ – ๒๕๗๐ |
| ๑๑. งบประมาณ | รวมงบประมาณทั้งสิ้นจำนวน ๘,๕๐๐,๐๐๐,๐๐๐ บาท (แหล่งงบประมาณ จากงบประมาณจังหวัด/กลุ่มจังหวัด/งบประมาณของกระทรวง/กรม/งบประมาณขององค์กรปกครองส่วนท้องถิ่น) |
| ๑๒. ผลผลิต (Output) | ระบบโครงสร้างพื้นฐานของจังหวัดมหาสารคาม ได้รับการพัฒนาเพิ่มมากขึ้น |
| ๑๓. ผลลัพธ์จากการดำเนินโครงการ (Outcome) | มีระบบการคมนาคมขนส่งสำหรับรองรับการขยายตัวทางเศรษฐกิจของจังหวัดเพิ่มมากขึ้น รวมทั้ง มีเส้นทางคมนาคมระหว่างชุมชนกับตัวเมือง มีความสะดวก รวดเร็วและปลอดภัย และเป็นการลดต้นทุนทางการขนส่งสินค้าให้กับผู้ประกอบการในพื้นที่ |

แบบฟอร์มโครงการแบบย่อ (Project Brief) ของโครงการสำคัญภายใต้งบประมาณของจังหวัด
 ประเด็นการพัฒนาจังหวัดที่ ๓ : เพิ่มศักยภาพด้านการค้าการลงทุน เพื่อรองรับการขยายตัวทางเศรษฐกิจ

| หัวข้อ | รายละเอียด |
|---------------------|--|
| ๑. ชื่อโครงการสำคัญ | โครงการพัฒนาระบบสาธารณูปโภค |
| ๒. ชื่อแผนงาน | พัฒนาโครงสร้างพื้นฐานเพื่อรองรับการขยายตัวทางเศรษฐกิจ |
| ๓. แนวทางการพัฒนา | ส่งเสริมศักยภาพการค้าการลงทุน และพัฒนาทักษะฝีมือแรงงานเพื่อรองรับการขยายตัวทางเศรษฐกิจ |
| ๔. หลักการและเหตุผล | <p>การบริการสาธารณะถือเป็นการเพื่ออำนวยความสะดวกแก่ประชาชนในสิ่งอุปโภคที่จำเป็นต่อการดำเนินชีวิต เช่น การไฟฟ้า การประปา การเดินทางประจำทาง โทรศัพท์ นอกจากนี้ การพัฒนาโครงสร้างพื้นฐานเพื่อเอื้ออำนวยความเป็นอยู่ที่ดี และประโยชน์สุขของสังคม ตามนโยบายและแผนพัฒนาที่ปรับเปลี่ยนจากปัจจัยภายใน และภายนอกประเทศ เช่น วิกฤติทางการเมือง วิกฤติเศรษฐกิจ ภัยพิบัติ และตระหนักในการอนุรักษ์ธรรมชาติ และสิ่งแวดล้อม ขณะเดียวกัน ยังจำเป็นต้องบำรุงรักษาหรือขยายขีดความสามารถของโครงสร้างพื้นฐานเดิมที่มีอยู่ให้มีประสิทธิภาพการใช้งานให้เกิดประโยชน์สูงสุด ส่วนโครงสร้างพื้นฐานในอนาคต ต้องมุ่งใช้เทคโนโลยีที่เหมาะสม</p> <p>จังหวัดมหาสารคาม มีผลการสำรวจข้อมูลจำนวนผู้ใช้ไฟฟ้าและการจำหน่ายกระแสไฟฟ้าจำแนกตามประเภทต่าง ๆ เป็นข้อมูลสะสมตั้งแต่เดือนมกราคม ๒๕๖๔ ถึงเดือนมิถุนายน ๒๕๖๔ ของจังหวัดมหาสารคาม พบว่า จำนวนผู้ใช้ไฟฟ้า ทั้งสิ้น ๓๑๓,๙๕๔ ราย โดยอำเภอที่มีจำนวนผู้ใช้ไฟฟ้ามากที่สุด อันดับแรก คือ อำเภอเมืองมหาสารคาม เท่ากับ ๙๙,๖๒๘ ราย รองลงมาได้แก่ อำเภอพยัคฆภูมิพิสัย เท่ากับ ๕๓,๖๗๓ ราย อันดับสาม ได้แก่ อำเภอบรบือ เท่ากับ ๔๖,๗๒๖ ราย จากสถิติข้อมูลหน่วยการใช้ไฟฟ้า (วัตต์/ชั่วโมง) ของการไฟฟ้าส่วนภูมิภาคฯ ยอดสะสมตั้งแต่เดือนมกราคม ๒๕๖๔ ถึงมิถุนายน ๒๕๖๔ จังหวัดได้จำหน่ายกระแสไฟฟ้า ให้ส่วนต่างๆ ได้แก่ที่อยู่อาศัย สถานธุรกิจ และอุตสาหกรรม ส่วนที่ราชการและสาธารณะ และอื่นๆ รวมทั้งสิ้น ๔๓๔,๒๐๖,๘๓๓.๕๙ วัตต์/ชั่วโมง การประปา พบว่าจังหวัดมีพื้นที่ให้บริการน้ำประปารวมทั้งสิ้น ๗ อำเภอ ได้แก่ อำเภอเมืองมหาสารคาม อำเภอกันทรวิชัย อำเภอโกสุมพิสัย อำเภอบรบือ อำเภอกุดรัง อำเภอพยัคฆภูมิพิสัย และอำเภอลำปำปทุม จำแนกการให้บริการออกเป็น ๒ สาขา คือการประปาส่วนภูมิภาค สาขามหาสารคาม มีพื้นที่ให้บริการน้ำประปา ๔ การสื่อสารโทรคมนาคม จังหวัดมีที่ทำการไปรษณีย์ ๑๔ แห่ง มีสถานีวิทยุกระจายเสียงหลักจำนวน ๕ สถานี</p> |

| หัวข้อ | รายละเอียด |
|---|---|
| | จากการสำรวจปัญหาและความต้องการของประชาชนในพื้นที่จังหวัดมหาสารคาม จำนวน ๓๓๑ ตัวอย่าง พบว่า ประชาชนในพื้นที่ที่มีความต้องการพัฒนาและแก้ไขปัญหาในด้านโครงสร้างพื้นฐาน ถนน คิดเป็นร้อยละ ๗๖.๑๔ ไฟฟ้า ร้อยละ ๗๑.๓๒ และประปาคิดเป็นร้อยละ ๗๓.๕๔ ดังนั้น จังหวัดมหาสารคาม จึงได้จัดทำโครงการพัฒนาระบบสาธารณูปโภค โดยการพัฒนาระบบไฟฟ้า ระบบประปา และระบบโทรคมนาคม เพื่อรองรับการขยายตัวทางเศรษฐกิจของจังหวัด |
| ๕. วัตถุประสงค์ของโครงการ | เพื่อพัฒนาระบบสาธารณูปโภค (ไฟฟ้า ประปา โทรคมนาคม) ให้สามารถรองรับการขยายตัวทางเศรษฐกิจของจังหวัด |
| ๖. ตัวชี้วัดและค่าเป้าหมาย | ร้อยละของการพัฒนาระบบสาธารณูปโภค (ไฟฟ้า ประปา โทรคมนาคม) |
| ๗. พื้นที่เป้าหมาย | พื้นที่ในจังหวัดมหาสารคาม |
| ๘. กิจกรรมหลัก | |
| ๘.๑ กิจกรรมหลักที่ ๑ งบประมาณ ผู้รับผิดชอบ หน่วยงานที่เกี่ยวข้อง | พัฒนาระบบไฟฟ้า ปีงบประมาณ พ.ศ. ๒๕๖๖ จำนวน ๒๐๐,๐๐๐,๐๐๐ บาท ปีงบประมาณ พ.ศ. ๒๕๖๗ จำนวน ๒๐๐,๐๐๐,๐๐๐ บาท ปีงบประมาณ พ.ศ. ๒๕๖๘ จำนวน ๒๐๐,๐๐๐,๐๐๐ บาท ปีงบประมาณ พ.ศ. ๒๕๖๙ จำนวน ๒๐๐,๐๐๐,๐๐๐ บาท ปีงบประมาณ พ.ศ. ๒๕๗๐ จำนวน ๒๐๐,๐๐๐,๐๐๐ บาท การไฟฟ้าส่วนภูมิภาคมหาสารคาม ส่วนราชการในพื้นที่จังหวัดมหาสารคาม องค์กรปกครองส่วนท้องถิ่นในพื้นที่จังหวัดมหาสารคาม |
| ๘.๒ กิจกรรมหลักที่ ๒ งบประมาณ ผู้รับผิดชอบ หน่วยงานที่เกี่ยวข้อง | พัฒนาระบบประปา ปีงบประมาณ พ.ศ. ๒๕๖๖ จำนวน ๒๐๐,๐๐๐,๐๐๐ บาท ปีงบประมาณ พ.ศ. ๒๕๖๗ จำนวน ๒๐๐,๐๐๐,๐๐๐ บาท ปีงบประมาณ พ.ศ. ๒๕๖๘ จำนวน ๒๐๐,๐๐๐,๐๐๐ บาท ปีงบประมาณ พ.ศ. ๒๕๖๙ จำนวน ๒๐๐,๐๐๐,๐๐๐ บาท ปีงบประมาณ พ.ศ. ๒๕๗๐ จำนวน ๒๐๐,๐๐๐,๐๐๐ บาท การประปาส่วนภูมิภาคมหาสารคาม ส่วนราชการในพื้นที่จังหวัดมหาสารคาม องค์กรปกครองส่วนท้องถิ่นในพื้นที่จังหวัดมหาสารคาม |
| ๘.๓ กิจกรรมหลักที่ ๓ งบประมาณ | พัฒนาระบบโทรคมนาคม ปีงบประมาณ พ.ศ. ๒๕๖๖ จำนวน ๑๐๐,๐๐๐,๐๐๐ บาท ปีงบประมาณ พ.ศ. ๒๕๖๗ จำนวน ๑๐๐,๐๐๐,๐๐๐ บาท ปีงบประมาณ พ.ศ. ๒๕๖๘ จำนวน ๑๐๐,๐๐๐,๐๐๐ บาท ปีงบประมาณ พ.ศ. ๒๕๖๙ จำนวน ๑๐๐,๐๐๐,๐๐๐ บาท ปีงบประมาณ พ.ศ. ๒๕๗๐ จำนวน ๑๐๐,๐๐๐,๐๐๐ บาท |

| หัวข้อ | รายละเอียด |
|--|---|
| ผู้รับผิดชอบ หน่วยงานที่เกี่ยวข้อง | โทรศัพท์จังหวัดมหาสารคาม ส่วนราชการในพื้นที่จังหวัดมหาสารคาม องค์กรปกครองส่วนท้องถิ่นในพื้นที่จังหวัดมหาสารคาม |
| ๙. หน่วยงานดำเนินการ | การไฟฟ้าส่วนภูมิภาคมหาสารคาม การประปาส่วนภูมิภาคมหาสารคาม โทรศัพท์จังหวัดมหาสารคาม |
| ๑๐. ระยะเวลาในการดำเนิน โครงการ | ปีงบประมาณ พ.ศ. ๒๕๖๖ – ๒๕๗๐ |
| ๑๑. งบประมาณ | รวมงบประมาณทั้งสิ้นจำนวน ๒,๕๐๐,๐๐๐,๐๐๐ บาท (แหล่งงบประมาณ จากงบประมาณจังหวัด/กลุ่มจังหวัด/งบประมาณ ของกระทรวง/กรม/งบประมาณขององค์กรปกครองส่วนท้องถิ่น) |
| ๑๒. ผลผลิต (Output) | ระบบสาธารณูปโภค (ไฟฟ้า ประปา โทรคมนาคม) มีการพัฒนาเพิ่มขึ้น สามารถรองรับการขยายตัวทางเศรษฐกิจของจังหวัด |
| ๑๓. ผลลัพธ์จากการดำเนิน โครงการ (Outcome) | ภาคเอกชน ผู้ประกอบการ มีระบบสาธารณูปโภค (ไฟฟ้า ประปา โทรคมนาคม) สามารถรองรับการขยายตัวทางเศรษฐกิจของจังหวัด เป็นการสร้างโอกาสในการพัฒนาเมือง และมีขีดความสามารถในการ แข่งขันด้านการค้าการลงทุนเพิ่มมากขึ้น |

แบบฟอร์มโครงการแบบย่อ (Project Brief) ของโครงการสำคัญภายใต้งบประมาณของจังหวัด
 ประเด็นการพัฒนาจังหวัดที่ ๔ : พัฒนาคุณภาพชีวิตของประชาชน สู้สังคมมีสุข ภายใต้สิ่งแวดล้อมที่ดี

| หัวข้อ | รายละเอียด |
|---------------------|--|
| ๑. ชื่อโครงการสำคัญ | โครงการส่งเสริมการน้อมนำหลักของปรัชญาเศรษฐกิจพอเพียงมาใช้ในการดำรงชีวิต |
| ๒. ชื่อแผนงาน | ส่งเสริมความเข้มแข็งให้ชุมชนและพัฒนาเศรษฐกิจฐานราก |
| ๓. แนวทางการพัฒนา | ส่งเสริมการพัฒนาคุณภาพชีวิตของประชาชน สู้สังคมมีสุข ภายใต้สิ่งแวดล้อมที่ดี ตามหลักของปรัชญาเศรษฐกิจพอเพียง เพื่อให้ประชาชนสามารถพึ่งพาตนเองได้ |
| ๔. หลักการและเหตุผล | <p>ยุทธศาสตร์ชาติ ๒๐ ปี (พ.ศ. ๒๕๖๑ - ๒๕๘๐) และแผนพัฒนาเศรษฐกิจแห่งชาติ ฉบับที่ ๑๓ มุ่งเน้นให้ประเทศไทยสามารถยกระดับการพัฒนาให้บรรลุตามวิสัยทัศน์ “ประเทศไทยมีความมั่นคง มั่งคั่ง ยั่งยืน เป็นประเทศพัฒนาแล้ว ด้วยการพัฒนาตามหลักปรัชญาของเศรษฐกิจพอเพียง” โดยกำหนดประเด็นยุทธศาสตร์ชาติไว้ทั้งหมด ๖ ยุทธศาสตร์ ประเด็นยุทธศาสตร์ที่ ๔ ด้านการสร้างโอกาส และความเสมอภาคทางสังคม ประกอบด้วย การลดความเหลื่อมล้ำ สร้างความเป็นธรรมในทุกมิติ รวมทั้งการเพิ่มขีดความสามารถของชุมชนท้องถิ่นในการพัฒนา การพึ่งตนเอง และการจัดการตนเอง โดยส่งเสริมการปรับพฤติกรรมในระดับครัวเรือน ให้มีขีดความสามารถในการจัดการวางแผนชีวิต สุขภาพ ครอบครัว การเงินและอาชีพ</p> <p>นอกจากนี้ แผนแม่บทภายใต้ยุทธศาสตร์ชาติ ประเด็นด้านเศรษฐกิจฐานราก ได้กำหนดเป้าหมายประเด็นของแผนแม่บท โดยมีเป้าหมาย รายได้ของประชากรกลุ่มรายได้น้อยเพิ่มขึ้นอย่างกระจายและอย่างต่อเนื่อง และมีแผนงานที่ต้องมีการขับเคลื่อนตามเป้าหมายดังกล่าว เพื่อเพิ่มศักยภาพและขีดความสามารถของเศรษฐกิจฐานรากเพิ่มขึ้น</p> <p>แผนพัฒนาจังหวัดมหาสารคาม พ.ศ. ๒๕๖๖ - ๒๕๗๐ กำหนดเป้าหมายการพัฒนา “เกษตรกรรมยั่งยืน นำภูมิปัญญาสร้างคุณค่า พัฒนาการค้าการลงทุน สู้สังคมมีความสุข ภายใต้สิ่งแวดล้อมที่ดี” โดยกำหนดประเด็นการพัฒนาไว้ ๔ ประเด็น ซึ่งในประเด็นการพัฒนาที่ ๔. พัฒนาคุณภาพชีวิตของประชาชน สู้สังคมมีสุข ภายใต้สิ่งแวดล้อมที่ดี ได้กำหนดแนวทางการพัฒนาในการส่งเสริมการพัฒนาคุณภาพชีวิตของประชาชนสู้สังคมมีสุข ภายใต้สิ่งแวดล้อมที่ดี ตามหลักปรัชญาเศรษฐกิจพอเพียงเพื่อให้ประชาชนสามารถพึ่งพาตนเองได้จากการบริหารจัดการข้อมูลคนจนแบบชี้เป้า (Thai Poverty Map and Analytics Platform : TPMAP) ในปี พ.ศ. ๒๕๖๒ พบว่า จังหวัดมหาสารคามมีคนจนใน ๕ มิติ จำนวน ๖,๖๖๐ คน และจากการสำรวจข้อมูลความจำเป็นพื้นฐาน (จปฐ.) จังหวัดมหาสารคาม ในปี พ.ศ. ๒๕๖๒ มีครัวเรือนที่มีรายได้เฉลี่ยต่ำกว่า</p> |

| หัวข้อ | รายละเอียด |
|--|---|
| | <p>เกณฑ์ (จปฐ.) (๓๘,๐๐๐ บาท/คน/ปี) จำนวน ๑,๒๓๒ ครั้วเรือน จำแนกเป็น ครั้วเรือนที่พัฒนาได้ ๓๑๑ ครั้วเรือน ครั้วเรือนที่ต้องสงเคราะห์ ๑๗๗ ครั้วเรือน ครั้วเรือนที่ตาย/ย้ายออก ๔๑ ครั้วเรือน และครั้วเรือนที่ไม่ขอรับความช่วยเหลือ ๗๔๓ ครั้วเรือน ซึ่งกระจายอยู่ทุกอำเภอ เพื่อให้การดำเนินงานตามเป้าหมาย การพัฒนาจังหวัดมหาสารคาม บรรลุผลสำเร็จให้เห็นผลเป็นรูปธรรม จังหวัดมหาสารคาม จึงจัดทำโครงการส่งเสริมการน้อมนำหลักของปรัชญาเศรษฐกิจพอเพียงมาใช้ในการดำรงชีวิต</p> |
| <p>๕. วัตถุประสงค์ของโครงการ</p> | <ol style="list-style-type: none"> ๑. เพื่อส่งเสริมการน้อมนำหลักปรัชญาของเศรษฐกิจพอเพียงมาใช้ในการดำรงชีวิต ๒. เพื่อปรับเปลี่ยนพฤติกรรมครั้วเรือนยากจนเป้าหมายให้รู้จักพึ่งตนเอง สร้างอาชีพสร้างรายได้ และสามารถขจัดความยากจน ด้วยการน้อมนำหลักปรัชญาของเศรษฐกิจพอเพียงมาใช้ในการดำรงชีวิต ๓. สร้างสังคมมีความสุข ขจัดความยากจนประชาชนจังหวัดมหาสารคาม ด้วยการน้อมนำหลักปรัชญาของเศรษฐกิจพอเพียงมาใช้ในการดำรงชีวิต |
| <p>๖. ตัวชี้วัดและค่าเป้าหมาย</p> | <ol style="list-style-type: none"> ๑. จำนวนกิจกรรมที่เกี่ยวข้องกับโครงการพระราชดำริเพิ่มขึ้น ไม่น้อยกว่า ๒๕๐ กิจกรรม ในปี ๒๕๖๖ - ๒๕๗๐ ๒. กลุ่มประชาชนในพื้นที่รายได้ต่ำสุดร้อยละ ๔๐ มีความสามารถในการบริหารจัดการหนี้สินได้มีประสิทธิภาพ ๓. ผู้ประกอบการเศรษฐกิจฐานรากมีรายได้เพิ่มขึ้น ครั้วเรือนยากจนเป้าหมาย มีรายได้ผ่านเกณฑ์ จปฐ. ข้อยรายได้ (๓๘,๐๐๐ บาท/คน/ปี) ในปีถัดไปไม่น้อยกว่าร้อยละ ๘๐ |
| <p>๗. พื้นที่เป้าหมาย</p> | <p>พื้นที่ในจังหวัดมหาสารคาม</p> |
| <p>๘. กิจกรรมหลัก</p> <p>งบประมาณ</p> <p>ผู้รับผิดชอบ</p> <p>หน่วยงานที่เกี่ยวข้อง</p> | <p>ส่งเสริมการน้อมนำหลักของปรัชญาเศรษฐกิจพอเพียงมาใช้ในการดำรงชีวิต</p> <p>ปีงบประมาณ พ.ศ. ๒๕๖๖ จำนวน ๑๐๐,๐๐๐,๐๐๐ บาท</p> <p>ปีงบประมาณ พ.ศ. ๒๕๖๗ จำนวน ๑๐๐,๐๐๐,๐๐๐ บาท</p> <p>ปีงบประมาณ พ.ศ. ๒๕๖๘ จำนวน ๑๐๐,๐๐๐,๐๐๐ บาท</p> <p>ปีงบประมาณ พ.ศ. ๒๕๖๙ จำนวน ๑๐๐,๐๐๐,๐๐๐ บาท</p> <p>ปีงบประมาณ พ.ศ. ๒๕๗๐ จำนวน ๑๐๐,๐๐๐,๐๐๐ บาท</p> <p>สำนักงานพัฒนาชุมชนจังหวัดมหาสารคาม</p> <p>ส่วนราชการในพื้นที่จังหวัดมหาสารคาม</p> <p>องค์กรปกครองส่วนท้องถิ่นในพื้นที่จังหวัดมหาสารคาม</p> |
| <p>๙. หน่วยดำเนินการ</p> | <p>สำนักงานพัฒนาชุมชนจังหวัดมหาสารคาม และหน่วยงานที่เกี่ยวข้อง</p> |
| <p>๑๐. ระยะเวลาในการดำเนินโครงการ</p> | <p>ปีงบประมาณ พ.ศ. ๒๕๖๖ - ๒๕๗๐</p> |
| <p>๑๑. งบประมาณ</p> | <p>รวมงบประมาณทั้งสิ้นจำนวน ๕๐๐,๐๐๐,๐๐๐ บาท</p> <p>(แหล่งงบประมาณ จากงบประมาณจังหวัด/กลุ่มจังหวัด/งบประมาณของกระทรวง/กรม/งบประมาณขององค์กรปกครองส่วนท้องถิ่น</p> |

| หัวข้อ | รายละเอียด |
|--|---|
| ๑๒. ผลผลิต (Output) | ๑. กิจกรรมที่เกี่ยวข้องกับโครงการพระราชดำริเพิ่มขึ้น ๒. ประชาชนในพื้นที่ มีความสามารถในการบริหารจัดการหนี้สิน ได้มีประสิทธิภาพ ๓. ประชาชนที่เป็นผู้ประกอบการเศรษฐกิจฐานรากมีรายได้เพิ่มขึ้น ๔. ครุว์เรือนยากจนเป้าหมาย ปรับเปลี่ยนพฤติกรรมรู้จักพึ่งตนเอง สร้างอาชีพสร้างรายได้ ด้วยการน้อมนำหลักปรัชญาของเศรษฐกิจพอเพียงมาใช้ในการดำรงชีวิตสังคมมีความสุข จัดความยากจน ประชาชนจังหวัดมหาสารคาม ด้วยการน้อมนำหลักปรัชญาของเศรษฐกิจพอเพียงมาใช้ในการดำรงชีวิต |
| ๑๓. ผลลัพธ์จากการดำเนินโครงการ (Outcome) | สังคมมีความสุข จัดความยากจนประชาชนจังหวัดมหาสารคาม ด้วยการน้อมนำหลักปรัชญาของเศรษฐกิจพอเพียงมาใช้ในการดำรงชีวิต |

แบบฟอร์มโครงการแบบย่อ (Project Brief) ของโครงการสำคัญภายใต้งบประมาณของจังหวัด
 ประเด็นการพัฒนาจังหวัดที่ ๔ : พัฒนาคุณภาพชีวิตของประชาชน สู้สังคมมีสุข ภายใต้สิ่งแวดล้อมที่ดี

| หัวข้อ | รายละเอียด |
|---------------------|--|
| ๑. ชื่อโครงการสำคัญ | โครงการเสริมสร้างความมั่นคงด้านสังคม |
| ๒. ชื่อแผนงาน | เสริมสร้างความเข้มแข็งด้านความมั่นคง การสาธารณสุข และการศึกษา |
| ๓. แนวทางการพัฒนา | ส่งเสริมการพัฒนาคุณภาพชีวิตของประชาชน สู้สังคมมีสุข ภายใต้สิ่งแวดล้อมที่ดี ตามหลักของปรัชญาเศรษฐกิจพอเพียง เพื่อให้ประชาชนสามารถพึ่งพาตนเองได้ |
| ๔. หลักการและเหตุผล | <p>ยุทธศาสตร์ชาติด้านความมั่นคง ได้กำหนดเป้าหมายให้ประชาชนอยู่ดี กินดี และมีความสุข บ้านเมืองมีความมั่นคงในทุกมิติและทุกระดับ กองทัพหน่วยงานด้านความมั่นคง ภาครัฐ ภาคเอกชน และภาคประชาชน มีความพร้อมในการป้องกันและแก้ไขปัญหาความมั่นคง ประเทศไทยมีบทบาทด้านความมั่นคงเป็นที่ชื่นชมและได้รับการยอมรับโดยประชาคมระหว่างประเทศ การบริหารจัดการความมั่นคงมีผลสำเร็จที่เป็นรูปธรรมอย่างมีประสิทธิภาพ โดยมีประเด็นในการขับเคลื่อน ประกอบด้วย การรักษาความสงบภายในประเทศ การป้องกันและแก้ไขปัญหาที่มีผลกระทบต่อความมั่นคง การพัฒนาศักยภาพของประเทศให้พร้อมเผชิญภัยคุกคาม ที่กระทบต่อความมั่นคงของชาติ การบูรณาการความร่วมมือด้านความมั่นคงกับอาเซียนและนานาชาติ รวมถึงองค์กรภาครัฐและที่มิใช่ภาครัฐ การพัฒนากลไกการบริหารจัดการความมั่นคงแบบองค์รวม ซึ่งสอดคล้องกับแผนแม่บทภายใต้ยุทธศาสตร์ชาติที่ได้กำหนดเป้าหมายของประเด็นการพัฒนา ด้านความมั่นคงไว้ว่า ประเทศชาติมีความมั่นคงในทุกมิติ และทุกระดับเพิ่มขึ้น ประชาชน อยู่ดี กินดี และมีความสุขดีขึ้น</p> <p>นอกจากนี้ ยุทธศาสตร์ชาติด้านการพัฒนาและเสริมสร้างศักยภาพทรัพยากรมนุษย์ ได้กำหนดเป้าหมายให้คนไทยเป็นคนดี คนเก่ง มีคุณภาพ พร้อมสำหรับวิถีชีวิตในศตวรรษที่ ๒๑ รวมถึงการกำหนดเป้าหมายให้สังคมไทยมีสภาพแวดล้อมที่เอื้อและสนับสนุนต่อการพัฒนาคนตลอดช่วงชีวิต โดยการกำหนดประเด็นที่ต้องมีการขับเคลื่อนในด้านการเสริมสร้างให้คนไทยมีสุขภาวะที่ดี การพัฒนาศักยภาพคนตลอดช่วงวัยการสร้างสภาพแวดล้อมที่เอื้อต่อการพัฒนาและเสริมสร้างศักยภาพทรัพยากรมนุษย์ ประกอบกับแผนแม่บทภายใต้ยุทธศาสตร์ชาติ ประเด็น การเสริมสร้างให้คนไทยมีสุขภาวะที่ดี การเสริมสร้างให้คนไทยมีสุขภาวะที่ดี มีวัตถุประสงค์เพื่อเสริมสร้างการจัดการสุขภาวะในทุกรูปแบบ อันจะนำไปสู่การมีศักยภาพในการจัดการสุขภาวะที่ดีได้ด้วยตนเอง ควบคู่ไปกับการสนับสนุนให้ทุกภาคส่วนมีส่วนร่วมในการสร้างเสริมสุขภาวะ ให้มีทักษะด้านสุขภาวะที่เหมาะสม มีความรอบรู้ด้านสุขภาวะ และร่วมกันส่งเสริมและพัฒนาระบบบริการสุขภาพ ที่ทันสมัยส่งผลให้เกิดการกระจายบริการสาธารณสุขอย่างทั่วถึงและมีคุณภาพ และสามารถพัฒนา</p> |

| หัวข้อ | รายละเอียด |
|--------|--|
| | <p>และสร้างระบบรับมือ ปรับตัวต่อโรคอุบัติใหม่และโรคอุบัติซ้ำที่เกิดจากการเปลี่ยนแปลงภูมิอากาศได้อย่างเต็มประสิทธิภาพ โดยมีเป้าหมายระดับประเด็นที่กำหนดให้คนไทยมีสุขภาวะที่ดีขึ้นและมีความเป็นอยู่ดีเพิ่มขึ้น โดยทิศทางการพัฒนาประเทศในระยะของแผนพัฒนาฯ ฉบับที่ ๑๓ มีจุดประสงค์ เพื่อพลิกโฉมประเทศไทย หรือ เปลี่ยนแปลงประเทศขนานใหญ่ (Thailand's Transformation) ภายใต้แนวคิด “Resilience” ซึ่งมีจุดมุ่งหมายในการลดความเปราะบาง สร้างความพร้อมในการรับมือกับการเปลี่ยนแปลง สามารถปรับตัวให้อยู่รอดได้ในสภาวะวิกฤติ โดยสร้างภูมิคุ้มกันทั้งในระยะสั้นและระยะยาว นอกจากนี้ กรอบแผนพัฒนาเศรษฐกิจและสังคมแห่งชาติ ฉบับที่ ๑๓ ยังให้ความสำคัญกับเป้าหมายการพัฒนาอย่างยั่งยืน ในการเสริมสร้างคุณภาพชีวิตที่ดีของประชาชนทุกกลุ่ม และส่งต่อทรัพยากรธรรมชาติและสิ่งแวดล้อมที่ดีไปยังคนรุ่นต่อไป</p> <p>นอกจากยุทธศาสตร์ด้านความมั่นคงตามยุทธศาสตร์ชาติ และแผนแม่บทภายใต้ยุทธศาสตร์ชาติแล้ว คณะรัฐมนตรีได้แถลงนโยบายต่อรัฐสภา กำหนดให้ปัญหาสาธารณสุขเป็นปัญหาเร่งด่วนที่ต้องดำเนินการให้สอดคล้องกับแผนแม่บทภายใต้ยุทธศาสตร์ชาติด้านความมั่นคง และคณะกรรมการป้องกันและปราบปรามยาเสพติดในคราวประชุม ครั้งที่ ๑/๒๕๖๒ เมื่อวันที่ ๖ ธันวาคม ๒๕๖๒ ได้มีมติให้ความเห็นชอบแผนปฏิบัติการด้านการป้องกันและปราบปรามยาเสพติด พ.ศ. ๒๕๖๓ - ๒๕๖๕ เพื่อเป็นแผนขึ้นนำการขับเคลื่อนการแก้ไขปัญหาสาธารณสุข และใช้เป็นแนวปฏิบัติในการจัดทำแผนปฏิบัติการประจำปีรัฐบาลจึงได้กำหนดให้นโยบายด้านการแก้ไขปัญหาสาธารณสุขเป็นนโยบายเร่งด่วนของรัฐบาลโดยเร่งรัดการแก้ไขปัญหาสาธารณสุขโดยให้ความสำคัญกับกระบวนการมีส่วนร่วมจากทุกภาคส่วน ประกอบกับแผนพัฒนาจังหวัดมหาสารคาม พ.ศ. ๒๕๖๖ - ๒๕๗๐ ประเด็นการพัฒนาที่ ๔ พัฒนาคุณภาพชีวิตของประชาชน สู้สังคมมีสุข ภายใต้สิ่งแวดล้อมที่ดี ได้กำหนดแผนงานเสริมสร้างความเข้มแข็งด้านความมั่นคง การสาธารณสุข และการศึกษา โดยมีเป้าหมายเพื่อให้คนมหาสารคามมีการพัฒนาคุณภาพชีวิตที่ดีในด้านความมั่นคง ด้านสาธารณสุข ด้านการศึกษา และน้อมนำหลักปรัชญาเศรษฐกิจพอเพียงมาใช้ในการดำรงชีวิต ซึ่งมีกิจกรรมที่ต้องขับเคลื่อน ประกอบด้วย กิจกรรมเสริมสร้างความมั่นคงด้านสังคม การป้องกันและแก้ไขปัญหาเสพติด การยกระดับคุณภาพของประชาชนในจังหวัดทุกช่วงวัย และการพัฒนาและสร้างระบบรับมือและปรับตัวต่อโรคอุบัติใหม่</p> <p>ดังนั้น เพื่อให้บรรลุถึงเป้าหมายการพัฒนาและร่วมขับเคลื่อนยุทธศาสตร์ชาติ ๒๐ ปี แผนแม่บทภายใต้ยุทธศาสตร์ชาติ แผนพัฒนาจังหวัดในประเด็นส่วนที่เกี่ยวข้องทั้งในด้านความมั่นคง และด้านสังคม จังหวัดมหาสารคาม จึงได้จัดทำโครงการเสริมสร้างความมั่นคงด้านสังคมขึ้น</p> |

| หัวข้อ | รายละเอียด |
|---|---|
| ๕. วัตถุประสงค์ของโครงการ | ๑. เพื่อเป็นการป้องกันและแก้ไขปัญหามีผลกระทบต่อความมั่นคงที่มีอยู่ในปัจจุบัน (เช่น ปัญหายาเสพติด ความมั่นคงทางไซเบอร์ การค้ามนุษย์ ฯลฯ) ได้รับการแก้ไขอย่างเป็นรูปธรรม ๒. เพื่อส่งเสริมสุขภาพของประชาชนในพื้นที่ ให้มีความรอบรู้ด้านสุขภาพ ๓. เพื่อยกระดับคุณภาพชีวิตของประชาชนในจังหวัดทุกช่วงวัย |
| ๖. ตัวชี้วัดและค่าเป้าหมาย | ๑. สถิติปัญหาด้านความมั่นคงลดลง ๒. อายุเฉลี่ยของประชาชนจังหวัดมหาสารคาม ไม่น้อยกว่า ๖๙.๕ ปี ในปี ๒๕๖๖ และปี ๒๕๖๖ - ๒๕๗๐ ไม่น้อยกว่า ๗๑.๕ ปี ๓. ร้อยละของประชาชนมีคุณภาพชีวิตที่ดี |
| ๗. พื้นที่เป้าหมาย | พื้นที่ในจังหวัดมหาสารคาม |
| ๘. กิจกรรมหลัก | |
| ๘.๑ กิจกรรมหลักที่ ๑ งบประมาณ ผู้รับผิดชอบ หน่วยงานที่เกี่ยวข้อง | การเสริมสร้างความมั่นคงด้านสังคม งบประมาณ พ.ศ. ๒๕๖๖ จำนวน ๒๐,๐๐๐,๐๐๐ บาท งบประมาณ พ.ศ. ๒๕๖๗ จำนวน ๒๐,๐๐๐,๐๐๐ บาท งบประมาณ พ.ศ. ๒๕๖๘ จำนวน ๒๐,๐๐๐,๐๐๐ บาท งบประมาณ พ.ศ. ๒๕๖๙ จำนวน ๒๐,๐๐๐,๐๐๐ บาท งบประมาณ พ.ศ. ๒๕๗๐ จำนวน ๒๐,๐๐๐,๐๐๐ บาท ที่ทำการปกครองจังหวัดมหาสารคาม กองอำนวยการรักษาความมั่นคงภายในจังหวัดมหาสารคาม สำนักงานสาธารณสุขจังหวัดมหาสารคาม ส่วนราชการในพื้นที่จังหวัดมหาสารคาม องค์กรปกครองส่วนท้องถิ่นในพื้นที่จังหวัดมหาสารคาม |
| ๘.๒ กิจกรรมหลักที่ ๒ งบประมาณ ผู้รับผิดชอบ หน่วยงานที่เกี่ยวข้อง | การป้องกันและแก้ไขปัญหายาเสพติด งบประมาณ พ.ศ. ๒๕๖๖ จำนวน ๒๐,๐๐๐,๐๐๐ บาท งบประมาณ พ.ศ. ๒๕๖๗ จำนวน ๒๐,๐๐๐,๐๐๐ บาท งบประมาณ พ.ศ. ๒๕๖๘ จำนวน ๒๐,๐๐๐,๐๐๐ บาท งบประมาณ พ.ศ. ๒๕๖๙ จำนวน ๒๐,๐๐๐,๐๐๐ บาท งบประมาณ พ.ศ. ๒๕๗๐ จำนวน ๒๐,๐๐๐,๐๐๐ บาท ทำการปกครองจังหวัดมหาสารคาม กองอำนวยการรักษาความมั่นคงภายในจังหวัดมหาสารคาม สำนักงานสาธารณสุขจังหวัดมหาสารคาม ส่วนราชการในพื้นที่จังหวัดมหาสารคาม องค์กรปกครองส่วนท้องถิ่นในพื้นที่จังหวัดมหาสารคาม |
| ๘.๒ กิจกรรมหลักที่ ๓ งบประมาณ | การยกระดับคุณภาพชีวิตของประชาชนในจังหวัดทุกช่วงวัย งบประมาณ พ.ศ. ๒๕๖๖ จำนวน ๑๕,๐๐๐,๐๐๐ บาท งบประมาณ พ.ศ. ๒๕๖๗ จำนวน ๑๕,๐๐๐,๐๐๐ บาท งบประมาณ พ.ศ. ๒๕๖๘ จำนวน ๑๕,๐๐๐,๐๐๐ บาท |

| หัวข้อ | รายละเอียด |
|---|--|
| ผู้รับผิดชอบ หน่วยงานที่เกี่ยวข้อง | <p>ปีงบประมาณ พ.ศ. ๒๕๖๙ จำนวน ๑๕,๐๐๐,๐๐๐ บาท</p> <p>ปีงบประมาณ พ.ศ. ๒๕๗๐ จำนวน ๑๕,๐๐๐,๐๐๐ บาท</p> <p>สำนักงานสาธารณสุขจังหวัดมหาสารคาม</p> <p>สำนักงานพัฒนาสังคมและความมั่นคงของมนุษย์จังหวัดมหาสารคาม</p> <p>ส่วนราชการในพื้นที่จังหวัดมหาสารคาม</p> <p>องค์กรปกครองส่วนท้องถิ่นในพื้นที่จังหวัดมหาสารคาม</p> |
| ๘.๒ กิจกรรมหลักที่ ๔ งบประมาณ ผู้รับผิดชอบ หน่วยงานที่เกี่ยวข้อง | <p>พัฒนาและสร้างระบบรับมือและปรับตัวต่อโรคอุบัติใหม่</p> <p>ปีงบประมาณ พ.ศ. ๒๕๖๖ จำนวน ๑๕,๐๐๐,๐๐๐ บาท</p> <p>ปีงบประมาณ พ.ศ. ๒๕๖๗ จำนวน ๑๕,๐๐๐,๐๐๐ บาท</p> <p>ปีงบประมาณ พ.ศ. ๒๕๖๘ จำนวน ๑๕,๐๐๐,๐๐๐ บาท</p> <p>ปีงบประมาณ พ.ศ. ๒๕๖๙ จำนวน ๑๕,๐๐๐,๐๐๐ บาท</p> <p>ปีงบประมาณ พ.ศ. ๒๕๗๐ จำนวน ๑๕,๐๐๐,๐๐๐ บาท</p> <p>สำนักงานสาธารณสุขจังหวัดมหาสารคาม</p> <p>ส่วนราชการในพื้นที่จังหวัดมหาสารคาม</p> <p>องค์กรปกครองส่วนท้องถิ่นในพื้นที่จังหวัดมหาสารคาม</p> |
| ๙. หน่วยงานดำเนินการ | สำนักงานสาธารณสุขจังหวัดมหาสารคาม และหน่วยงานที่เกี่ยวข้อง |
| ๑๐. ระยะเวลาในการดำเนิน โครงการ | ปีงบประมาณ พ.ศ. ๒๕๖๖ – ๒๕๗๐ |
| ๑๑. งบประมาณ | รวมงบประมาณทั้งสิ้นจำนวน ๓๕๐,๐๐๐,๐๐๐ บาท (แหล่งงบประมาณ จากงบประมาณจังหวัด/กลุ่มจังหวัด/งบประมาณ ของกระทรวง/กรม/งบประมาณขององค์กรปกครองส่วนท้องถิ่น |
| ๑๒. ผลผลิต (Output) | <p>๑. ประชาชนในพื้นที่จังหวัดมหาสารคามได้รับความปลอดภัยในชีวิต และทรัพย์สิน และมีส่วนร่วมในการแก้ไขปัญหาสุขภาพ</p> <p>๒. ประชากรในจังหวัดมหาสารคามมีสุขภาพที่ดีขึ้น</p> |
| ๑๓. ผลลัพธ์จากการดำเนิน โครงการ (Outcome) | <p>๑. จำนวนปัญหาด้านความมั่นคงลดลง</p> <p>๒. ประชาชนจังหวัดมหาสารคามมีอายุเฉลี่ยของไม่น้อยกว่า ๖๙.๕ ปี ในปี ๒๕๖๖ และปี ๒๕๖๖ – ๒๕๗๐ ไม่น้อยกว่า ๗๑.๕ ปี</p> <p>๓. ประชาชนมีคุณภาพชีวิตที่ดี</p> <p>๔. จำนวนผู้ป่วยโรคความดันโลหิตสูงรายใหม่ลดลง</p> <p>๕. พื้นที่เป้าหมายมีกลไกการจัดการด้านสุขภาพในระดับตำบลเพื่อให้ ประชาชนสามารถควบคุมปัจจัยเสี่ยงที่คุกคามต่อสุขภาพ ร้อยละ ๑๐๐</p> |

แบบฟอร์มโครงการแบบย่อ (Project Brief) ของโครงการสำคัญภายใต้งบประมาณของจังหวัด
ประเด็นการพัฒนาจังหวัดที่ ๔ : พัฒนาคุณภาพชีวิตของประชาชน สู้สังคมมีสุข ภายใต้สิ่งแวดล้อมที่ดี

| หัวข้อ | รายละเอียด |
|---------------------|--|
| ๑. ชื่อโครงการสำคัญ | โครงการส่งเสริมพัฒนาศักยภาพการศึกษาทุกระดับ |
| ๒. ชื่อแผนงาน | เสริมสร้างความเข้มแข็งด้านความมั่นคง การสาธารณสุข และการศึกษา |
| ๓. แนวทางการพัฒนา | ส่งเสริมการพัฒนาคุณภาพชีวิตของประชาชน สู้สังคมมีสุข ภายใต้สิ่งแวดล้อมที่ดี ตามหลักของปรัชญาเศรษฐกิจพอเพียง เพื่อให้ประชาชนสามารถพึ่งพาตนเองได้ |
| ๔. หลักการและเหตุผล | <p>ยุทธศาสตร์ชาติด้านการพัฒนาและเสริมสร้างศักยภาพมนุษย์ ได้กำหนดเป้าหมายให้คนไทยเป็นคนดี คนเก่ง มีคุณภาพ พร้อมสำหรับวิถีชีวิตในศตวรรษที่ ๒๑ สังคมไทยมีสภาพแวดล้อมที่เอื้อและสนับสนุนต่อการพัฒนาคนตลอดช่วงวัยและได้กำหนดประเด็นการพัฒนาศักยภาพคนตลอดช่วงวัย การปรับเปลี่ยนค่านิยมและวัฒนธรรม การปฏิรูปกระบวนการเรียนรู้ที่ตอบสนองต่อการเปลี่ยนแปลงในศตวรรษที่ ๒๑ การตระหนักถึงพหุปัญหาของมนุษย์ที่หลากหลาย การเสริมสร้างให้คนไทยมีสุขภาวะที่ดี และการสร้างสภาพแวดล้อมที่เอื้อต่อการพัฒนาและเสริมสร้างศักยภาพทรัพยากรมนุษย์ นอกจากนี้ยุทธศาสตร์ชาติที่ได้ให้ความสำคัญกับการพัฒนาและเสริมสร้างศักยภาพมนุษย์แล้วแผนแม่บทภายใต้ยุทธศาสตร์ชาติยังได้กำหนดให้การพัฒนาศักยภาพคนตลอดช่วงวัย ประเด็นการพัฒนาระบบการเรียนรู้ และการเสริมสร้างให้คนไทยมีสุขภาพที่ดีโดยได้กำหนดเป้าหมายเพื่อช่วยในการขับเคลื่อนการพัฒนาประเด็นดังกล่าว อาทิ คนไทยทุกช่วงวัยมีคุณภาพเพิ่มขึ้น ได้รับการพัฒนาอย่างสมดุลทั้งด้านร่างกาย สติปัญญาและคุณธรรม จริยธรรม เป็นผู้ที่มีความรู้และทักษะในศตวรรษที่ ๒๑ รักการเรียนรู้อย่างต่อเนื่องตลอดชีวิต คนไทยมีการศึกษาที่มีคุณภาพตามมาตรฐานสากลเพิ่มขึ้น มีทักษะที่จำเป็นของโลกศตวรรษที่ ๒๑ สามารถในการแก้ปัญหา ปรับตัว สื่อสาร และทำงานร่วมกับผู้อื่นได้อย่างมีประสิทธิภาพเพิ่มขึ้นมีนิสัยใฝ่เรียนรู้อย่างต่อเนื่องตลอดชีวิต และมีสุขภาวะที่ดีขึ้นและมีความเป็นอยู่ดีเพิ่มขึ้น</p> <p>จากรายงานผลการเปรียบเทียบระดับการพัฒนาศักยภาพภายในจังหวัดมหาสารคาม (Competitive Benchmarking) จัดทำโดยกระทรวงมหาดไทยซึ่งได้ดำเนินการพัฒนาศักยภาพในการเชื่อมโยงระดับภูมิภาคและจัดทำแผนยุทธศาสตร์เพื่อสนับสนุนการพัฒนาระดับกลุ่มจังหวัด ภายใต้โครงการพัฒนาศักยภาพในการเชื่อมโยงและจัดทำแผนยุทธศาสตร์ในระดับพื้นที่ พบว่ารายงานสรุปผลระดับการพัฒนาศักยภาพรายสาขา ด้านการศึกษา ซึ่งเป็นข้อมูลเฉพาะในเขตสำนักงานเขตพื้นที่การศึกษาประถมศึกษา ในปี ๒๕๖๓ พบว่ามีอัตราส่วนครูต่อนักเรียนอยู่ที่ ๑ : ๑๑ คน และมีอัตราส่วนนักเรียนเฉลี่ยต่อห้องอยู่ที่ ๑๓ คน ในด้านคุณภาพการศึกษาที่พิจารณาจากข้อมูลคะแนน O-NET มีการปรับตัวเพิ่มขึ้น และ IQ</p> |

| หัวข้อ | รายละเอียด |
|--------|---|
| | <p>การปรับตัวลดลง ซึ่งต่ำกว่าค่าเฉลี่ยภาพรวม ค่าสัดส่วนของเด็กที่มี EQ ไม่ต่ำกว่าเกณฑ์มาตรฐาน อยู่ร้อยละ ๘๑.๙๕ ซึ่งสูงกว่าค่าเฉลี่ย ด้านการอ่านของประชากรในจังหวัด ในปี ๒๕๖๑ อยู่ที่ร้อยละ ๘๔.๗ ซึ่งปรับเพิ่มขึ้นจากปี ๒๕๕๘ อยู่ที่ ๙๕ นาที่ ต่อวัน</p> <p>นอกจากผลการศึกษาดังกล่าวแล้ว ยังมีรายงานผลการสำรวจพัฒนาการเด็กปฐมวัย เขตสุขภาพที่ ๗ ด้วยเครื่องมือ Denver II พบว่าเด็กมีพัฒนาการสมวัยเพียงร้อยละ ๗๑.๑ และผลการสำรวจระดับสติปัญญา (IQ) ในปี ๒๕๕๔ เด็กอายุ ๖-๑๒ ปี ของภาคอีสานมีระดับ IQ เท่ากับ ๙๕.๗๙ (ต่ำกว่าทุกภาค) และจังหวัดมหาสารคาม เด็กอายุ ๖-๑๒ ปี มีระดับ IQ เท่ากับ ๙๕.๒๘ (อยู่ในกลุ่ม ๑๐ จังหวัดต่ำสุด) ในปี ๒๕๕๗ นักเรียนชั้นป.๑ ของจังหวัดมหาสารคาม มีระดับ IQ เท่ากับ ๘๙.๗ และปี ๒๕๕๙ นักเรียนชั้นป. ๑ ของจังหวัดมหาสารคามมีระดับ IQ เท่ากับ ๙๕.๐๙ (เกณฑ์มาตรฐานเท่ากับ ๑๐๐) ในปี ๒๕๖๐ จากการคัดกรองพัฒนาการเด็กปฐมวัยด้วยเครื่องมือ DSPM พบว่าเด็ก ๐-๕ ปีมีพัฒนาการสงสัยล่าช้าร้อยละ ๓๑.๔๑ (เป้าหมายไม่น้อยกว่าร้อยละ ๒๐) เด็กอายุ ๐-๕ ปี สูงดีสมส่วนเพียงร้อยละ ๕๐.๕๓ ทั้งเด็กชายและเด็กหญิงอายุ ๕ ปี มีภาวะเตี้ย ส่วนสูงเฉลี่ยเพียง ๑๑๐.๙๘ และ ๑๑๐.๔๙ เซนติเมตร ตามลำดับ (เป้าหมาย ๑๑๓ และ ๑๑๒ เซนติเมตร ตามลำดับ) และผอม ร้อยละ ๕.๗๙ (เป้าหมายไม่เกินร้อยละ ๕) และพบว่าผู้เลี้ยงดูเด็กปฐมวัยเป็นหลัก คือ ผู้สูงอายุถึงร้อยละ ๖๙.๖๖ อีกทั้งยังพบว่าขาดการมีส่วนร่วมในการดูแลเด็กปฐมวัยอย่างเหมาะสม เช่น การเฝ้าระวัง กระตุ้นและส่งเสริมทั้งภาวะโภชนาการ พัฒนาการ และทันตสุขภาพ</p> <p>จากการแลกเปลี่ยนเรียนรู้การดำเนินงานใน ๑๓ อำเภอ พบว่าปัญหาการส่งเสริมสุขภาพกลุ่มเด็ก ๐-๓ ปี ที่ผู้เลี้ยงดูเด็กหลักเป็นผู้สูงอายุ คือ ปัญหาการเลี้ยงดูเด็กที่ไม่เหมาะสม เช่น ให้เด็กเล่นโทรศัพท์มือถือ ดูโทรทัศน์และรับประทานอาหารนมกรูบกรอบก่อนรับประทานอาหารมื้อหลัก เป็นต้น ซึ่งอาจจะส่งผลเสียต่อพัฒนาการของเด็กและอาจส่งผลเสียต่อไปถึงวัยรุ่นที่มีพัฒนาการไม่สมวัย สอดคล้องกับรายงานการศึกษาปัจจัยที่มีผลต่อพัฒนาการเด็กปฐมวัยไทย ซึ่งพบว่าการใช้สื่ออิเล็กทรอนิกส์อย่างมีคุณภาพและการดูโทรทัศน์ของเด็กพบว่าเด็กที่พ่อแม่หรือผู้เลี้ยงดูที่ใช้สื่ออิเล็กทรอนิกส์อย่างมีคุณภาพจะมีโอกาสที่เด็กมีพัฒนาการสมวัยสูงกว่าเด็กที่ใช้สื่ออิเล็กทรอนิกส์ อย่างไม่มีคุณภาพและไม่ใช้สื่อเป็น ๑.๒๔ และร้อยละ ๓.๒ ตามลำดับ การดูโทรทัศน์ ของเด็ก พบว่าเด็กที่ดูโทรทัศน์วันละไม่เกิน ๒ ชั่วโมงจะมีโอกาส ที่เด็กมีพัฒนาการสมวัยสูงกว่าเด็กที่ดูโทรทัศน์มากกว่าวันละ ๒ ชั่วโมงและเด็กที่ไม่ดูโทรทัศน์เป็น ๑.๑๑ เท่าและร้อยละ ๒๙.๓ ตามลำดับ นอกจากนี้ยังมีงานวิจัยในต่างประเทศหลายชิ้นสรุปว่าการรับชมโทรทัศน์ตั้งแต่อายุก่อน ๒ ปี ส่งผลต่อพัฒนาการ ทางภาษาที่ล่าช้า และจากการศึกษาพฤติกรรม การใช้หน้าจอของเด็กไทยวัย ๐ - ๓ ปี ในเขตกรุงเทพมหานคร โดยอภิรพี และคณะ (๒๕๖๑) พบว่าปริมาณการใช้หน้าจอประเภทโทรทัศน์สูงสุด</p> |

| หัวข้อ | รายละเอียด |
|--------|--|
| | <p>โดยมีค่าเฉลี่ยอยู่ที่ ๕๐.๓ นาทีต่อวัน และรองลงมาคือหน้าจอบริการแท็บเล็ต และสมาร์ตโฟนโดยมีค่าเฉลี่ยอยู่ที่ ๔๐.๔๐ นาที โดยงานวิจัยพบว่าเด็กเริ่มดูโทรทัศน์ตั้งแต่แรกเกิด และอายุเร็วที่สุดที่เริ่มใช้แท็บเล็ตและสมาร์ตโฟนคือ ๗ เดือน โดยปัจจัยที่ส่งผลต่อปริมาณการใช้หน้าจอบริการคือรายได้เฉลี่ยของผู้ปกครองและผู้เลี้ยงดูเด็กซึ่งผลงานวิจัยได้สะท้อนให้เห็นว่าเด็กมีแนวโน้มที่จะใช้หน้าจอบริการนานขึ้นและเร็วขึ้น และมีข้อเสนอแนะให้ผู้ปกครองควรใช้เวลาทำกิจกรรมร่วมกับเด็ก โดยเฉพาะกลุ่มผู้ปกครองที่ไม่ได้เลี้ยงดูบุตรด้วยตนเองหรือปล่อยให้เด็กอยู่กับผู้สูงอายุควรบริหารเวลาและให้เวลากับบุตรหลานมากขึ้น</p> <p>จังหวัดมหาสารคามมีการขับเคลื่อนจังหวัดไอโอดีนยั่งยืน เพื่อการพัฒนาคุณภาพชีวิตคนมหาสารคามมุ่งสู่เด็กตักสิลา ๔.๐ (Smart Kids Taksila ๔.๐) ตั้งแต่ปี ๒๕๖๑ ถึงปัจจุบัน โดยมีการขับเคลื่อนและสื่อสารนโยบายในทุกระดับ ให้สามารถบรรลุเป้าประสงค์การดำเนินงานเพื่อส่งเสริมคุณภาพชีวิตในเด็กปฐมวัยผ่านเครือข่ายชุมชนตั้งแต่ระดับจังหวัด อำเภอ ตำบล จนถึงหมู่บ้าน โดยรวมภาคีเครือข่ายภาครัฐทั้งส่วนสุขภาพ ไม่ใช่ภาคส่วนสุขภาพ ภาคประชาชน และภาคประชาสังคมให้เข้ามามีส่วนร่วมรับผิดชอบดำเนินงาน โดยเน้นชุมชนเป็นฐานอันจะเป็นส่วนช่วยเสริมปัจจัยด้านเศรษฐกิจและสังคม จึงอาจกล่าวได้ว่าแม้หน่วยงานด้านสาธารณสุขจะมีการจัดบริการที่ดีให้กับประชาชนและประชาชนมีพฤติกรรมสุขภาพที่ดี ก็ไม่อาจส่งผลทั้งหมดต่อภาวะสุขภาพที่ดีของประชากรโดยเฉพาะในเด็กปฐมวัยจึงจำเป็นต้องดำเนินงานโดยการมีส่วนร่วมของชุมชนร่วมด้วย</p> <p>ดังนั้น จึงได้มีการส่งเสริมและพัฒนาลานเล่นในชุมชนตามรอยพระยุคลบาท และภูมิปัญญาท้องถิ่น โดยการมีส่วนร่วมของชุมชน เช่นพ่อแม่ ผู้เลี้ยงดูเด็ก ผู้นำชุมชน อสม. ครูผู้ดูแลเด็ก ปราชญ์ชาวบ้าน เป็นต้น เพื่อให้ผู้เลี้ยงดูเด็กปฐมวัยและผู้ที่เกี่ยวข้องเห็นความสำคัญของการดูแลเด็กปฐมวัยเกิดความรอบรู้และความตระหนักในการปฏิบัติตนให้มีพฤติกรรมสุขภาพที่เหมาะสมตามช่วงวัย โดยเฉพาะอย่างยิ่งด้านโภชนาการทันตสุขภาพ และพัฒนาการให้สามารถเฝ้าระวัง กระตุ้น ส่งเสริม แก้ไขปัญหา และบอกต่อกับผู้อื่นต่อไปได้โดยมุ่งหวังให้เกิดการดำเนินงานเพื่อแก้ไขปัญหาเด็กปฐมวัยอย่างต่อเนื่องและขยายการดำเนินงานครอบคลุมทั้งจังหวัดต่อไปด้วยกระบวนการของชุมชนภายใต้การขับเคลื่อนของคณะกรรมการพัฒนาคุณภาพชีวิตทั้งในระดับจังหวัด (พชจ.) ระดับอำเภอ (พจอ.) และระดับตำบล (พชต.) โดยมุ่งหวังให้เกิดมาตรการทางสังคมด้านการดูแลสุขภาพแม่และเด็กอย่างบูรณาการ สามารถเข้าถึงบริการด้านสุขภาพและรับรู้ถึงสิทธิประโยชน์ที่พึงได้รับ เกิดผลลัพธ์ที่คาดหวังอย่างเป็นรูปธรรม คือ เด็กปฐมวัยในพื้นที่จังหวัดมหาสารคามมีระดับสติปัญญาดี มีทักษะชีวิตดีมีวินัย มีการเจริญเติบโต และพัฒนาการสมวัยในทุกด้าน เป็นประชากรที่มีคุณภาพของประเทศต่อไป</p> |

| หัวข้อ | รายละเอียด |
|--|--|
| ๕. วัตถุประสงค์ของโครงการ | ๑. เพื่อส่งเสริมและพัฒนาศักยภาพการศึกษาในทุกกระดับ ๒. เพื่อส่งเสริมสุขภาพเด็กปฐมวัย ในลานเล่นตามรอยพระยุคลบาท และภูมิปัญญาท้องถิ่น โดยครอบครัวและชุมชนมีส่วนร่วม ๓. เพื่อสร้างเสริมความรู้ในการปรับเปลี่ยนพฤติกรรมการเล่นของเด็กปฐมวัย |
| ๖. ตัวชี้วัดและค่าเป้าหมาย | ระดับสติปัญญาของเด็กปฐมวัย เพิ่มขึ้นเป็น ๙๙ จุด ในปี ๒๕๖๖ |
| ๗. พื้นที่เป้าหมาย | ในพื้นที่จังหวัดมหาสารคาม ๑๓ อำเภอ ๑๓๓ ตำบล (พื้นที่เป้าหมายเพื่อการพัฒนาเสริมความมั่นคง) |
| ๘. กิจกรรมหลัก | |
| กิจกรรมหลักที่ งบประมาณ ผู้รับผิดชอบ หน่วยงานที่เกี่ยวข้อง | การส่งเสริมพัฒนาศักยภาพการศึกษาทุกระดับ กิจกรรมย่อยการพัฒนาเด็กตั้งแต่ช่วงตั้งครรภ์จนถึงปฐมวัย และการพัฒนาเด็ก สู้อัจฉริยะ (Smart Kids) งบประมาณ พ.ศ. ๒๕๖๖ จำนวน ๑๐๐,๐๐๐,๐๐๐ บาท งบประมาณ พ.ศ. ๒๕๖๗ จำนวน ๑๐๐,๐๐๐,๐๐๐ บาท งบประมาณ พ.ศ. ๒๕๖๘ จำนวน ๑๐๐,๐๐๐,๐๐๐ บาท งบประมาณ พ.ศ. ๒๕๖๙ จำนวน ๑๐๐,๐๐๐,๐๐๐ บาท งบประมาณ พ.ศ. ๒๕๗๐ จำนวน ๑๐๐,๐๐๐,๐๐๐ บาท สำนักงานศึกษาธิการจังหวัดมหาสารคาม สำนักงานสาธารณสุขจังหวัดมหาสารคาม ส่วนราชการในพื้นที่จังหวัดมหาสารคาม องค์กรปกครองส่วนท้องถิ่นในพื้นที่จังหวัดมหาสารคาม |
| ๙. หน่วยดำเนินการ | สำนักงานศึกษาธิการจังหวัดมหาสารคาม และหน่วยงานที่เกี่ยวข้อง |
| ๑๐. ระยะเวลาในการดำเนินโครงการ | ปีงบประมาณ พ.ศ. ๒๕๖๖ – ๒๕๗๐ |
| ๑๑. งบประมาณ | รวมงบประมาณทั้งสิ้น ๕๐๐,๐๐๐,๐๐๐ บาท (แหล่งงบประมาณ จากงบประมาณจังหวัด/กลุ่มจังหวัด/งบประมาณของกระทรวง/กรม/งบประมาณขององค์กรปกครองส่วนท้องถิ่น) |
| ๑๒. ผลผลิต (Output) | ๑. ระดับสติปัญญาของเด็กปฐมวัยเพิ่มขึ้น ไม่น้อยกว่าร้อยละ ๙๙ ในปี ๒๕๖๖ ๒. ร้อยละของเด็กอายุ ๐-๕ ปี ได้รับการคัดกรองพัฒนาการ ไม่น้อยกว่าร้อยละ ๙๖ ๓. ร้อยละของเด็กอายุ ๐-๕ ปี ได้รับการคัดกรองพัฒนาการ และพบสงสัยล่าช้า ไม่น้อยกว่าร้อยละ ๓๐ ๔. ร้อยละของเด็กอายุ ๐-๕ ปี ที่พบว่าพัฒนาการสงสัยล่าช้า ได้รับการติดตามกระตุ้น ไม่น้อยกว่าร้อยละ ๙๗ ๕. ร้อยละลานเล่นในหมู่บ้าน ไม่น้อยกว่าร้อยละ ๖๐ |

| หัวข้อ | รายละเอียด |
|--|--|
| | <p>๖. ร้อยละลานเล่นในหมู่บ้านมีการจัดกิจกรรมส่งเสริมสุขภาพเด็กปฐมวัย สัปดาห์ละ ๑ วัน ไม่น้อยกว่าร้อยละ ๓๐</p> <p>๗. ร้อยละการได้รับยาน้ำเสริมธาตุเหล็กในเด็กอายุ ๖ เดือน - ๕ ปี ไม่น้อยกว่าร้อยละ ๙๐</p> <p>๘. ร้อยละของสถานพัฒนาเด็กปฐมวัย ที่มีการจัดอาหารกลางวันเมนูไข่ อย่างน้อย ๑ ฟอง/คน/วัน ร้อยละ ๑๐๐</p> |
| <p>๑๓. ผลลัพธ์จากการ ดำเนินโครงการ (Outcome)</p> | <p>๑. สติปัญหาของเด็กปฐมวัยเพิ่มขึ้น ไม่น้อยกว่าร้อยละ ๙๙</p> <p>๒. เด็ก ๐-๕ ปี มีพัฒนาการสมวัย ไม่น้อยกว่าร้อยละ ๙๗</p> <p>๓. เด็ก ๐-๕ ปี สูงดีสมส่วน ไม่น้อยกว่าร้อยละ ๖๔</p> |

แบบฟอร์มโครงการแบบย่อ (Project Brief) ของโครงการสำคัญภายใต้งบประมาณของจังหวัด
ประเด็นการพัฒนาจังหวัดที่ ๔ : พัฒนาคุณภาพชีวิตของประชาชน สู้สังคมมีสุข ภายใต้สิ่งแวดล้อมที่ดี

| หัวข้อ | รายละเอียด |
|---------------------|--|
| ๑. ชื่อโครงการสำคัญ | โครงการป้องกัน แก้ไขปัญหา และฟื้นฟูทรัพยากรธรรมชาติและสิ่งแวดล้อมอย่างเป็นระบบ |
| ๒. ชื่อแผนงาน | อนุรักษ์และฟื้นฟูทรัพยากรธรรมชาติและสิ่งแวดล้อมเพื่อสร้างการเติบโตอย่างยั่งยืน |
| ๓. แนวทางการพัฒนา | ส่งเสริมการพัฒนาคุณภาพชีวิตของประชาชน สู้สังคมมีสุข ภายใต้สิ่งแวดล้อมที่ดี ตามหลักของปรัชญาเศรษฐกิจพอเพียง เพื่อให้ประชาชนสามารถพึ่งพาตนเองได้ |
| ๔. หลักการและเหตุผล | <p>ยุทธศาสตร์ชาติด้านการสร้างการเติบโตบนคุณภาพชีวิตที่เป็นมิตรกับสิ่งแวดล้อม โดยมีเป้าหมายเพื่ออนุรักษ์และรักษาทรัพยากรธรรมชาติและสิ่งแวดล้อม และวัฒนธรรม ให้คนรุ่นต่อไปได้ใช้อย่างยั่งยืน มีสมดุลการฟื้นฟูและสร้างฐานใหม่ทรัพยากรธรรมชาติและสิ่งแวดล้อมเพื่อลดผลกระทบทางลบจากการพัฒนาสังคมเศรษฐกิจของประเทศ การใช้ประโยชน์และสร้างการเติบโต บนฐานทรัพยากรธรรมชาติและสิ่งแวดล้อมให้สมดุลภายในขีดความสามารถของระบบนิเวศ การยกระดับกระบวนการเพื่อกำหนดอนาคตของประเทศด้านทรัพยากรธรรมชาติและสิ่งแวดล้อม และวัฒนธรรม บนหลักของการมีส่วนร่วม และธรรมาภิบาล โดยมีประเด็นที่ต้องร่วมกันขับเคลื่อน อาทิ การพัฒนาพื้นที่เมือง ชนบท เกษตรกรรม และอุตสาหกรรมเชิงนิเวศ มุ่งเน้นความเป็นเมืองที่เติบโตอย่างต่อเนื่อง การพัฒนาความมั่นคงน้ำ พลังงาน และเกษตรที่เป็นมิตรต่อสิ่งแวดล้อม การสร้างเติบโตอย่างยั่งยืนบนสังคมเศรษฐกิจสีเขียว ภาวะทะเล และเป็นมิตรต่อสภาพภูมิอากาศ ซึ่งสอดคล้องกับแผนแม่บทภายใต้ยุทธศาสตร์ชาติด้านการเติบโตอย่างยั่งยืน โดยมีเป้าหมายให้สภาพแวดล้อมของประเทศไทยมีคุณภาพดีขึ้นอย่างยั่งยืน และมีเป้าหมายในการขับเคลื่อนแต่ละแผนงานย่อย เช่น พื้นที่สีเขียวทุกประเภทเพิ่มขึ้น การปล่อยก๊าซเรือนกระจกของประเทศลดลง คุณภาพน้ำในแหล่งน้ำผิวดิน แหล่งน้ำใต้ดินและแหล่งน้ำทะเลมีคุณภาพเหมาะสมกับประเภทการใช้ประโยชน์ คุณภาพอากาศ เสี่ยง การจัดการขยะมูลฝอย มูลฝอยติดเชื้อ ของเสียอันตราย สารเคมีในภาคการเกษตรและการอุตสาหกรรมมีประสิทธิผลมากขึ้น</p> <p>สาเหตุหลักที่ทำลายพื้นที่ป่าอย่างรวดเร็ว และเป็นการทำลายสภาพสมดุลของระบบนิเวศอย่างมหาศาล คือไฟป่าซึ่งให้เกิดการสูญเสียโครงสร้างของป่าและระบบนิเวศป่าไม้ โดยการเกิดไฟป่าแต่ละครั้งจะทำลายลูกไม้ กล้าไม้เล็กๆ ในป่า ทำให้หมดโอกาสเติบโตเป็นไม้ใหญ่ ส่วนต้นไม้ใหญ่ก็จะหยุดการเจริญเติบโต เนื้อไม้เสื่อมคุณภาพลง สภาพป่า</p> |

| หัวข้อ | รายละเอียด |
|--------|---|
| | <p>ที่อุดมสมบูรณ์จะเปลี่ยนสภาพเป็นพื้นที่โล่ง ทำให้สัตว์ป่าไม่มีที่อยู่อาศัย นอกจากการเกิดไฟป่าจะมีผลกระทบต่อการทำลายป่าให้เหลือลดน้อยลงแล้วยังก่อให้เกิดมลภาวะทางอากาศ และภัยแล้งตามมาอีกด้วย อีกทั้งไฟป่ายังเป็นสาเหตุหลักของการทำลายแหล่งเก็บกักก๊าซคาร์บอนไดออกไซด์ ซึ่งเป็นก๊าซที่ทำให้เกิดปรากฏการณ์เรือนกระจก (Greenhouse Effect) ทำให้เกิดความผันแปรของสภาวะภูมิอากาศของโลก (Climate Change) ส่งผลให้เกิดภาวะโลกร้อน (Global Warming) ดังนั้นไฟป่าจึงเป็นปัญหาที่ทุกคนต้องร่วมมือกันในการแก้ไขปัญหา เพื่อลดผลกระทบต่างๆ ที่เกิดขึ้นตามมา</p> <p>ด้วยสาเหตุดังกล่าวจังหวัดมหาสารคาม มีพื้นที่เสี่ยงต่อการเกิดไฟป่า จึงได้มีการเตรียมความพร้อมในการป้องกันไฟป่าและควบคุมหมอกควัน ผลสำเร็จของงานควบคุมไฟป่าในป่าชุมชนจึงขึ้นอยู่กับความร่วมมือกันของชุมชน เริ่มตั้งแต่การป้องกันมิให้เกิดไฟป่าขึ้น ด้วยการวางแผนป้องกันที่ต้นเหตุของปัญหาก็จะทำให้ปัญหาไฟป่าที่เกิดขึ้นได้รับการแก้ไขไม่ให้เกิดขึ้น หรือถ้าเกิดไฟป่าขึ้นก็ช่วยบรรเทาความเสียหายต่อพื้นที่ป่าไม้และสภาพแวดล้อม ประกอบกับจังหวัดมหาสารคามในช่วงเดือนตุลาคมถึงปลายเดือนกุมภาพันธ์ ของทุกๆปี ความกดอากาศสูงจากประเทศจีนจะแผ่ลงมาปกคลุมประเทศไทยตอนบน ทำให้ภาคเหนือและภาคตะวันออกเฉียงเหนือมีอากาศหนาวเย็นลง ทำให้เกิดอากาศแห้งมีลมกรรโชกแรงเสี่ยงต่อการเกิดอัคคีภัย เมื่อเกิดเพลิงไหม้จะมีการลุกลามไปอย่างรวดเร็วสร้างความเสียหายต่อชีวิตและทรัพย์สินของประชาชน</p> <p>นอกจากนี้จังหวัดมหาสารคามมักจะประสบปัญหาภัยแล้งและฝนทิ้งช่วง เป็นประจำทุกปี สาเหตุมาจากแหล่งน้ำและปริมาณน้ำรวมถึงศักยภาพการเก็บกักไม่เพียงพอ ซึ่งจังหวัดมหาสารคามมีพื้นที่ประมาณ ๕,๒๒๘ ตารางกิโลเมตร ปริมาณน้ำท่าเฉลี่ยต่อปี ๗๔๔ ล้านลูกบาศก์เมตร แต่มีการเก็บกักน้ำคิดเป็นร้อยละ ๔.๐๓๙ ของปริมาณน้ำท่าเฉลี่ยทั้งปีหรือคิดเป็นประมาณ ๓๐๔ ล้านลูกบาศก์เมตร และพื้นที่จังหวัดมหาสารคาม ไม่มีภูเขาที่มีพื้นที่ป่าไม้น้อยมากเพียง ๓.๘๑% ทำให้เกิดภาวะภัยแล้งและฝนทิ้งช่วงการหวังพึ่งพาน้ำฝนหรือน้ำผิวดินเพื่อทำการเกษตรจึงไม่สามารถทำให้เกษตรกรอยู่รอดได้ เกษตรกรต้องการมีน้ำสำหรับทำการเพาะปลูกและเลี้ยงสัตว์ จึงมีความจำเป็นอย่างยิ่งในการแก้ไขปัญหาภัยแล้งโดยเพิ่มพื้นที่กักเก็บน้ำเพื่อการเกษตรอุปโภคบริโภคจากแหล่งน้ำบาดาลที่มีอยู่จะทำให้เกษตรกรมีผลผลิตและรายได้เพิ่มขึ้นมีอาชีพมั่นคงโดยไม่ต้องอพยพย้ายถิ่นฐานไปประกอบอาชีพอื่น การพัฒนาน้ำบาดาลขึ้นมาเพื่อใช้เพื่อทำการเกษตรจึงเป็นอีกหนึ่งทางเลือกสำหรับเกษตรกร ซึ่งเป็นอาชีพหลักของชาวมหาสารคาม และจากการประชาคมประชาชนของจังหวัด/กลุ่มจังหวัด พบว่ามีความต้องการพัฒนาแหล่งน้ำเพื่อการเกษตรและอุปโภคบริโภคเป็นความสำคัญอันดับ ๑ จึงเห็นควรสนับสนุนงบประมาณ</p> |

| หัวข้อ | รายละเอียด |
|---------------------------|--|
| | <p>เพื่อเป็นการสนองต่อความต้องการของประชาชน และเพื่อพัฒนาเมืองให้ครอบคลุมทุกมิติการพัฒนา และเป็นไปตามบทบาทหน้าที่ที่เกี่ยวข้องกับการส่งเสริมและอนุรักษ์ทรัพยากรธรรมชาติและสิ่งแวดล้อมของเทศบาล ตามภารกิจที่ได้รับการถ่ายโอนในพระราชบัญญัติกำหนดแผนและขั้นตอนกระจายอำนาจให้แก่องค์กรปกครองส่วนท้องถิ่น พ.ศ. ๒๕๔๒ และเพื่อเป็นแนวคิดที่สอดคล้องกับเป้าหมายการพัฒนาที่ยั่งยืนขององค์การสหประชาชาติ (Sustainable Development Goals : SDGs) และแผนจัดการคุณภาพสิ่งแวดล้อม พ.ศ. ๒๕๖๐ -๒๕๖๕ มุ่งเน้นให้ความสำคัญกับการป้องกันปัญหาสิ่งแวดล้อมที่แหล่งกำเนิด ลดปริมาณของเสียที่เกิดขึ้น สนับสนุนการนำกลับมาใช้ใหม่ และมีระบบการจัดการขยะมูลฝอยแบบรวมศูนย์ โดยมีเป้าหมายให้สิ่งแวดล้อมได้รับการจัดการที่ดีมีคุณภาพ ทั้งการป้องกัน บำบัดและฟื้นฟู โดยมีเป้าหมาย ๑) ขยะมูลฝอยชุมชนได้รับการจัดการอย่างถูกต้องตามหลักวิชาการไม่น้อยกว่าร้อยละ ๗๕ ๒) การขยะมูลฝอยกลับมาใช้ประโยชน์ ไม่น้อยกว่าร้อยละ ๓๐ ๓) ของเสียอันตรายชุมชนได้รับการรวบรวมและส่งไปกำจัดถูกต้องตามหลักวิชาการไม่น้อยกว่า ร้อยละ ๓๐ ประกอบกับคณะรัฐมนตรีมีมติเห็นชอบ เมื่อวันที่ ๑๗ กรกฎาคม ๒๕๖๑ ให้ทุกหน่วยงานภาครัฐดำเนินกิจกรรมการลดและคัดแยกขยะมูลฝอยในหน่วยงาน ภายใต้โครงการ “ทำความดีด้วยหัวใจ ลดภัยสิ่งแวดล้อม : “มาตรการลดและคัดแยกขยะมูลฝอยในหน่วยงานภาครัฐ” เพื่อลดปริมาณขยะมูลฝอย ลดใช้ถุงพลาสติกหูหิ้วและงดกล่องโฟมบรรจุอาหาร โดยกำหนดให้ “ผลการลดและคัดแยกขยะมูลฝอย” เป็นตัวชี้วัดประสิทธิภาพของหน่วยงานภาครัฐ เริ่มตั้งแต่ปีงบประมาณ ๒๕๖๒</p> <p>ดังนั้น เพื่อเป็นการขับเคลื่อนประเด็นการพัฒนาที่ ๔ พัฒนาคุณภาพชีวิตของประชาชน สู้สังคมมีสุข ภายใต้สิ่งแวดล้อมที่ดี แผนงานอนุรักษ์ทรัพยากรธรรมชาติและสิ่งแวดล้อมเพื่อสร้างการเติบโตอย่างยั่งยืน จึงได้จัดทำโครงการป้องกันและแก้ไขปัญหา และฟื้นฟูทรัพยากรธรรมชาติและสิ่งแวดล้อม เพื่อสร้างการเติบโตอย่างยั่งยืน โดยมีกิจกรรมหลักในการสนับสนุนและขับเคลื่อนการพัฒนา อาทิ การอนุรักษ์สิ่งแวดล้อม (ป่าไม้ ขยะ น้ำเสีย มลพิษทางอากาศ) เพื่อให้คนสารคามมีการพัฒนาคุณภาพชีวิตที่ดีในด้านความมั่นคง ด้านสาธารณสุข ด้านการศึกษาและน้อมนำหลักของปรัชญาเศรษฐกิจพอเพียงมาใช้ในการดำเนินชีวิต</p> |
| ๕. วัตถุประสงค์ของโครงการ | <ol style="list-style-type: none"> ๑. เพื่อส่งเสริมและพัฒนาเมืองให้มีการเติบโตบนคุณภาพชีวิตที่ดีและเป็นมิตรกับสิ่งแวดล้อม ๒. เพื่อพัฒนาระดับการบริหารจัดการสิ่งแวดล้อมท้องถิ่นสู่การเป็นเมืองสิ่งแวดล้อมยั่งยืน ๓. เพื่อประสานและขับเคลื่อนการดำเนินงานด้านการจัดการขยะมูลฝอยของจังหวัด ๔. เพื่อให้ทรัพยากรธรรมชาติและสิ่งแวดล้อมได้รับการฟื้นฟูเพิ่มขึ้น |

| หัวข้อ | รายละเอียด |
|---|--|
| ๖. ตัวชี้วัดและค่าเป้าหมาย | ร้อยละของสิ่งแวดล้อมได้รับการจัดการให้มีคุณภาพดีตามเกณฑ์มาตรฐาน |
| ๗. พื้นที่เป้าหมาย | พื้นที่ในจังหวัดมหาสารคาม |
| ๘. กิจกรรมหลัก งบประมาณ ผู้รับผิดชอบ หน่วยงานที่เกี่ยวข้อง | อนุรักษ์สิ่งแวดล้อม (ป่าไม้, ชยะ, น้ำเสีย, มลพิษทางอากาศ) ปีงบประมาณ พ.ศ. ๒๕๖๖ จำนวน ๒๐๐,๐๐๐,๐๐๐ บาท ปีงบประมาณ พ.ศ. ๒๕๖๗ จำนวน ๒๐๐,๐๐๐,๐๐๐ บาท ปีงบประมาณ พ.ศ. ๒๕๖๘ จำนวน ๒๐๐,๐๐๐,๐๐๐ บาท ปีงบประมาณ พ.ศ. ๒๕๖๙ จำนวน ๒๐๐,๐๐๐,๐๐๐ บาท ปีงบประมาณ พ.ศ. ๒๕๗๐ จำนวน ๒๐๐,๐๐๐,๐๐๐ บาท สำนักงานทรัพยากรธรรมชาติและสิ่งแวดล้อมจังหวัดมหาสารคาม ส่วนราชการในพื้นที่จังหวัดมหาสารคาม องค์กรปกครองส่วนท้องถิ่นในพื้นที่จังหวัดมหาสารคาม |
| ๙. หน่วยดำเนินการ | สำนักงานทรัพยากรธรรมชาติและสิ่งแวดล้อมจังหวัดมหาสารคาม และหน่วยงานที่เกี่ยวข้อง |
| ๑๐. ระยะเวลาในการดำเนิน โครงการ | ปีงบประมาณ พ.ศ. ๒๕๖๖ - ๒๕๗๐ |
| ๑๑. งบประมาณ | รวมงบประมาณทั้งสิ้น ๑,๐๐๐,๐๐๐,๐๐๐ บาท (แหล่งงบประมาณ จากงบประมาณจังหวัด/กลุ่มจังหวัด/งบประมาณ ของกระทรวง/กรม/งบประมาณขององค์กรปกครองส่วนท้องถิ่น) |
| ๑๒. ผลผลิต (Output) | สิ่งแวดล้อมในพื้นที่จังหวัดมหาสารคามได้รับการจัดการให้มีคุณภาพดี ตามเกณฑ์มาตรฐาน ร้อยละ ๗๐ ในปี ๒๕๖๖ และร้อยละ ๙๕ ในปี ๒๕๗๐ |
| ๑๓. ผลลัพธ์จากการดำเนิน โครงการ (Outcome) | ๑. สามารถแก้ไขปัญหาไฟป่าและหมอกควัน ๒. มีการบูรณาการความร่วมมือระหว่างองค์กรปกครองส่วนท้องถิ่น เพื่อขับเคลื่อนการพัฒนาพื้นที่ตามแนวทางการพัฒนาเมืองสิ่งแวดล้อม ยั่งยืนให้เกิดประโยชน์และสร้างความพึงพอใจให้แก่ทุกกลุ่ม และมีแนวทางที่ถูกต้อง ครบถ้วนและทันสมัย ๓. องค์กรปกครองส่วนท้องถิ่นในพื้นที่มีระบบฐานข้อมูลและการติดตาม ประเมินผลเป็นระบบเดียวกัน สามารถนำไปวางแผนและกำหนด ทิศทางการพัฒนาเมืองได้ทั้งในระยะสั้นและระยะยาว ๔. มีองค์กรปกครองส่วนท้องถิ่นต้นแบบการพัฒนาเมืองสิ่งแวดล้อมยั่งยืน ๕. หน่วยงานราชการและ อปท. มีการลดการใช้ไฟมร้อยละ ๑๐๐ ๖. ชยะมูลฝอยชุมชนได้รับการจัดการอย่างถูกต้องตามหลักวิชาการ ไม่น้อยกว่าร้อยละ ๗๕ ๗. การชยะมูลฝอยกลับมาใช้ประโยชน์ ไม่น้อยกว่าร้อยละ ๓๐ ๘. ขยะอันตรายชุมชนได้รับการรวบรวมและส่งไปกำจัดถูกต้อง ตามหลักวิชาการไม่น้อยกว่า ร้อยละ ๓๐ |

แบบฟอร์มโครงการแบบย่อ (Project Brief) ของโครงการสำคัญภายใต้งบประมาณของจังหวัด
ประเด็นการพัฒนาจังหวัดที่ ๔ : พัฒนาคุณภาพชีวิตของประชาชน สู้สังคมมีสุข ภายใต้สิ่งแวดล้อมที่ดี

| หัวข้อ | รายละเอียด |
|---------------------|---|
| ๑. ชื่อโครงการสำคัญ | โครงการลดความเสี่ยงจากภัยธรรมชาติและสาธารณภัย |
| ๒. ชื่อแผนงาน | อนุรักษ์และฟื้นฟูทรัพยากรธรรมชาติและสิ่งแวดล้อมเพื่อสร้างการเติบโตอย่างยั่งยืน |
| ๓. แนวทางการพัฒนา | ส่งเสริมการพัฒนาคุณภาพชีวิตของประชาชน สู้สังคมมีสุข ภายใต้สิ่งแวดล้อมที่ดี ตามหลักของปรัชญาเศรษฐกิจพอเพียง เพื่อให้ประชาชนสามารถพึ่งพาตนเองได้ |
| ๔. หลักการและเหตุผล | <p>ยุทธศาสตร์ชาติด้านการสร้างการเติบโตบนคุณภาพชีวิตที่เป็นมิตรกับสิ่งแวดล้อม ได้กำหนดเป้าหมายการใช้ประโยชน์และสร้างการเติบโตบนฐานทรัพยากรธรรมชาติและสิ่งแวดล้อม และวัฒนธรรม บนหลักของการมีส่วนร่วม และธรรมาภิบาล โดยมีประเด็นการพัฒนาสร้างการเติบโตอย่างยั่งยืนบนสังคมที่เป็นมิตรต่อสภาพภูมิอากาศ ยกกระบวนทัศน์เพื่อกำหนดอนาคตประเทศ นอกจากนี้ แผนแม่บทภายใต้ยุทธศาสตร์ชาติ ประเด็นด้านการเติบโตอย่างยั่งยืน ได้กำหนดเป้าหมาย สภาพแวดล้อมของประเทศไทยมีคุณภาพดีขึ้นอย่างยั่งยืน โดยมีเป้าหมายการสร้างการเติบโตอย่างยั่งยืนบนสังคมที่เป็นมิตรต่อสภาพภูมิอากาศ การปล่อยก๊าซเรือนกระจกของประเทศลดลง การจัดการมลพิษที่มีผลกระทบต่อสิ่งแวดล้อม และสารเคมีในภาคเกษตรทั้งระบบให้เป็นไปตามมาตรฐานสากล รวมทั้ง ได้กำหนดให้คนไทยมีคุณลักษณะและพฤติกรรมที่พึงประสงค์ด้านสิ่งแวดล้อมและคุณภาพชีวิตที่ดี</p> <p>นอกจากนี้ ภัยพิบัติทางธรรมชาติและสาธารณภัย นับวันยิ่งทวีความรุนแรงมากยิ่งขึ้นก่อให้เกิดความเสียหายร้ายแรงต่อสาธารณสุขอย่างไม่อาจหลีกเลี่ยงได้ การฟื้นฟูต้องใช้ทรัพยากรมากกว่าจะเข้าสู่สภาวะเดิม หรือบางครั้งไม่อาจคืนสู่สภาพปกติได้อีก</p> <p>จังหวัดมหาสารคาม กำลังเผชิญกับความเสี่ยงจากภัยธรรมชาติและสาธารณภัย ที่มากยิ่งขึ้นจากการเปลี่ยนแปลงของสภาพอากาศ ภูมิศาสตร์ และสังคมที่เปลี่ยนแปลงไป เช่น อุทกภัย ภัยแล้ง วาตภัย อัคคีภัย อุบัติภัย เป็นต้น ดังนั้นการลดความเสี่ยงและผลกระทบจากปัญหาภัยพิบัติทางธรรมชาติและสาธารณภัยอย่างบูรณาการร่วมกัน ซึ่งการบริหารจัดการความเสี่ยงจากภัยพิบัติที่มีประสิทธิภาพนั้น ต้องอาศัยความร่วมมือกันระหว่างภาครัฐ ภาคประชาชน ภาคประชาสังคม ภาคการศึกษา และภาคเอกชน ผสมผสานกับเทคโนโลยีที่ทันสมัย และทันต่อสถานการณ์ โดยมีกรอบการดำเนินการเพื่อป้องกันไม่ให้เกิดความเสี่ยงจากภัยพิบัติทางธรรมชาติและสาธารณภัยจึงเป็นเป้าหมายสำคัญ เพื่อนำจังหวัดมหาสารคามไปสู่การ</p> |

| หัวข้อ | รายละเอียด |
|---|---|
| | พัฒนาในทุกๆด้าน จึงมีความจำเป็นต้องพัฒนาระบบสารสนเทศสำหรับการบริหารจัดการเครือข่ายเพื่อลดความเสี่ยงจากภัยธรรมชาติและสาธารณภัย เพื่อให้หน่วยงานเครือข่ายป้องกันและบรรเทาสาธารณภัยอันประกอบด้วย อาสาสมัครป้องกันภัยฝ่ายพลเรือน, ทีมกู้ภัยประจำตำบล, เครือข่ายอาสาสมัครเตือนภัย, ชุดเผชิญสถานการณ์วิกฤต ตลอดจนประชาชนผู้สนใจ เข้ามาเป็นเครือข่ายสามารถใช้ระบบอย่างมีประสิทธิภาพ |
| ๕. วัตถุประสงค์ของโครงการ | <p>๑. เพื่อการได้มาซึ่งข้อมูลสภาพแวดล้อมในพื้นที่เสี่ยงภัยจริงถูกต้องตามความเป็นจริง เพื่อการเพิ่มประสิทธิภาพในการตรวจสอบสภาพอากาศ และการประเมินสถานการณ์ล่วงหน้า ด้านอุทกภัย และภัยธรรมชาติ ที่อาจเกิดขึ้นได้ในอนาคต สามารถแจ้งเตือนเหตุภัยพิบัติไปยังเจ้าหน้าที่ส่วนราชการที่เกี่ยวข้องและประชาชนในพื้นที่เสี่ยงภัย</p> <p>๒. เพิ่มประสิทธิภาพในการเฝ้าระวังเพื่อการเตือนภัยพิบัติ ที่มีประสิทธิภาพ สามารถตอบสนองความต้องการของผู้เกี่ยวข้องและประชาชนที่ต้องการรับทราบข้อมูลข่าวสารด้านสาธารณภัย</p> <p>๓. มีระบบการเฝ้าระวังเพื่อการเตือนภัยพิบัติ ให้สามารถนำมาช่วยในการวางแผนด้านการแจ้งเตือนภัย การเฝ้าระวังภัย และการอพยพ ได้ครอบคลุมพื้นที่เสี่ยงมากขึ้น และมีเครื่องมือที่สนับสนุนการตัดสินใจในการแจ้งเตือนสาธารณภัยได้อย่างมีประสิทธิภาพและทันต่อสถานการณ์</p> <p>๔. เพื่อเตรียมความพร้อมการช่วยเหลือประชาชนทั้งก่อนเกิดภัย ขณะเกิดภัย และหลังเกิดภัยแก่ประชาชนในพื้นที่เสี่ยงภัยได้อย่างเที่ยงตรงแม่นยำและรวดเร็ว ผ่านระบบแจ้งเตือนภัยและอุปกรณ์เตือนภัยทำให้ประชาชนที่อาศัยบริเวณพื้นที่เสี่ยงภัย ได้รับการเตือนเหตุภัยพิบัติอย่างทันที่</p> |
| ๖. ตัวชี้วัดและค่าเป้าหมาย | พื้นที่ประสบภัยซ้ำซากและพื้นที่ที่มีแนวโน้มจะเผชิญกับผลกระทบที่รุนแรงจากสาธารณภัยได้รับการจัดการให้มีความเสี่ยงลดลง |
| ๗. พื้นที่เป้าหมาย | พื้นที่ในจังหวัดมหาสารคาม |
| ๘. กิจกรรมหลัก งบประมาณ ผู้รับผิดชอบ หน่วยงานที่เกี่ยวข้อง | <p>ลดความเสี่ยงจากภัยธรรมชาติและสาธารณภัย</p> <p>ปีงบประมาณ พ.ศ. ๒๕๖๖ จำนวน ๑๐๐,๐๐๐,๐๐๐ บาท</p> <p>ปีงบประมาณ พ.ศ. ๒๕๖๗ จำนวน ๑๐๐,๐๐๐,๐๐๐ บาท</p> <p>ปีงบประมาณ พ.ศ. ๒๕๖๘ จำนวน ๑๐๐,๐๐๐,๐๐๐ บาท</p> <p>ปีงบประมาณ พ.ศ. ๒๕๖๙ จำนวน ๑๐๐,๐๐๐,๐๐๐ บาท</p> <p>ปีงบประมาณ พ.ศ. ๒๕๗๐ จำนวน ๑๐๐,๐๐๐,๐๐๐ บาท</p> <p>สำนักงานป้องกันและบรรเทาสาธารณภัยจังหวัดมหาสารคาม</p> <p>ส่วนราชการในพื้นที่จังหวัดมหาสารคาม</p> <p>องค์กรปกครองส่วนท้องถิ่นในพื้นที่จังหวัดมหาสารคาม</p> |

| หัวข้อ | รายละเอียด |
|--|--|
| ๙. หน่วยดำเนินการ | สำนักงานป้องกันและบรรเทาสาธารณภัยจังหวัดมหาสารคาม และหน่วยงานที่เกี่ยวข้อง |
| ๑๐. ระยะเวลาในการดำเนินโครงการ | ปีงบประมาณ พ.ศ. ๒๕๖๖ – ๒๕๗๐ |
| ๑๑. งบประมาณ | รวมงบประมาณทั้งสิ้น ๕๐๐,๐๐๐,๐๐๐ บาท (แหล่งงบประมาณ จากงบประมาณจังหวัด/กลุ่มจังหวัด/งบประมาณของกระทรวง/กรม/งบประมาณขององค์กรปกครองส่วนท้องถิ่น) |
| ๑๒. ผลผลิต (Output) | <ol style="list-style-type: none"> ๑. มีระบบการเฝ้าระวังเพื่อการเตือนภัยพิบัติที่มีประสิทธิภาพและทันต่อสถานการณ์ ๒. มีข้อมูลสภาพแวดล้อมในพื้นที่เสี่ยงภัยจริง ถูกต้องตามความเป็นจริง เพื่อการเพิ่มประสิทธิภาพในการตรวจสอบสภาพอากาศ และการประเมินสถานการณ์ล่วงหน้า ด้านอุทกภัย และภัยธรรมชาติ ที่อาจเกิดขึ้นได้ในอนาคต |
| ๑๓. ผลลัพธ์จากการดำเนินโครงการ (Outcome) | <ol style="list-style-type: none"> ๑. เพิ่มประสิทธิภาพในการเฝ้าระวังเพื่อการเตือนภัยพิบัติที่มีประสิทธิภาพ สามารถตอบสนองความต้องการของผู้เกี่ยวข้อง และประชาชนที่ต้องการรับทราบข้อมูลข่าวสารด้านสาธารณภัย ๒. เตรียมความพร้อมในการช่วยเหลือประชาชนทั้งก่อนเกิดภัย ขณะเกิดภัย และหลังเกิดภัยแก่ประชาชนในพื้นที่เสี่ยงภัยได้อย่างเที่ยงตรงแม่นยำและรวดเร็ว ๓. ลดผลกระทบที่เกิดจากภัยธรรมชาติและสาธารณภัยในพื้นที่จังหวัดมหาสารคาม ๔. การบริหารจัดการสาธารณภัยในพื้นที่จังหวัดมหาสารคาม มีประสิทธิภาพมากยิ่งขึ้น |

ภาคผนวก ก

รายการตรวจสอบการดำเนินการตามพระราชกฤษฎีกาว่าด้วยการบริหารงานจังหวัด
และกลุ่มจังหวัดแบบบูรณาการ พ.ศ. ๒๕๕๑

จังหวัดมหาสารคาม

| การดำเนินการ | ดำเนินการแล้ว | ไม่ได้ดำเนินการ |
|---|---------------|-----------------|
| ๑) ตรวจสอบความคิดเห็นของประชาชนในท้องถิ่นในจังหวัดด้วยวิธีหนึ่งวิธีใด ดังต่อไปนี้ <ul style="list-style-type: none"> <input type="checkbox"/> มอบให้ส่วนราชการหน่วยงานของรัฐ สถาบันการศึกษา หรือบุคคลอื่นใด ทำการศึกษาสำรวจความคิดเห็นของประชาชนในท้องถิ่นในจังหวัด <input checked="" type="checkbox"/> มอบให้ฝ่ายเลขานุการ ก.บ.จ. ดำเนินการหรือร่วมกับหน่วยงานอื่น ทำการศึกษาสำรวจความคิดเห็นของประชาชนในท้องถิ่นในจังหวัด <input type="checkbox"/> แต่งตั้งคณะกรรมการของ ก.บ.จ. ขึ้นคณะหนึ่ง ทำหน้าที่ประสานงานเพื่อให้ได้ ข้อมูลความคิดเห็นของประชาชนในท้องถิ่นในจังหวัด <input type="checkbox"/> ดำเนินการอื่นตามที่ ก.บ.จ. เห็นสมควร โดยดำเนินการ..... | ✓ | |
| ๒) จัดประชุมหารือร่วมกันระหว่างหัวหน้าส่วนราชการที่มีสถานที่ตั้งทำการอยู่ในจังหวัด ไม่ว่าจะเป็นราชการบริหารส่วนภูมิภาคหรือราชการบริหารส่วนกลางและผู้บริหารองค์กรปกครองส่วนท้องถิ่นทั้งหมดในจังหวัด รวมทั้งผู้แทนภาคประชาสังคม และผู้แทนภาคธุรกิจเอกชน เพื่อรับฟังความคิดเห็นเกี่ยวกับแผนพัฒนาจังหวัดตามมาตรา ๕๓/๑ แห่งพระราชบัญญัติระเบียบบริหารราชการแผ่นดิน พ.ศ. ๒๕๓๔ ซึ่งแก้ไขเพิ่มเติมโดยพระราชบัญญัติระเบียบบริหารราชการแผ่นดิน (ฉบับที่ ๗) พ.ศ. ๒๕๕๐ และมาตรา ๑๙ มาตรา ๒๑ มาตรา ๒๒ มาตรา ๒๓ และมาตรา ๒๔ แห่งพระราชกฤษฎีกาว่าด้วยการบริหารงานจังหวัดและกลุ่มจังหวัดแบบบูรณาการ พ.ศ. ๒๕๕๑ | ✓ | |
| ๓) การประชุมของ ก.บ.จ. เพื่อจัดทำและเห็นชอบแผนพัฒนาจังหวัดตามพระราชกฤษฎีกาว่าด้วยการบริหารงานจังหวัดและกลุ่มจังหวัดแบบบูรณาการ พ.ศ. ๒๕๕๑ และหลักเกณฑ์และวิธีการที่ ก.บ.ภ. กำหนด | ✓ | |

ข้าพเจ้าขอรับรองว่า ข้อความดังกล่าวข้างต้นเป็นความจริงทุกประการ ทั้งนี้ได้แนบรายงานการประชุมคณะกรรมการบริหารงานจังหวัดแบบบูรณาการ (ก.บ.จ.) มาพร้อมนี้ด้วย

(ลงชื่อ).....
 (นายเกียรติศักดิ์ ตรงศิริ)
 ผู้ว่าราชการจังหวัดมหาสารคาม
 ผู้ว่าราชการจังหวัด.....

