



รายงานสรุปผลแผนพัฒนาการศึกษา ฉบับที่ 12 (พ.ศ. 2560 – 2564)
ฉบับปรับปรุงกันยายน 2561
และแผนปฏิบัติการประจำปีงบประมาณ พ.ศ. 2562
มหาวิทยาลัยมหาสารคาม

กองแผนงาน
มหาวิทยาลัยมหาสารคาม

คำนำ

มหาวิทยาลัยมหาสารคามจัดทำแผนพัฒนาการศึกษามหาวิทยาลัยมหาสารคาม ฉบับที่ 12 (พ.ศ.2560-2564) ฉบับปรับปรุงกันยายน 2561 เพื่อใช้เป็นกรอบทิศทางการพัฒนามหาวิทยาลัย และมีการแปลงแผนไปสู่การปฏิบัติโดยจัดทำแผนปฏิบัติการประจำปีงบประมาณ พ.ศ. 2562 ซึ่งได้รับความเห็นชอบจากสภามหาวิทยาลัยในการประชุมครั้งที่ 9/2561 วันที่ 28 กันยายน 2561 และมีการจัดทำคำรับรองการปฏิบัติการประจำปีระหว่างคณะ/หน่วยงานกับมหาวิทยาลัย

บัดนี้ ได้สิ้นสุดระยะเวลาดำเนินงานและการประเมินผลแผนปฏิบัติการประจำปีงบประมาณ พ.ศ. 2562 และคำรับรองการปฏิบัติการประจำปีของคณะ/หน่วยงาน ดังนั้น มหาวิทยาลัยจึงได้ดำเนินการประเมินผลพร้อมได้จัดทำรายงานสรุปผลแผนพัฒนาการศึกษา ฉบับที่ 12 (พ.ศ. 2560 -2564) ฉบับปรับปรุงกันยายน 2561 และแผนปฏิบัติการ ประจำปีงบประมาณ พ.ศ. 2562 มหาวิทยาลัยมหาสารคามซึ่งรายละเอียดประกอบด้วยผลการดำเนินงานตามแผนปฏิบัติการระดับมหาวิทยาลัย และคณะ/หน่วยงานเป็นรายยุทธศาสตร์ จำนวน 43 หน่วยงาน เพื่อใช้เป็นข้อมูลสำหรับวางแผนการปฏิบัติการปีต่อไป

กองแผนงาน
มหาวิทยาลัยมหาสารคาม
เมษายน 2563



สารบัญ

	หน้า
ส่วนที่ 1 สรุปผลการดำเนินงานแผนพัฒนาการศึกษามหาวิทยาลัยมหาสารคาม ฉบับที่ 12 (พ.ศ.2560-2564) ฉบับปรับปรุงกันยายน 2561	1
ส่วนที่ 2 สรุปผลการปฏิบัติราชการตามแผนปฏิบัติการประจำปีงบประมาณ พ.ศ. 2562	
มหาวิทยาลัยมหาสารคาม	9
สรุปผลการปฏิบัติราชการตามแผนปฏิบัติการประจำปีงบประมาณ พ.ศ. 2562	
คณะ/หน่วยงาน มหาวิทยาลัยมหาสารคาม	11
สรุปผลการปฏิบัติราชการตามแผนปฏิบัติการประจำปีงบประมาณ พ.ศ. 2562	
จำแนกรายคณะ และรายตัวชี้วัด	29
ยุทธศาสตร์ที่ 1 พัฒนาการผลิตบัณฑิตที่มีคุณภาพภายใต้การจัดการเรียนการสอนในหลักสูตรที่ทันสมัย	
ตามเกณฑ์คุณภาพ และมาตรฐานของชาติและสากล	29
1.1.1 ร้อยละของหลักสูตรที่มีคะแนนผลการประเมินประกันคุณภาพการศึกษาภายในระดับดีขึ้นไป 3.01	29
1.1.2 จำนวนหลักสูตรที่ได้รับการรับรองเผยแพร่หลักสูตรที่มีคุณภาพและมาตรฐานตามกรอบมาตรฐานคุณวุฒิระดับอุดมศึกษาแห่งชาติ (TOR) หลักสูตรวิชาชีพได้รับการรับรองจากองค์กรวิชาชีพระดับชาติ /นานาชาติ	30
1.1.3 ร้อยละของหลักสูตรที่มีความร่วมมือด้านการจัดการเรียนการสอนหรือการปฏิบัติการกับสถาบันในประเทศหรือต่างประเทศ	31
1.1.4 จำนวนหลักสูตรระยะสั้นที่เปิดสอน** (Non Degree)	32
1.2.1 ร้อยละของบัณฑิตปริญญาตรีที่ได้งานทำหรือประกอบอาชีพอิสระภายใน 1 ปี	35
1.2.2 ระดับคุณภาพของผู้สำเร็จการศึกษาตามกรอบมาตรฐานคุณวุฒิระดับอุดมศึกษาแห่งชาติ (ป.ตรี-โท-เอก) (ประเมินจากผู้ใช้บัณฑิต)	36
1.2.3 ร้อยละของนิสิต(ป.ตรี-โท-เอก)ที่เข้าทดสอบความรู้ความสามารถและทักษะการสื่อสารด้วยภาษาอังกฤษ ตามมาตรฐาน CEFR หรือเทียบเท่า มีคะแนนผลการทดสอบไม่น้อยกว่า 50 คะแนน (MSU English Exit-Exam)	37
1.2.4 ร้อยละของนิสิต(ป.ตรี) ที่เข้ารับการทดสอบความรู้ความสามารถและทักษะด้าน IT ไม่ต่ำกว่ามาตรฐาน ICT หรือเทียบเท่า ก่อนสำเร็จการศึกษา มีคะแนนผลการทดสอบไม่น้อยกว่า 50 คะแนน (IT Exit-Exam)	38
1.2.5 รายวิชาที่มีการจัดการเรียนการสอนเป็นภาษาอังกฤษทั้งหมด (ระดับปริญญาตรี)	39
1.2.6 ระดับความสำเร็จของการจัดการศึกษาที่สะท้อนเอกลักษณ์ของมหาวิทยาลัย และอัตลักษณ์ของนิสิตในหมวดวิชาศึกษาทั่วไป	40
1.2.7 จำนวนรางวัลที่นิสิตและ/หรือศิษย์เก่าได้รับการยกย่องเชิดชูเกียรติ และ/หรือได้รับรางวัลในระดับชาติและ/หรือนานาชาติ	41
1.3.1) ร้อยละของนักเรียนที่มีผลการทดสอบระดับชาติ (O-Net) ตามเกณฑ์มาตรฐาน	64
1.3.2 ร้อยละของนักเรียนชั้นมัธยมศึกษาปีที่ 3 และชั้นมัธยมศึกษาปีที่ 6 ที่มีผลการทดสอบระดับชาติ เกณฑ์มาตรฐาน 6.....	64
1.3.3 ร้อยละของนักเรียนชั้นมัธยมศึกษาปีที่ 6 ที่สามารถเข้าศึกษาต่อในระดับอุดมศึกษาได้ตามความคาดหวัง	64

ยุทธศาสตร์ที่ 2 การวิจัยเพื่อสร้างองค์ความรู้และนวัตกรรมที่สร้างมูลค่าเพิ่มหรือใช้ประโยชน์ให้กับชุมชนและสังคม	65
2.1.1 ร้อยละของอาจารย์ที่มีความร่วมมือกับศูนย์ความเป็นเลิศทางการวิจัยของมหาวิทยาลัยมหาสารคาม (สำหรับคณะที่จัดการเรียนการสอน)	65
2.1.2 จำนวนโครงการวิจัย หรืองานสร้างสรรค์ หรือสิ่งประดิษฐ์ที่สร้างคุณค่าทางวิชาการ หรือสร้างมูลค่าเพิ่มให้กับหน่วยงานภาครัฐหรือเอกชนหรือชุมชนหรือสังคม.....	69
2.1.3 จำนวนโครงการวิจัย หรืองานสร้างสรรค์ หรือสิ่งประดิษฐ์เชิงบูรณาการสหวิชา	77
2.2.1 สัดส่วนจำนวนเงินทุนสนับสนุนการวิจัยจากภายนอกต่ออาจารย์ประจำและนักวิจัยประจำ	97
2.2.2 จำนวนนวัตกรรมที่สร้างมูลค่าเพิ่มให้กับหน่วยงานภาครัฐหรือเอกชนหรือชุมชนหรือสังคม	97
2.2.3 ร้อยละของรายรับที่เกิดจากนวัตกรรมที่สร้างมูลค่าเพิ่มหน่วยงานภาครัฐหรือเอกชนหรือชุมชนหรือสังคม	110
2.2.3.1 หน่วยงานไม่ได้รับการจัดสรรงบประมาณสนับสนุนด้านนวัตกรรม	110
2.2.3.2 หน่วยงานได้รับการจัดสรรงบประมาณสนับสนุนด้านนวัตกรรม	111
2.3.1 ร้อยละคุณภาพของผลงานวิชาการของอาจารย์ประจำ	111
ยุทธศาสตร์ที่ 3 เป็นศูนย์กลางแห่งการเรียนรู้และบริการวิชาการแก่สังคม	112
3.1.1 ระดับความสำเร็จของการดำเนินงานชุมชนต้นแบบ	112
3.1.2 สัดส่วนจำนวนเงินที่ได้รับจากการบริการวิชาการภายนอกต่ออาจารย์ประจำ.....	113
ยุทธศาสตร์ที่ 4 อนุรักษ์ พัฒนา และส่งเสริมศิลปวัฒนธรรม ขนบธรรมเนียม ประเพณี และภูมิปัญญาท้องถิ่นในฐานะทุนทางวัฒนธรรมที่สามารถนำไปใช้ประโยชน์ต่อสังคม	114
4.1.1 ร้อยละคณะที่มีการดำเนินงานโครงการหนึ่งคณะหนึ่งศิลปวัฒนธรรม.....	114
4.2.1 จำนวนผลงาน/โครงการที่ส่งเสริมการสร้างมูลค่าเพิ่มให้กับหน่วยงานภาครัฐหรือเอกชนหรือชุมชนหรือสังคม	116
4.2.2 จำนวนผลงาน/โครงการที่มีการบูรณาการกิจกรรมทำนุบำรุงศิลปวัฒนธรรมและภูมิปัญญาท้องถิ่นระหว่างคณะ และหน่วยงานภายในและชุมชน	119
ยุทธศาสตร์ที่ 5 พัฒนาระบบบริหารจัดการให้มีประสิทธิภาพ และยกระดับการบริหารจัดการมหาวิทยาลัยตามหลักธรรมาภิบาล	131
5.1.1 ระดับความสำเร็จของการดำเนินงานตามแผนปฏิบัติการ	131
5.1.2 ร้อยละคณะ/หน่วยงานที่มีผลสัมฤทธิ์ของการประเมินประกันคุณภาพภายในไม่ต่ำกว่า 4.25	131
5.1.3 ร้อยละความสำเร็จของการรับนิสิตตามแผนการรับนิสิต	132
5.1.3.1 ร้อยละความสำเร็จของการรับนิสิตตามแผนการรับนิสิต (ระดับปริญญาตรี)	132
5.1.3.2 ร้อยละความสำเร็จของการรับนิสิตตามแผนการรับนิสิต (ระดับบัณฑิตศึกษา)	133
5.2.1 ระดับความสำเร็จของพัฒนาระบบสารสนเทศเพื่อการบริหารจัดการ	134
5.3.1 ระดับความสำเร็จของการจัดทำแผนเพิ่มรายได้ลดรายจ่าย	135
5.3.2 รายรับจากการจัดเก็บรายได้จากการบริหารทรัพย์สินเพิ่มขึ้นจากปีที่ผ่านมา	136
5.3.3 ร้อยละของการเบิกจ่ายเงินงบประมาณแผ่นดิน ภาพรวม	137

	หน้า
5.3.4 ร้อยละของการเบิกจ่ายเงินงบประมาณรายจ่ายลงทุน (งบแผ่นดิน)	138
5.4.1 ร้อยละของอาจารย์ที่มีคุณวุฒิปริญญาเอก	138
5.4.2 ระดับความสำเร็จของการพัฒนาอาจารย์ให้มีคุณวุฒิปริญญาเอก	139
5.4.3 ร้อยละของอาจารย์ที่ดำรงตำแหน่งทางวิชาการ	139
5.4.4 ร้อยละของอาจารย์ที่ยื่นขอตำแหน่งทางวิชาการเพิ่มขึ้น ไม่น้อยกว่าร้อยละ 5	140
5.4.5 ระดับความสำเร็จของการพัฒนาหลักสูตรเพื่อบุคลากร	141
ยุทธศาสตร์ที่ 6 ส่งเสริมภาพลักษณ์ของมหาวิทยาลัยให้ได้รับการยอมรับและพัฒนาเป็นมหาวิทยาลัย	
ในระดับสากล	141
6.1.1 ระดับความสำเร็จของการดำเนินงานการส่งเสริมภาพลักษณ์ของมหาวิทยาลัยให้ได้รับการยอมรับและพัฒนาเป็นมหาวิทยาลัยในระดับสากล	141
6.1.2 มหาวิทยาลัยที่ได้รับการจัดอันดับคุณภาพและมาตรฐานการศึกษาในระดับสากล	142
6.2.1 ระดับความสำเร็จของการพัฒนาระบบการจัดการศึกษานานาชาติ และมีโครงสร้างพื้นฐานที่เอื้อต่อการศึกษานานาชาติ	143
ยุทธศาสตร์ที่ 7 พัฒนาสู่มหาวิทยาลัยสีเขียว และรักษาสິงแวดล้อม	144
7.1.1 ระดับความสำเร็จของการประหยัดพลังงานไฟฟ้า	144
7.1.2 ระดับความสำเร็จของการบริหารจัดการขยะ	145
7.1.3 ระดับความสำเร็จของการบริหารจัดการจราจร	146
7.1.4 ระดับความสำเร็จของการบริหารจัดการน้ำ	146
ส่วนที่ 3 สรุปรายงานผลการดำเนินงานโครงการ/กิจกรรมตามแผนปฏิบัติการประจำปีงบประมาณ พ.ศ. 2562	147
ภาคผนวก	163
ภาคผนวก ก รายละเอียดเกณฑ์การประเมินตัวชี้วัดแผนปฏิบัติการประจำปีงบประมาณ พ.ศ. 2562 มหาวิทยาลัยมหาสารคาม	165
ภาคผนวก ข รายชื่อคณะกรรมการตรวจประเมินผลคำรับรองการปฏิบัติการประจำปีงบประมาณ พ.ศ. 2562 คณะ/หน่วยงาน มหาวิทยาลัยมหาสารคาม	179
ภาคผนวก ค ประกาศมหาวิทยาลัยมหาสารคาม เรื่อง แนวทางการดำเนินงานตามคำรับรองการปฏิบัติการตามแผนปฏิบัติการประจำปี สำหรับคณะ/หน่วยงาน (ประจำปีงบประมาณ พ.ศ. 2562)	185
ภาคผนวก ง ประกาศมหาวิทยาลัยมหาสารคาม เรื่อง คະแนนผลการประเมินตามคำรับรองการปฏิบัติการประจำปีงบประมาณ พ.ศ. 2562 คณะ/หน่วยงาน มหาวิทยาลัยมหาสารคาม	193

สารบัญแนภูมิ

แผนภูมิ	หน้า
1 แสดงสัดส่วนผลสัมฤทธิ์ของตัวชี้วัด จำแนกตามช่วงคะแนน	12
2 แสดงข้อมูลผลการดำเนินงานของหน่วยงานกลุ่มมนุษยศาสตร์และสังคมศาสตร์	25
3 แสดงข้อมูลผลการดำเนินงานของหน่วยงานกลุ่มวิทยาศาสตร์และเทคโนโลยี	25
4 แสดงข้อมูลผลการดำเนินงานของหน่วยงานกลุ่มวิทยาศาสตร์สุขภาพ	26
5 แสดงข้อมูลผลการดำเนินงานของหน่วยงานวิจัย-บริการวิชาการ-ทำนุบำรุงศิลปวัฒนธรรม	26
6 แสดงข้อมูลผลการดำเนินงานของหน่วยงานสนับสนุนเทียบเท่าคณะ	26
7 แสดงข้อมูลผลการดำเนินงานของหน่วยงานสนับสนุนสังกัดสำนักงานอธิการบดี	27
8 แสดงข้อมูลผลการดำเนินงานของหน่วยงานจัดการเรียนการสอน (ชั้นพื้นฐาน)	27
9 แสดงข้อมูลผลการดำเนินงานของหน่วยเสริมศึกษา	27

ส่วนที่ 1

สรุปผลการดำเนินงานตามแผนพัฒนาการศึกษา
มหาวิทยาลัยมหาสารคาม ฉบับที่ 12
(พ.ศ.2560-2564) ฉบับปรับปรุงกันยายน 2561

สรุปผลการดำเนินงานตามแผนพัฒนาการศึกษามหาวิทยาลัยมหาสารคาม
ฉบับที่ 12 (พ.ศ. 2560-2564) ฉบับปรับปรุงกันยายน 2561

มหาวิทยาลัยได้จัดทำแผนพัฒนาการศึกษามหาวิทยาลัยมหาสารคาม ฉบับที่ 12 (พ.ศ. 2560-2564) ฉบับปรับปรุงกันยายน 2561 ซึ่งได้รับความเห็นชอบจากสภามหาวิทยาลัยในคราวประชุมครั้งที่ 9/2561 วันที่ 28 กันยายน 2561 และได้ดำเนินการแปลงแผนกลยุทธ์ไปสู่แผนปฏิบัติการประจำปีงบประมาณ พ.ศ. 2562 ทั้งนี้ เพื่อเป็นการขับเคลื่อนการดำเนินงานให้มหาวิทยาลัยบรรลุตามวิสัยทัศน์ที่กำหนด มหาวิทยาลัยได้มีการแปลงแผนปฏิบัติการไปสู่การปฏิบัติ โดยกำหนดให้คณะ/หน่วยงานจัดทำแผนปฏิบัติการประจำปีของคณะ/หน่วยงานที่สอดคล้องกับมหาวิทยาลัย และเป็นไปตามบริบทและภารกิจของคณะ/หน่วยงานนั้น บัดนี้ การดำเนินงานตามแผนพัฒนาการศึกษามหาวิทยาลัยมหาสารคาม ฉบับที่ 12 (พ.ศ. 2560-2564) ฉบับปรับปรุงกันยายน 2561 และแผนปฏิบัติการประจำปีงบประมาณ พ.ศ. 2562 ของมหาวิทยาลัยได้สิ้นสุดการดำเนินงาน และการประเมินผลแล้ว ดังนั้น มหาวิทยาลัยฯ จึงได้จัดทำสรุปรายงานผลการดำเนินงานตามแผนพัฒนาการศึกษามหาวิทยาลัยมหาสารคาม ฉบับที่ 12 (พ.ศ. 2560-2564) ฉบับปรับปรุงกันยายน 2561 ดังนี้

วิสัยทัศน์

เป็นเลิศทางวิชาการ บูรณาการความรู้จากท้องถิ่นสู่สากล

คำอธิบายวิสัยทัศน์ :

เป็นเลิศทางวิชาการ หมายถึง มหาวิทยาลัยมีการจัดการเรียนการสอนที่สามารถผลิตบัณฑิตมีความรู้ คู่คุณธรรม มีความสามารถ ทักษะทางวิชาการ ทักษะทางวิชาชีพ และได้รับการจัดอันดับคุณภาพมาตรฐานการศึกษา 1 ใน 10 ของประเทศ

บูรณาการความรู้จากท้องถิ่นสู่สากล หมายถึง การผสมผสานองค์ความรู้จากท้องถิ่น และองค์ความรู้ วิชาการที่ยกระดับมาตรฐานสู่สากลตลอดจนได้รับการยอมรับเป็นมหาวิทยาลัยเพื่อชุมชน

พันธกิจ

- 1) จัดการศึกษาและวิชาชีพชั้นสูงโดยมุ่งเน้นพัฒนาคุณภาพการศึกษารผลิตบัณฑิตที่มีคุณภาพตามมาตรฐานและมีคุณลักษณะที่พึงประสงค์
- 2) สร้างผลิตผลจากงานวิจัยที่เป็นองค์ความรู้ใหม่และมีคุณภาพในทุกสาขาวิชา เพื่อสนับสนุนการเรียน การสอน การบริการวิชาการ การทำนุบำรุงศิลปวัฒนธรรม และนำไปใช้ประโยชน์ตามความเหมาะสม
- 3) ให้บริการวิชาการแก่ชุมชนและสังคม เพื่อให้ชุมชนและสังคมสามารถพึ่งพาตนเองได้อย่างยั่งยืน
- 4) อนุรักษ์ ฟื้นฟู ปกป้อง เผยแพร่ และพัฒนาศิลปวัฒนธรรมและขนบธรรมเนียมประเพณีของอีสาน

ค่านิยมองค์กร

TAKASILA

T = Teamwork

A = Accountability

K = Knowledge Based and Local Wisdom

A = Academic

S = Sufficiency Economy

การทำงานเป็นทีม

การได้รับการยอมรับ

การใช้ความรู้เป็นพื้นฐานและ
สืบสานภูมิปัญญาท้องถิ่น

ความเป็นวิชาการ

เศรษฐกิจพอเพียง

I = Innovation
L = Learning Organization
A = Achievement

นวัตกรรม
การเป็นองค์กรแห่งการเรียนรู้
การมุ่งสู่ความสำเร็จ

ยุทธศาสตร์

ยุทธศาสตร์ที่ 1 พัฒนาการผลิตบัณฑิตที่มีคุณภาพภายใต้การจัดการเรียนการสอนในหลักสูตรที่ทันสมัยตามเกณฑ์คุณภาพ และมาตรฐานของชาติและสากล

ยุทธศาสตร์ที่ 2 พัฒนาการวิจัยและสร้างสรรค์เพื่อสร้างองค์ความรู้และนวัตกรรมที่สร้างคุณค่าทางวิชาการและมูลค่าเพิ่มให้กับชุมชนและสังคม

ยุทธศาสตร์ที่ 3 เป็นศูนย์กลางแห่งการเรียนรู้และบริการวิชาการแก่สังคม

ยุทธศาสตร์ที่ 4 อนุรักษ์ ฟื้นฟู และส่งเสริมศิลปวัฒนธรรม ขนบธรรมเนียม ประเพณี และภูมิปัญญาท้องถิ่นในฐานะทุนทางวัฒนธรรมที่สามารถนำไปใช้ประโยชน์ต่อสังคม

ยุทธศาสตร์ที่ 5 พัฒนาระบบบริหารจัดการให้มีประสิทธิภาพ และยกระดับการบริหารจัดการมหาวิทยาลัยตามหลักธรรมาภิบาล

ยุทธศาสตร์ที่ 6 ส่งเสริมภาพลักษณ์ของมหาวิทยาลัยให้ได้รับการยอมรับและพัฒนาเป็นมหาวิทยาลัยในระดับสากล

ยุทธศาสตร์ที่ 7 พัฒนาสู่มหาวิทยาลัยสีเขียว และรักษาสິงแวดล้อม

ผลการดำเนินงานตามวิสัยทัศน์ของมหาวิทยาลัยมหาสารคาม

● เป้าหมายหลักของแผน

1) การพัฒนาคุณภาพการจัดการศึกษา และบูรณาการด้านวิชาการ การวิจัย การบริการวิชาการ การทำนุบำรุงศิลปะและวัฒนธรรมอีสานให้ได้รับการจัด **ตัวชี้วัด** : มหาวิทยาลัยได้รับการจัดอันดับระดับสากลไม่น้อยกว่า 4 หน่วยงาน

ผลการดำเนินงาน ดังนี้

มหาวิทยาลัยมหาสารคามได้รับการจัดอันดับคุณภาพและมาตรฐานจากการจัดอันดับของสถาบันหรือองค์กรที่ได้รับการยอมรับทั้งในระดับประเทศและระดับนานาชาติ ดังนี้

สถาบัน/องค์กรจัดอันดับ	อันดับโลก (อันดับในประเทศ) World (Thailand)				
	2015	2016	2017	2018	2019
Webometrics Ranking of World Universities	Jul 1,054 (14) Jan 1,015 (12)	Jul 1,382 (13) Jan 1,151 (12)	Jul 2,093(16) Jan 1,613(14)	July 2088 (16) Jan 2,029 (15)	July 1,782 (14) -
SCImago Institutions Ranking	648 (16)	632 (13)	-	710 (19)	757 (20)
UI GreenMetric World University Ranking	61 (4)	166 (9)	230 (14)	181 (9)	
University Ranking by Academic Performance (URAP)	-	-	1,918 (16)	2,141 (18)	2,314 (16)
Top Universities by Google Scholar Citations	-	-	3,186 (18)	3,327 (18)	-
4 International Colleges & Universities (4ICU : 4icu.org)	-	-	-	1,649 (16)	1,426 (14)

สถาบัน/องค์กรจัดอันดับ	อันดับโลก (อันดับในประเทศ) World (Thailand)				
	2015	2016	2017	2018	2019
Round University Ranking (RUR)	-	-	-	779 (10)	783 (10)
Time Higher Education (THE) World University Ranking	-	-	-	1000+ (6)	1001+ (3)
Time Higher Education (THE) - <u>Asia-Pacific University Rankings</u>					1001+ (3)
Time Higher Education (THE) University Impact Rankings					201 -300 ร่วม 2 (ร่วม)

หมายเหตุ : Webometrics Ranking of World Universities จัดอันดับปีละ 2 ครั้ง เดือน

2) มหาวิทยาลัยบรรลุผลการดำเนินงานตามแผน **ตัวชี้วัด** : ร้อยละของการบรรลุเป้าหมายของตัวชี้วัดตามแผนฯ ไม่น้อยกว่าร้อยละ 80

ผลการดำเนินงาน ดังนี้

มหาวิทยาลัยกำหนดตัวชี้วัดและเป้าหมายการดำเนินงานตามแผนพัฒนาการศึกษา มหาวิทยาลัยมหาสารคาม ฉบับที่ 12 (พ.ศ. 2560-2564) ฉบับปรับปรุงกันยายน 2561 มหาวิทยาลัยมีผลการดำเนินงานบรรลุเป้าหมาย 23 ตัวชี้วัด จากทั้งหมด 29 ตัวชี้วัด คิดเป็น (ร้อยละ 79.31) ผลปรากฏดังตาราง

สรุปผลการดำเนินงานตามแผนพัฒนาการศึกษามหาวิทยาลัยมหาสารคาม ฉบับที่ 12 (พ.ศ. 2560-2564) ฉบับปรับปรุงกันยายน 2561

เป้าประสงค์/ตัวชี้วัด	เป้าหมาย ปีงบประมาณ 2562	ผลการ ดำเนินงาน	การบรรลุ เป้าหมาย	หมายเหตุ
ยุทธศาสตร์ที่ 1 พัฒนาการผลิตบัณฑิตที่มีคุณภาพภายใต้การจัดการเรียนการสอนในหลักสูตรที่ทันสมัยตามเกณฑ์คุณภาพ และมาตรฐานของชาติและสากล				
เป้าประสงค์ 1.1 หลักสูตรได้รับการรับรองเผยแพร่หลักสูตรที่มีคุณภาพและมาตรฐาน ตามกรอบมาตรฐานคุณวุฒิระดับอุดมศึกษาแห่งชาติ (TQR) หลักสูตรวิชาชีพได้รับการรับรองจากองค์กรวิชาชีพระดับชาติ / นานาชาติ สอดคล้องกับความต้องการของผู้ใช้งานและการเปลี่ยนแปลงของสังคมโลก				
1.1.1) ร้อยละของหลักสูตรที่มีคะแนนผลการประเมินประกันคุณภาพการศึกษาภายในระดับปี 3.01 ขึ้นไป	ร้อยละ 90	ร้อยละ 91.71	✓	
1.1.2) ร้อยละของหลักสูตรที่มีความร่วมมือด้านการจัดการเรียนการสอนหรือการปฏิบัติการกับสถาบันในประเทศหรือต่างประเทศ	ร้อยละ 100	ร้อยละ 88.40	✓	
1.1.3) ร้อยละหลักสูตรระยะสั้นที่เปิดสอน	ไม่น้อยกว่า ร้อยละ 30	ร้อยละ 24.30	✗	
เป้าประสงค์ 1.2) บัณฑิตเป็นผู้มีทักษะทางด้านวิชาชีพ และทักษะการเรียนรู้ในศตวรรษที่ 21 ที่สอดคล้องกับอัตลักษณ์นิสิตมหาวิทยาลัย				
1.2.1) ร้อยละของคณะที่มีนิสิตสอบผ่าน English Exit Exam ตามเกณฑ์มาตรฐานตั้งแต่ร้อยละ 50 ขึ้นไป	ร้อยละ 25	ร้อยละ 35.00	✓	

เป้าประสงค์/ตัวชี้วัด	เป้าหมาย ปีงบประมาณ 2562	ผลการ ดำเนินงาน	การบรรลุ เป้าหมาย	หมายเหตุ
1.2.2) ร้อยละของคณะที่มีนิสิตสอบผ่าน IT Exit Exam ตามเกณฑ์มาตรฐาน ตั้งแต่ร้อยละ 90 ขึ้นไป	ร้อยละ 40	ร้อยละ 50.00	✓	
1.2.3) (ระดับ) คุณภาพของผู้สำเร็จการศึกษาตามกรอบมาตรฐานคุณวุฒิระดับอุดมศึกษาแห่งชาติ (ป ตรี โท เอก) ประเมินจากผู้ใช้บัณฑิต)	ไม่น้อยกว่า 4.50	4.40	✗	
1.2.4) ระดับความสำเร็จของการจัดการศึกษาที่สะท้อนเอกลักษณ์และอัตลักษณ์ของนิสิตในหมวดวิชาศึกษาทั่วไป	ระดับ 5	ระดับ 5	✓	
1.2.5) ร้อยละของบัณฑิตปริญญาตรีที่ได้งานทำหรือประกอบอาชีพอิสระภายใน 1 ปี	90	ร้อยละ 79.19	✗	
เป้าประสงค์ที่ 1.3 เพื่อพัฒนาจัดการศึกษาขั้นพื้นฐานโรงเรียนสาธิตอย่างมีคุณภาพ				
1.3.1) ร้อยละของนักเรียนที่มีผลการทดสอบระดับชาติ (O-Net) ตามเกณฑ์มาตรฐาน*	ร้อยละ 70	ร้อยละ 77.37	✓	
1.3.2) ร้อยละของนักเรียนชั้นมัธยมศึกษาปีที่ 3 และชั้นมัธยมศึกษาปีที่ 6 ที่มีผลการทดสอบระดับชาติตามเกณฑ์มาตรฐาน*	ร้อยละ 75	ร้อยละ 85.29	✓	
ยุทธศาสตร์ที่ 2 พัฒนาการวิจัยและสร้างสรรค์เพื่อสร้างองค์ความรู้และนวัตกรรมที่สร้างคุณค่าทางวิชาการและมูลค่าเพิ่มให้กับชุมชนและสังคม				
เป้าประสงค์ที่ 2.1) มหาวิทยาลัยมีศูนย์ความเป็นเลิศทางการวิจัย มีผลงานวิจัย หรืองานสร้างสรรค์ หรือสิ่งประดิษฐ์เชิงบูรณาการสหวิชา ที่สามารถนำไปใช้แก้ไขปัญหาหรือสร้างมูลค่าเพิ่มให้กับสังคมชุมชน				
2.1.1) ร้อยละของอาจารย์ที่มีความร่วมมือกับศูนย์ความเป็นเลิศทางการวิจัยของมหาวิทยาลัยมหาสารคาม*	ไม่น้อยกว่า ร้อยละ 5	ร้อยละ 6.51	✓	
2.1.2) จำนวนโครงการวิจัย หรืองานสร้างสรรค์ หรือสิ่งประดิษฐ์เชิงบูรณาการสหวิชา	85	95	✓	
เป้าประสงค์ที่ 2.2) มหาวิทยาลัยมีรายรับจากผลงานวิจัย นวัตกรรม หรืองานสร้างสรรค์ หรือสิ่งประดิษฐ์				
2.2.1) สัดส่วนจำนวนเงินทุนสนับสนุนการวิจัยจากภายนอกต่ออาจารย์ประจำและนักวิจัยประจำ* - กลุ่มมนุษยศาสตร์และสังคมศาสตร์ - กลุ่มวิทยาศาสตร์สุขภาพ - กลุ่มวิทยาศาสตร์และเทคโนโลยี	20,000	58,187.46	✓	
2.2.2) จำนวนนวัตกรรมที่สร้างมูลค่าเพิ่มให้กับหน่วยงานภาครัฐหรือเอกชนหรือชุมชนหรือสังคม	80 ผลงาน	105 ผลงาน	✓	
เป้าประสงค์ที่ 2.3) มหาวิทยาลัยมีผลงานวิจัยที่มีคุณภาพเป็นที่ยอมรับในระดับชาติและนานาชาติ				
2.3.1) ร้อยละคุณภาพของผลงานวิชาการของอาจารย์ประจำ -กลุ่มมนุษยศาสตร์และสังคมศาสตร์	ร้อยละ 30	34.03 (175.60/516*100)	✗	

เป้าประสงค์/ตัวชี้วัด	เป้าหมาย ปีงบประมาณ 2562	ผลการ ดำเนินงาน	การบรรลุ เป้าหมาย	หมายเหตุ
- กลุ่มวิทยาศาสตร์สุขภาพ	ร้อยละ 40	72.74 (340/468*100)		
-กลุ่มวิทยาศาสตร์และเทคโนโลยี	ร้อยละ 40	39.86 (114.80/288*100)		
ยุทธศาสตร์ที่ 3 เป็นศูนย์กลางแห่งการเรียนรู้และบริการวิชาการแก่สังคม				
เป้าประสงค์ที่ 3.1 มหาวิทยาลัยมีการทำงานเชิงวิชาการร่วมกัน (Engagement) ระหว่างมหาวิทยาลัยกับ ชุมชนและสังคม				
3.1.1) ระดับความสำเร็จของการดำเนินงานชุมชน ต้นแบบ	ระดับ 5	ระดับ 5	✓	
3.1.2) สัดส่วนจำนวนเงินที่ได้รับจากการบริการ วิชาการภายนอกต่ออาจารย์ประจำ*	10,000	27,108.42	✓	
- กลุ่มมนุษยศาสตร์และสังคมศาสตร์	8,000	7,732.57		
- กลุ่มวิทยาศาสตร์สุขภาพ	6,000	54,916.18		
- กลุ่มวิทยาศาสตร์และเทคโนโลยี	6,000	14,496.30		
ยุทธศาสตร์ที่ 4) อนุรักษ์ ฟื้นฟู และส่งเสริมศิลปวัฒนธรรม ขนบธรรมเนียม ประเพณี และภูมิปัญญาท้องถิ่นใน ฐานะทุนทางวัฒนธรรมที่สามารถนำไปใช้ประโยชน์ต่อสังคม				
เป้าประสงค์ที่ 4.1) มหาวิทยาลัยอนุรักษ์ ฟื้นฟู พัฒนา ศิลปวัฒนธรรมประเพณี และภูมิปัญญาท้องถิ่น ผสมผสานวัฒนธรรมในระดับชาติและสากลบนฐานการบูรณาการจากการเรียนการสอนและการวิจัย				
4.1.1) ร้อยละคณะที่มีการดำเนินงานโครงการ 1 คณะ 1 ศิลปวัฒนธรรม	100	ร้อยละ 100	✓	
เป้าประสงค์ที่ 4.2) มหาวิทยาลัยมีการบูรณาการกิจกรรมทำนุบำรุงศิลปวัฒนธรรมและภูมิปัญญาท้องถิ่น ระหว่างคณะ และหน่วยงานภายในและชุมชนที่สามารถสร้างมูลค่าเพิ่มได้				
4.2.1) จำนวนผลงาน/โครงการทางด้านทำนุ ศิลปวัฒนธรรมที่ส่งเสริมการสร้างมูลค่าเพิ่มให้กับ หน่วยงานภาครัฐหรือเอกชนหรือชุมชนหรือสังคม	30 ผลงาน	30 ผลงาน/โครงการ	✓	
4.2.2) จำนวนผลงานที่มีการบูรณาการกิจกรรมทำนุ บำรุงศิลปวัฒนธรรมและภูมิปัญญาท้องถิ่น ระหว่างคณะ และหน่วยงานภายในและชุมชน	120	168 ผลงาน/โครงการ	✓	
ยุทธศาสตร์ที่ 5)พัฒนาระบบบริหารจัดการให้มีประสิทธิภาพ และยกระดับการบริหารจัดการมหาวิทยาลัยตาม หลักธรรมาภิบาล				
เป้าประสงค์ 5.1) มหาวิทยาลัยมีระบบบริหารจัดการองค์กรที่มีประสิทธิภาพสอดคล้องตามเอกลักษณ์ตอบสนอง ต่อการพัฒนามหาวิทยาลัยโดยบริหารตามหลักธรรมาภิบาล				
5.1.1) ระดับความสำเร็จของการดำเนินงาน ตามแผนปฏิบัติการ	ระดับ 5	ระดับ 5	✓	
5.1.2) ร้อยละคณะ/หน่วยงานที่ผลสัมฤทธิ์ของการ ประเมินประกันคุณภาพภายใน ไม่ต่ำ 4.25	ร้อยละ 40	ร้อยละ 76.19	✓	
เป้าประสงค์ที่ 5.2) มหาวิทยาลัยมีระบบสารสนเทศเพื่อการบริหารจัดการ ที่มีประสิทธิภาพ				
5.2.1) ระดับความสำเร็จของพัฒนาระบบสารสนเทศ เพื่อการบริหารจัดการ*	ระดับ 5	ระดับ 5	✓	

เป้าประสงค์/ตัวชี้วัด	เป้าหมาย ปีงบประมาณ 2562	ผลการ ดำเนินงาน	การบรรลุ เป้าหมาย	หมายเหตุ
เป้าประสงค์ที่ 5.3) มหาวิทยาลัยมีระบบการบริหารงบประมาณ การเงินและพัสดุ ที่มีประสิทธิภาพและมาตรฐาน				
5.3.1) ระดับความสำเร็จของการจัดทำแผนเพิ่มรายได้ ลดรายจ่าย	ระดับ 5	ระดับ 5	✓	
5.3.2) รายรับจากการจัดเก็บรายได้จากการบริหารทรัพย์สินเพิ่มขึ้นจากปีที่ผ่านมา*	20 ลบ	1,507,067.90	✗	
เป้าประสงค์ที่ 5.4) มหาวิทยาลัยมีระบบพัฒนาบุคลากรที่มีคุณภาพ				
5.4.1) ระดับความสำเร็จของการพัฒนาหลักสูตรเพื่อบุคลากร	ระดับ 5	ระดับ 5	✓	
ยุทธศาสตร์ที่ 6) ส่งเสริมภาพลักษณ์ของมหาวิทยาลัยให้ได้รับการยอมรับและพัฒนาเป็นมหาวิทยาลัยในระดับสากล				
เป้าประสงค์ที่ 6.1) มหาวิทยาลัยได้รับการยอมรับในการจัดอันดับ หรือการประเมินคุณภาพในระดับสากล				
6.1.1) มหาวิทยาลัยที่ได้รับการจัดอันดับคุณภาพและมาตรฐานการศึกษาในระดับสากล 1) Webometrics Ranking of World Universities ได้รับการจัดอันดับที่ 14 ในประเทศ และได้รับการจัดอันดับที่ 1,782 ในระดับโลก 2) Green University Rankings ได้รับการจัดอันดับที่ 14 ของประเทศ และอันดับที่ 233 ของโลก 3) University Ranking by Academic Performance (URAP) ได้รับการจัดอันดับที่ 16 ในประเทศ และอันดับที่ 2,314 ในระดับโลก 4) 4 International Colleges & Universities (4ICU : 4icu.org) ได้รับการจัดอันดับที่ 14 ในประเทศ และอันดับที่ 1,426 ในระดับโลก 5) Round University Ranking (RUR) ได้รับการจัดอันดับที่ 10 ในประเทศ และอันดับที่ 783 ในระดับโลก 6) Time Higher Education (THE) World University Ranking ได้รับการจัดอันดับที่ 3 ในประเทศ และอันดับที่ 1,000+ ในระดับโลก	ได้รับการจัดอันดับไม่น้อยกว่า 4 หน่วยงาน	ได้รับการจัดอันดับ 6 หน่วยงาน	✓	
เป้าประสงค์ที่ 6.2) มหาวิทยาลัยมีโครงสร้างพื้นฐาน และศักยภาพในการรองรับความเป็นนานาชาติ				
6.2.1) ระดับความสำเร็จของการพัฒนาระบบการจัดการศึกษานานาชาติ และมีโครงสร้างพื้นฐานที่เอื้อต่อการศึกษานานาชาติ	ระดับ 5	ระดับ 5	✓	
ยุทธศาสตร์ที่ 7) พัฒนาสู่มหาวิทยาลัยสีเขียว และรักษาสິงแวดล้อม				
เป้าประสงค์ที่ 7.1) มหาวิทยาลัยต้องมีคุณภาพและมาตรฐานตามเกณฑ์ มหาวิทยาลัยสีเขียวและเป็นมิตรกับสิ่งแวดล้อม				
7.1.1) ระดับความสำเร็จของการประหยัดพลังงานไฟฟ้า*	ระดับ 5	ระดับ 4	✗	



ส่วนที่ 2

สรุปผลการปฏิบัติการตามแผนปฏิบัติการ
ประจำปีงบประมาณ พ.ศ. 2562
มหาวิทยาลัยมหาสารคาม



สรุปผลการปฏิบัติการตามแผนปฏิบัติการประจำปีงบประมาณ พ.ศ. 2562
มหาวิทยาลัยมหาสารคาม

มหาวิทยาลัยจัดทำแผนปฏิบัติการประจำปีงบประมาณ พ.ศ. 2562 มีตัวชี้วัดที่ต้องดำเนินงานตามแผนปฏิบัติการทั้งสิ้น 47 ตัวชี้วัด ผลการดำเนินงานอยู่ในระดับดีมาก มีค่าคะแนนเท่ากับ 4.5546 มีตัวชี้วัดบรรลุเป้าหมายการปฏิบัติการ จำนวน 37 ตัวชี้วัด คิดเป็นร้อยละ 78.72 ผลปรากฏดังตาราง

สรุปผลการปฏิบัติการตามแผนปฏิบัติการประจำปีงบประมาณ พ.ศ. 2562
มหาวิทยาลัยมหาสารคาม จำแนกรายยุทธศาสตร์

ยุทธศาสตร์	จำนวน ตัวชี้วัด	คะแนน	บรรลุ เป้าหมาย	คิดเป็น ร้อยละ
1) พัฒนาการผลิตบัณฑิตที่มีคุณภาพภายใต้การจัดการเรียนการสอนในหลักสูตรที่ทันสมัยตามเกณฑ์คุณภาพและมาตรฐานของชาติและสากล	14	4.5016	10	71.43
2) พัฒนาการวิจัยและสร้างสรรค์เพื่อสร้างองค์ความรู้และนวัตกรรมที่สร้างคุณค่าทางวิชาการและมูลค่าเพิ่มให้กับชุมชนและสังคม	7	4.5582	6	85.72
3) เป็นศูนย์กลางแห่งการเรียนรู้และบริการวิชาการแก่สังคม	3	5.0000	3	100.00
4) อนุรักษ์ ฟื้นฟู และส่งเสริมศิลปวัฒนธรรมขนบธรรมเนียม ประเพณี และภูมิปัญญาท้องถิ่นในฐานะทุนทางวัฒนธรรมที่สามารถนำไปใช้ประโยชน์ต่อสังคม	3	5.0000	3	100.00
5) พัฒนาระบบบริหารจัดการให้มีประสิทธิภาพ และยกระดับการบริหารจัดการมหาวิทยาลัยตามหลักธรรมาภิบาล	13	4.0107	9	69.23
6) ส่งเสริมภาพลักษณ์ของมหาวิทยาลัยให้ได้รับการยอมรับและพัฒนาเป็นมหาวิทยาลัยในระดับสากล	3	5.0000	3	100.00
7) พัฒนาสู่มหาวิทยาลัยสีเขียว และรักษาสีสิ่งแวดล้อม	4	4.7500	3	75.00
รวม	47	4.5546	37	78.72

สรุปผลการประเมินการปฏิบัติราชการ จำแนกตามช่วงคะแนน ได้ดังนี้

ผลการประเมินสิ้นปีงบประมาณ จากทั้งหมด 47 ตัวชี้วัด		
ระดับคะแนน	จำนวนตัวชี้วัด	ร้อยละ
ตัวชี้วัดที่ได้คะแนนเท่ากับ 0.0000 - 1.9999	5	10.64
ตัวชี้วัดที่ได้คะแนนเท่ากับ 2.0000 - 2.9999	3	4.26
ตัวชี้วัดที่ได้คะแนนเท่ากับ 3.0000 - 3.9999	0	-
ตัวชี้วัดที่ได้คะแนนเท่ากับ 4.0000 - 4.9999	3	6.38
ตัวชี้วัดที่ได้คะแนนเท่ากับ 5.0000	37	78.72

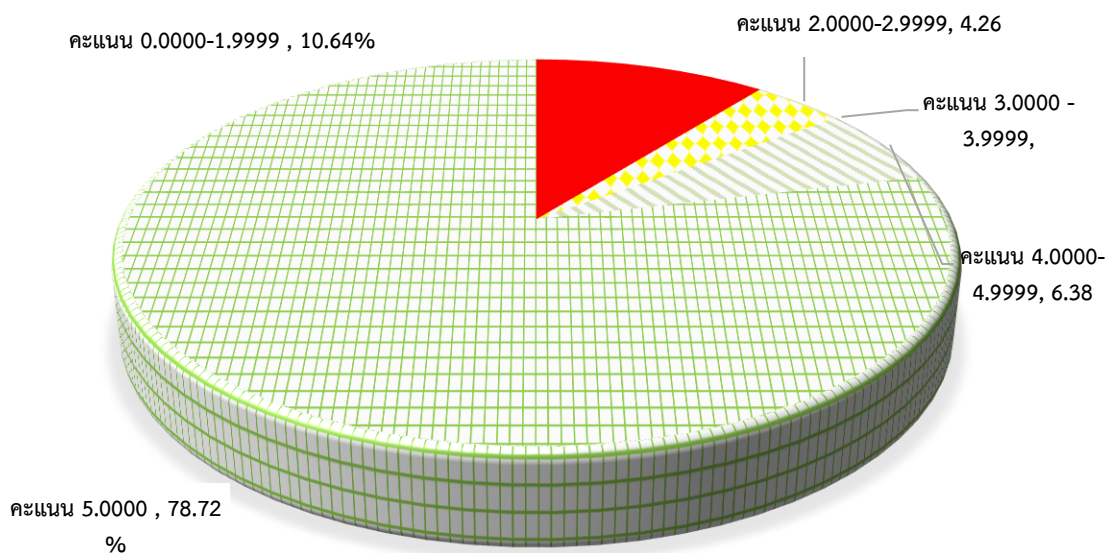

แผนภูมิ 1 แสดงสัดส่วนผลสัมฤทธิ์ของตัวชี้วัด จำแนกตามช่วงคะแนน

เปรียบเทียบผลการปฏิบัติการตามแผนปฏิบัติการ มหาวิทยาลัยมหาสารคาม
ปีงบประมาณ พ.ศ. 2560 -2562

ยุทธศาสตร์	ปีงบประมาณ พ.ศ. 2560				ปีงบประมาณ พ.ศ. 2561				ปีงบประมาณ พ.ศ. 2562			
	จำนวนตัวชี้วัด	คะแนน	บรรลุเป้าหมาย	คิดเป็นร้อยละ	จำนวนตัวชี้วัด	คะแนน	บรรลุเป้าหมาย	คิดเป็นร้อยละ	จำนวนตัวชี้วัด	คะแนน	บรรลุเป้าหมาย	คิดเป็นร้อยละ
1) พัฒนาการผลิตบัณฑิตที่มีคุณภาพภายใต้การจัดการเรียนการสอนในหลักสูตรที่ทันสมัยตามเกณฑ์คุณภาพและมาตรฐานของชาติและสากล	15	4.9469	12	80.00	12	4.6682	9	75.00	14	4.5016	10	71.43
2) พัฒนาการวิจัยและสร้างสรรค์เพื่อสร้างองค์ความรู้และนวัตกรรมที่สร้างคุณค่าทางวิชาการและมูลค่าเพิ่มให้กับชุมชนและสังคม	11	5.0000	11	100.00	9	5.0000	9	100.00	7	4.5582	6	85.72
3) เป็นศูนย์กลางแห่งการเรียนรู้และบริการวิชาการแก่สังคม	4	4.7500	3	75.00	2	5.0000	2	100.00	3	5.0000	3	100.00
4) อนุรักษ์ ฟื้นฟู และส่งเสริมศิลปวัฒนธรรมขนบธรรมเนียมประเพณี และภูมิปัญญาท้องถิ่นในฐานะทุนทางวัฒนธรรมที่สามารถนำไปใช้ประโยชน์ต่อสังคม	3	5.0000	3	100.00	3	5.0000	3	100.00	3	5.0000	3	100.00
5) พัฒนาระบบบริหารจัดการให้มีประสิทธิภาพและยกระดับการบริหารจัดการมหาวิทยาลัยตามหลักธรรมาภิบาล	11	4.2143	8	72.73	10	4.0622	7	70.00	13	4.0107	9	69.23
6) ส่งเสริมภาพลักษณ์ของมหาวิทยาลัยให้ได้รับการยอมรับและพัฒนาเป็นมหาวิทยาลัยในระดับสากล	6	5.0000	6	100.00	8	5.0000	8	100.00	3	5.0000	3	100.00

ยุทธศาสตร์	ปีงบประมาณ พ.ศ. 2560				ปีงบประมาณ พ.ศ. 2561				ปีงบประมาณ พ.ศ. 2562			
	จำนวนตัวชี้วัด	คะแนน	บรรลุเป้าหมาย	คิดเป็นร้อยละ	จำนวนตัวชี้วัด	คะแนน	บรรลุเป้าหมาย	คิดเป็นร้อยละ	จำนวนตัวชี้วัด	คะแนน	บรรลุเป้าหมาย	คิดเป็นร้อยละ
7) พัฒนาสู่มหาวิทยาลัยสีเขียว และรักษ์สิ่งแวดล้อม	3	5.0000	2	66.67	2	5.0000	2	100.00	4	4.7500	3	75.00
รวม	53	4.7046	45	84.91	46	4.7295	40	86.96	47	4.5546	37	78.72

สรุปผลการปฏิบัติการตามแผนปฏิบัติการประจำปีงบประมาณ พ.ศ. 2562
มหาวิทยาลัยมหาสารคาม จำแนกรายตัวชี้วัด

ยุทธศาสตร์/ เป้าประสงค์ / ตัวชี้วัด	น้ำหนัก	เป้าหมาย	เกณฑ์การให้คะแนน					ผลการดำเนินงาน		
			1	2	3	4	5	ผลการดำเนินงาน	คะแนน	ถ่วงน้ำหนัก
1) พัฒนาการผลิตบัณฑิตที่มีคุณภาพภายใต้การจัดการเรียนการสอนในหลักสูตรที่ทันสมัยตามเกณฑ์คุณภาพ และมาตรฐานของชาติและสากล	25.00								4.5016	1.1254
1.1) หลักสูตรได้รับการรับรองเผยแพร่หลักสูตรที่มีคุณภาพและมาตรฐาน ตามกรอบมาตรฐานคุณวุฒิระดับอุดมศึกษาแห่งชาติ (TOR) หลักสูตรวิชาชีพได้รับการรับรองจากองค์กร วิชาชีพระดับชาติ /นานาชาติ สอดคล้องกับความต้องการของผู้ใช้งานและการเปลี่ยนแปลงของสังคมโลก	7.15								4.5016	0.3162
1.1.1) ร้อยละของหลักสูตรที่มีคะแนนผลการประเมินประกันคุณภาพการศึกษาภายในระดับดีขึ้นไป (3.01)	1.79	90	70	75	80	85	90	91.71	5.0000	0.0895
1.1.2) จำนวนหลักสูตรที่ได้รับการรับรองเผยแพร่หลักสูตรที่มีคุณภาพและมาตรฐานตามกรอบมาตรฐานคุณวุฒิระดับอุดมศึกษาแห่งชาติ (TOR) หลักสูตรวิชาชีพได้รับการรับรองจากองค์กรวิชาชีพระดับชาติ /นานาชาติ	1.79	2	-	-	-	1	2	10	5.0000	0.0895
1.1.3) ร้อยละของหลักสูตรที่มีความร่วมมือด้านการจัดการเรียนการสอนหรือการปฏิบัติการกับสถาบันในประเทศหรือต่างประเทศ	1.78	100	80	85	90	95	100	88.40	2.6796	0.0477
1.1.4) จำนวนหลักสูตรระยะสั้นที่เปิดสอน** (Non Degree)	1.78	21	17	18	19	20	21	44	5.0000	0.0895
1.2) บัณฑิตเป็นผู้มีทักษะทางด้านวิชาชีพ และทักษะการเรียนรู้ในศตวรรษที่ 21 ที่สอดคล้องกับอัตลักษณ์นิสิตมหาวิทยาลัย	12.5 1								4.3342	0.5422
1.2.1) ร้อยละของบัณฑิตปริญญาตรีที่ทำงานทำหรือประกอบอาชีพอิสระภายใน 1 ปี	1.79	90	86	87	88	89	90	79.19	1.0000	0.0179
1.2.2) ระดับคุณภาพของผู้สำเร็จการศึกษาตามกรอบมาตรฐานคุณวุฒิระดับอุดมศึกษาแห่งชาติ (ป.ตรี-โท-เอก) (ประเมินจากผู้ใช้บัณฑิต)	1.79	4.5	3.5	3.75	4	4.25	4.5	4.40	4.5831	0.0820

ยุทธศาสตร์/ เป้าประสงค์ /ตัวชี้วัด	น้ำหนัก	เป้าหมาย	เกณฑ์การให้คะแนน					ผลการดำเนินงาน		
			1	2	3	4	5	ผลการดำเนินงาน	คะแนน	คะแนนถ่วงน้ำหนัก
1.2.3 ร้อยละของนิสิต(ป.ตรี-โท-เอก)ที่เข้าทดสอบความรู้ความสามารถและทักษะการสื่อสารด้วยภาษาอังกฤษ ตามมาตรฐาน CEFR หรือเทียบเท่า มีคะแนนผลการทดสอบไม่น้อยกว่า 50 คะแนน (MSU English Exit-Exam)	1.79	25	15	20	25	30	35	33.82	4.7635	0.0853
1.2.4 ร้อยละของนิสิต(ป.ตรี) ที่เข้ารับการทดสอบความรู้ความสามารถและทักษะด้าน IT ไม่ต่ำกว่ามาตรฐาน ICT หรือเทียบเท่า ก่อนสำเร็จการศึกษา มีคะแนนผลการทดสอบไม่น้อยกว่า 50 (IT Exit-Exam)	1.79	83	75	77	79	81	83	88.22	5.0000	0.0895
1.2.5 รายวิชาที่มีการจัดการเรียนการสอนเป็นภาษาอังกฤษทั้งหมด (ระดับปริญญาตรี)	1.79	21	17	18	19	20	21	23	5.0000	0.0895
1.2.6 ระดับความสำเร็จของการจัดการศึกษาที่สะท้อนเอกลักษณ์ของมหาวิทยาลัย และอัตลักษณ์ของนิสิตในหมวดวิชาศึกษาทั่วไป	1.78	5	1	2	3	4	5	5	5.0000	0.0895
1.2.7 จำนวนรางวัลที่นิสิตและ/หรือศิษย์เก่าได้รับการยกย่องเชิดชูเกียรติ และ/หรือได้รับรางวัลในระดับชาติและ/หรือนานาชาติ	1.78	130	90	100	110	120	130	222	5.0000	0.0890
1.3) เพื่อพัฒนาจัดการศึกษาขั้นพื้นฐานโรงเรียนสาธิตอย่างมีคุณภาพ	5.34								5.0000	0.2670
1.3.1) ร้อยละของนักเรียนที่มีผลการทดสอบระดับชาติ (O-Net) ตามเกณฑ์มาตรฐาน	1.78	70	50	55	60	65	70	77.37	5.0000	0.0890
1.3.2 ร้อยละของนักเรียนชั้นมัธยมศึกษาปีที่ 3 และชั้นมัธยมศึกษาปีที่ 6 ที่มีผลการทดสอบระดับชาติตามเกณฑ์มาตรฐาน 6	1.78	75	40	50	60	70	80	83.83	5.0000	0.0890
1.3.3 ร้อยละของนักเรียนชั้นมัธยมศึกษาปีที่ 6 ที่สามารถเข้าศึกษาต่อในระดับอุดมศึกษาได้ตามความคาดหวัง	1.78	70	30	40	50	60	70	85.29	5.0000	0.0890
2) ยุทธศาสตร์การวิจัยเพื่อสร้างองค์ความรู้และพัฒนานวัตกรรมที่สร้างมูลค่าเพิ่ม หรือใช้ประโยชน์ให้กับชุมชนและสังคม	25.00								4.5582	1.1396
2.1) มหาวิทยาลัยมีศูนย์ความเป็นเลิศทางการวิจัย มีผลงานวิจัย หรืองานสร้างสรรค์ หรือสิ่งประดิษฐ์เชิงบูรณาการสหวิชา ที่สามารถนำไปใช้แก้ไขปัญหาหรือสร้างมูลค่าเพิ่มให้กับสังคมชุมชน	10.00								5.0000	0.5000
2.1.1 ร้อยละของอาจารย์ที่มีความร่วมมือกับศูนย์ความเป็นเลิศทางการวิจัยของมหาวิทยาลัยมหาสารคาม (สำหรับคณะที่จัดการเรียนการสอน)	3.34	5	1	2	3	4	5	6.51	5.0000	0.1670
2.1.2 จำนวนโครงการวิจัย หรืองานสร้างสรรค์ หรือสิ่งประดิษฐ์ที่สร้างคุณค่าทางวิชาการเชิงบูรณาการสหวิชา หรือสร้างมูลค่าเพิ่มหน่วยงานภาครัฐ หรือเอกชนหรือชุมชนหรือสังคม	3.33	21	-	-	-	-	21	41	5.0000	0.1665
2.1.3 จำนวนโครงการวิจัย หรืองานสร้างสรรค์ หรือสิ่งประดิษฐ์เชิงบูรณาการสหวิชา	3.33	85	77	79	81	83	85	95	5.0000	0.1665

ยุทธศาสตร์/ เป้าประสงค์ /ตัวชี้วัด	น้ำ หนัก	เป้า หมาย	เกณฑ์การให้คะแนน					ผลการดำเนินงาน		
			1	2	3	4	5	ผลการ ดำเนินงาน	คะแนน	คะแนน ถ่วง น้ำหนัก
2.2) มหาวิทยาลัยมีรายรับจากผลงานวิจัย นวัตกรรม หรืองานสร้างสรรค์ หรือสิ่งประดิษฐ์	7.50								4.0536	0.4731
2.2.1 สัดส่วนจำนวนเงินทุนสนับสนุนการวิจัยจาก ภายนอกต่ออาจารย์ประจำและนักวิจัยประจำ - กลุ่มมนุษยศาสตร์และสังคมศาสตร์ - กลุ่มวิทยาศาสตร์สุขภาพ - กลุ่มวิทยาศาสตร์และเทคโนโลยี	3.34	20,0 00	16,0 00	18,0 00	20,0 00	22,0 00	25,0 00	58,187. 46	5.0000	0.1670
2.2.2 จำนวนนวัตกรรมที่สร้างมูลค่าเพิ่มให้กับ หน่วยงานภาครัฐหรือเอกชนหรือชุมชนหรือสังคม	2.50	80	60	65	70	75	80	105.00	5.0000	0.1250
2.2.3 ร้อยละของรายรับที่เกิดจากนวัตกรรมที่สร้าง มูลค่าเพิ่มหน่วยงานภาครัฐหรือเอกชนหรือชุมชน หรือสังคม									0.5823	0.0146
2.2.3.1 หน่วยงานไม่ได้รับการจัดสรรงบประมาณ สนับสนุนด้านนวัตกรรม		90,0 00	50,0 00	60,0 00	70,0 00	80,0 00	90,0 00	2,819,6 71.23	5.0000	0.0625
2.2.3.2 หน่วยงานได้รับการจัดสรรงบประมาณ สนับสนุนด้านนวัตกรรม		0.05	-	-	-	-	0.05	5.24	5.0000	0.0125
2.3) มหาวิทยาลัยมีผลงานวิจัยที่มีคุณภาพเป็น ที่ยอมรับในระดับชาติและนานาชาติ	3.33								5.0000	0.1665
2.3.1 ร้อยละคุณภาพของผลงานวิชาการของ อาจารย์ประจำ 2.3.1.1 กลุ่มสาขาวิทยาศาสตร์และเทคโนโลยี 2.3.2.2 กลุ่มสาขาวิทยาศาสตร์สุขภาพ 2.3.2.3 กลุ่มสาขามนุษยศาสตร์และ สังคมศาสตร์	3.33	40	-	-	-	-	40	49.59	5.0000	0.1665
3) เป็นศูนย์กลางแห่งการเรียนรู้และบริการ วิชาการแก่สังคม	10.00								5.0000	0.5000
3.1) มหาวิทยาลัยมีการทำงานเชิงวิชาการ ร่วมกัน (Engagement) ระหว่างมหาวิทยาลัย กับชุมชนและสังคม	10.00								5.0000	0.3335
3.1.1ระดับความสำเร็จของการดำเนินงานชุมชน ต้นแบบ	3.34	5	1	2	3	4	5	5	5.0000	0.1670
3.1.2 สัดส่วนจำนวนเงินที่ได้รับจากการบริการ วิชาการภายนอกต่ออาจารย์ประจำ - กลุ่มมนุษยศาสตร์และสังคมศาสตร์ - กลุ่มวิทยาศาสตร์และเทคโนโลยี - กลุ่มวิทยาศาสตร์สุขภาพ	3.33	10,0 00	6,00 0	7,00 0	8,00 0	9,00 0	10,0 00	27,108. 42	5.0000	0.1665
เป้าประสงค์ที่ 3.2 มหาวิทยาลัยมีการบริการ วิชาการทางด้านสุขภาพ									5.0000	0.1665
3.2.1 จำนวนผู้มารับบริการเพิ่มขึ้น	3.33	10	-	-	-	-	10	19.67	5.0000	0.1665
4) อนุรักษ์ พัฒนา และส่งเสริมศิลปวัฒนธรรม ขนบธรรมเนียม ประเพณี และภูมิปัญญาท้องถิ่น ในฐานะทุนทางวัฒนธรรมที่สามารถนำไปใช้ ประโยชน์ต่อสังคม	10.00								5.0000	0.5000
4.1) มหาวิทยาลัยอนุรักษ์ พัฒนา ศิลปวัฒนธรรมประเพณี และภูมิปัญญาท้องถิ่น ผสมผสานวัฒนธรรมในระดับชาติและสากลบน ฐานการบูรณาการจากการเรียนการสอนและการ วิจัย	3.00								5.0000	0.2000

ยุทธศาสตร์/ เป้าประสงค์ /ตัวชี้วัด	น้ำ หนัก	เป้า หมาย	เกณฑ์การให้คะแนน					ผลการดำเนินงาน		
			1	2	3	4	5	ผลการ ดำเนินงาน	คะแนน	คะแนน ถ่วง น้ำหนัก
4.1.1) ร้อยละคณะที่มีการดำเนินงานโครงการหนึ่ง คณะหนึ่งศิลปวัฒนธรรม	3	100	80	85	90	95	100	100	5.0000	0.0200
4.2) มหาวิทยาลัยมีการบูรณาการกิจกรรม ทำนุบำรุงศิลปวัฒนธรรมและภูมิปัญญาท้องถิ่น ระหว่างคณะ และหน่วยงานภายในและชุมชนที่ สามารถสร้างมูลค่าเพิ่มได้	7.00								5.0000	0.0300
4.2.1) จำนวนผลงาน/โครงการที่ส่งเสริมการสร้าง มูลค่าเพิ่มให้กับหน่วยงานภาครัฐหรือเอกชนหรือ ชุมชนหรือสังคม	4	30	10	15	20	25	30	30	5.0000	0.1500
4.2.2) จำนวนผลงาน/โครงการที่ส่งเสริมการบูรณาการ กิจกรรมทำนุบำรุงศิลปวัฒนธรรมและ ภูมิปัญญา ท้องถิ่น ระหว่างคณะ และหน่วยงานภายในและ ชุมชน	3	120	40	60	80	100	120	168	5.0000	0.1500
5) พัฒนาระบบบริหารจัดการให้มี ประสิทธิภาพ และยกระดับการบริหารจัดการ มหาวิทยาลัยตามหลักธรรมาภิบาล	20.00								4.0107	0.8124
5.1) มหาวิทยาลัยมีระบบบริหารจัดการองค์กร ที่มีประสิทธิภาพสอดคล้องตามเอกลักษณ์ ตอบสนองต่อการพัฒนามหาวิทยาลัยโดยบริหาร ตามหลักธรรมาภิบาล	5.83								4.5755	0.2667
5.1.1) ระดับความสำเร็จของการดำเนินงานตาม แผนปฏิบัติการ	1.42	5	1	2	3	4	5	5	5.0000	0.0710
5.1.2) ร้อยละคณะ/หน่วยงานที่มีผลสัมฤทธิ์ของ การประเมินประกันคุณภาพภายในไม่ต่ำกว่า 4.25	1.41	40	-	-	-	-	40	76.19	5.0000	0.0750
5.1.3 ร้อยละความสำเร็จของการรับนิสิตตาม แผนการรับนิสิต										
5.1.3.1 ระดับปริญญาตรี	1.50	90	70	75	80	85	90	96.40	5.0000	0.0750
5.1.3.2 ระดับบัณฑิตศึกษา	1.50	50	20	25	30	40	50	33.50	3.3499	0.0502
5.2) มหาวิทยาลัยมีระบบสารสนเทศเพื่อการ บริหารจัดการ ที่มีประสิทธิภาพ	1.42								5.0000	0.0170
5.2.1 ระดับความสำเร็จของพัฒนาระบบ สารสนเทศเพื่อการบริหารจัดการ	1.42	5	1	2	3	4	5	5	5.0000	0.0710
5.3) มหาวิทยาลัยมีระบบการบริหาร งบประมาณ การเงินและพัสดุ ที่มีประสิทธิภาพ และมาตรฐาน	5.66								1.9417	0.1099
5.3.1 ระดับความสำเร็จของการจัดทำแผนเพิ่ม รายได้ลดรายจ่าย	1.42	5	z	2	3	4	5	5	5.0000	0.0710
5.3.2 รายรับจากการจัดเก็บรายได้จากการบริหาร ทรัพย์สินเพิ่มขึ้นจากปีที่ผ่านมา	1.42	10,0 00,0 00					10,0 00,0 00	1,5070 67.90	0.7535	0.0107
5.3.3 ร้อยละการบริหารงบประมาณรายจ่าย ภาพรวม	1.41	100	80	85	90	95	100	77.54	1.0000	0.0141
5.3.4 ร้อยละการบริหารงบประมาณรายจ่ายลงทุน	1.41	100	80	85	90	95	100	62.20	1.0000	0.0141
5.4) มหาวิทยาลัยมีระบบพัฒนาบุคลากรที่มี คุณภาพ	7.09								5.0000	0.3545
5.4.1 ร้อยละของอาจารย์ที่มีคุณวุฒิปริญญาเอก	1.42	59	-	-	-	-	59	60.92	5.0000	0.0710

ยุทธศาสตร์/ เป้าประสงค์ /ตัวชี้วัด	น้ำหนัก	เป้าหมาย	เกณฑ์การให้คะแนน					ผลการดำเนินงาน		
			1	2	3	4	5	ผลการดำเนินงาน	คะแนน	คะแนนถ่วงน้ำหนัก
5.4.2 ระดับความสำเร็จของการพัฒนาอาจารย์ให้มีคุณวุฒิปริญญาเอก	1.42	5	1	2	3	4	5	5	5.0000	0.0710
5.4.3 ร้อยละของอาจารย์ที่ดำรงตำแหน่งทางวิชาการ	1.42	42					42	47.31	5.0000	0.0710
5.4.4 ร้อยละของอาจารย์ที่ยื่นขอตำแหน่งทางวิชาการเพิ่มขึ้น ไม่น้อยกว่าร้อยละ 5	1.42	5	-	-	-	-	5	14.90	5.0000	0.0710
5.4.5 ระดับความสำเร็จของการพัฒนาหลักสูตรเพื่อบุคลากร	1.41	5	1	2	3	4	5	5	5.0000	0.0705
6) การส่งเสริมภาพลักษณ์ของมหาวิทยาลัย ให้ได้รับการยอมรับและพัฒนาเป็นมหาวิทยาลัยในระดับสากล	5.00								5.0000	0.2500
6.1) มหาวิทยาลัยได้รับการยอมรับในการจัดอันดับ หรือการประเมินคุณภาพในระดับสากล	3.33								5.0000	0.1665
6.1.1 ระดับความสำเร็จของการดำเนินงานการส่งเสริมภาพลักษณ์ของมหาวิทยาลัยให้ได้รับการยอมรับและพัฒนาเป็นมหาวิทยาลัยในระดับสากล	1.67	5	1	2	3	4	5	5	5.0000	0.0835
6.1.2 มหาวิทยาลัยที่ได้รับการจัดอันดับคุณภาพและมาตรฐานการศึกษาในระดับสากล	1.66	4	1	2	3	4	5	5	5.0000	0.0830
6.2) มหาวิทยาลัยมีโครงสร้างพื้นฐาน และศักยภาพในการรองรับความเป็นนานาชาติ	1.67								5.0000	0.0835
6.2.1 ระดับความสำเร็จของการพัฒนาระบบการจัดการศึกษานานาชาติ และมีโครงสร้างพื้นฐานที่เอื้อต่อการศึกษานานาชาติ	1.67	5	1	2	3	4	5	5	5.0000	0.0835
7) การพัฒนาสู่มหาวิทยาลัยสีเขียว และรักษาสິงแวดล้อม	5.00								47500	0.2375
7.1) มหาวิทยาลัยต้องมีคุณภาพและมาตรฐานตามเกณฑ์ มหาวิทยาลัยสีเขียวและเป็นมิตรกับสิ่งแวดล้อม	5.00								47500	0.2375
7.1.1 ระดับความสำเร็จของการประหยัดพลังงานไฟฟ้า	1.25	5	1	2	3	4	5	5	4.0000	0.0500
7.1.2 ระดับความสำเร็จของการบริหารจัดการขยะ	1.25	5	1	2	3	4	5	5	5.0000	0.0625
7.1.3 ระดับความสำเร็จของการบริหารจัดการจราจร	1.25	5	1	2	3	4	5	5	5.0000	0.0625
7.1.4 ระดับความสำเร็จของการบริหารจัดการน้ำ	1.25	5	1	2	3	4	5	5	5.0000	0.0625
รวม 47 ตัวชี้วัด	100									4.5546

สรุปผลการปฏิบัติราชการตามแผนปฏิบัติการประจำปีงบประมาณ พ.ศ. 2562

คณะ/หน่วยงาน มหาวิทยาลัยมหาสารคาม

มหาวิทยาลัยกำหนดให้คณะ/หน่วยงานจัดทำคำรับรองการปฏิบัติราชการปีงบประมาณ พ.ศ. 2562 จำนวน 43 คณะ/หน่วยงาน เมื่อสิ้นปีงบประมาณมหาวิทยาลัยได้แต่งตั้งคณะกรรมการประเมินผลการดำเนินงานตามแผนปฏิบัติการ ผลปรากฏดังตาราง

สรุปผลการปฏิบัติราชการตามแผนปฏิบัติการประจำปีงบประมาณ พ.ศ. 2562

คณะ/หน่วยงาน มหาวิทยาลัยมหาสารคาม

ลำดับ ที่	คณะ/หน่วยงาน	จำนวน ตัวชี้วัด	คะแนนผลการประเมิน
1) หน่วยงานจัดการเรียนการสอน (ระดับอุดมศึกษา)			
1.1) กลุ่มมนุษยศาสตร์และสังคมศาสตร์			
1	คณะกรรมการบัญชีและการจัดการ	36	3.8159
2	คณะกรรมการท่องเที่ยวและการโรงแรม	38	4.6729
3	คณะมนุษยศาสตร์และสังคมศาสตร์	37	4.7638
4	วิทยาลัยการเมืองการปกครอง	35	4.4992
5	วิทยาลัยดุริยางคศิลป์	35	2.1372
6	คณะศึกษาศาสตร์	39	4.3660
7	คณะศิลปกรรมศาสตร์	37	4.2921
8	คณะวัฒนธรรมศาสตร์	38	4.1921
9	คณะนิติศาสตร์	35	3.0658
1.2) กลุ่มวิทยาศาสตร์และเทคโนโลยี			
10	คณะวิศวกรรมศาสตร์	38	4.7499
11	คณะเทคโนโลยี	35	4.7789
12	คณะสถาปัตยกรรมศาสตร์ ผังเมือง และนฤมิตศิลป์	35	4.6983
13	คณะวิทยาการสารสนเทศ	37	4.5567
14	คณะสิ่งแวดล้อมและทรัพยากรศาสตร์	39	3.9502
15	คณะวิทยาศาสตร์	36	4.6697
16	สถาบันวิจัยวลัยรุกขเวช	34	4.2259
1.3) กลุ่มวิทยาศาสตร์สุขภาพ			
17	คณะเภสัชศาสตร์	37	4.6733
18	คณะสาธารณสุขศาสตร์	39	3.7629
19	คณะสัตวแพทยศาสตร์	39	4.4736
20	คณะพยาบาลศาสตร์	37	4.3573
21	คณะแพทยศาสตร์	37	4.7423
2) หน่วยงานจัดการเรียนการสอน (ระดับชั้นพื้นฐาน)			
22	โรงเรียนสาธิตฯ (ฝ่ายประถม)	37	4.3666
23	โรงเรียนสาธิตฯ (ฝ่ายมัธยม)	29	4.4747
3) หน่วยงานวิจัยบริการวิชาการทำนุบำรุงศิลปวัฒนธรรม			
24	สถาบันวิจัยศิลปะและวัฒนธรรมอีสาน	20	5.0000
25	ศูนย์วิจัยและการศึกษาบรรพชีวินวิทยา	20	4.5867

ลำดับ ที่	คณะ/หน่วยงาน	จำนวน ตัวชี้วัด	คะแนนผลการประเมิน
26	สำนักบริการวิชาการ	13	4.7465
4) หน่วยงานสนับสนุนการจัดการเรียนการสอน			
4.1) หน่วยงานสนับสนุนเทียบเท่าคณะ			
27	บัณฑิตวิทยาลัย	12	4.6950
28	สำนักวิทยบริการ	16	4.9500
29	สำนักศึกษาทั่วไป	20	5.0000
30	สำนักคอมพิวเตอร์	21	4.9600
4.2) หน่วยงานสนับสนุนสังกัดสำนักงานอธิการบดี			
31	กองกลาง	18	4.6500
32	กองแผนงาน	21	4.7016
33	กองบริการการศึกษา	16	4.4250
34	กองกิจการนิสิต	20	4.8471
35	กองทะเบียนและประมวลผล	22	5.0000
36	กองคลังและพัสดุ	17	4.3709
37	กองการเจ้าหน้าที่	21	4.7090
38	กองส่งเสริมการวิจัยและบริการวิชาการ	31	4.7487
39	กองอาคารสถานที่	27	4.8375
40	สำนักตรวจสอบภายใน	22	4.7126
41	ศูนย์พัฒนาและประกันคุณภาพการศึกษา	18	5.0000
42	กองประชาสัมพันธ์และกิจการต่างประเทศ	14	5.0000
5) หน่วยงานเสริมศึกษา			
43	ศูนย์หนังสือมหาวิทยาลัยมหาสารคาม	12	3.9399
รวมทั้งสิ้น 43 หน่วยงาน			

เปรียบเทียบผลการปฏิบัติการตามแผนปฏิบัติการคณะ/หน่วยงาน มหาวิทยาลัยมหาสารคาม
ตั้งแต่ปีงบประมาณ พ.ศ. 2559 - 2562

ลำดับ ที่	คณะ/หน่วยงาน	ผลการดำเนินงานปีงบประมาณ			
		พ.ศ. 2559	พ.ศ. 2560	พ.ศ.2561	พ.ศ.2562
1) หน่วยงานจัดการเรียนการสอน (ระดับอุดมศึกษา)					
1.1) กลุ่มมนุษยศาสตร์และสังคมศาสตร์					
1	คณะกรรมการบัญชีและการจัดการ	4.4604	4.5769	4.2700	3.8159
2	คณะกรรมการท่องเที่ยวและการโรงแรม	4.0768	4.2032	4.5168	4.6729
3	คณะมนุษยศาสตร์และสังคมศาสตร์	4.5574	4.6323	4.2666	4.7638
4	วิทยาลัยการเมืองการปกครอง	4.6827	4.0460	4.0104	4.4992
5	วิทยาลัยดุริยางคศิลป์	3.3857	3.6756	3.8071	2.1372
6	คณะศึกษาศาสตร์	4.5974	4.3891	4.5636	4.3660
7	คณะศิลปกรรมศาสตร์	4.0909	4.2062	3.9426	4.2921
8	คณะวัฒนธรรมศาสตร์	3.8843	4.2765	3.7550	4.1921
9	คณะนิติศาสตร์	3.5844	3.2393	2.9443	3.0658
1.2) กลุ่มวิทยาศาสตร์และเทคโนโลยี					

ลำดับ ที่	คณะ/หน่วยงาน	ผลการดำเนินงานปีงบประมาณ			
		พ.ศ. 2559	พ.ศ. 2560	พ.ศ.2561	พ.ศ.2562
10	คณะวิศวกรรมศาสตร์	4.7891	4.6265	4.6496	4.7499
11	คณะเทคโนโลยี	4.6753	4.6358	3.9416	4.7789
12	คณะสถาปัตยกรรมศาสตร์ ฝั้งมือ และนคมีตคิลป์	4.5588	4.3868	4.4978	4.6983
13	คณะวิทยาการสารสนเทศ	4.7544	4.8264	4.6625	4.5567
14	คณะสิ่งแวดล้อมและทรัพยากรศาสตร์	4.7303	4.7212	4.5880	3.9502
15	คณะวิทยาศาสตร์	4.6908	4.8269	4.5900	4.6697
16	สถาบันวิจัยวลัยรุกชเวช	4.9000	4.7393	4.4764	4.2259
1.3) กลุ่มวิทยาศาสตร์สุขภาพ					
17	คณะเภสัชศาสตร์	4.7021	4.6877	4.4471	4.6733
18	คณะสาธารณสุขศาสตร์	4.4891	3.4609	4.4098	3.7629
19	คณะสัตวแพทยศาสตร์	4.4008	4.6203	4.4158	4.4736
20	คณะพยาบาลศาสตร์	4.6811	4.6315	4.5604	4.3573
21	คณะแพทยศาสตร์	4.6974	4.2541	4.4045	4.7423
2) หน่วยงานจัดการเรียนการสอน (ระดับชั้นพื้นฐาน)					
22	โรงเรียนสาธิตฯ (ฝ่ายประถม)	4.8750	4.3653	4.5830	4.3666
23	โรงเรียนสาธิตฯ (ฝ่ายมัธยม)	4.6650	4.6095	4.4500	4.4747
3) หน่วยงานวิจัย-บริการวิชาการทำนุบำรุงศิลปวัฒนธรรม					
24	สถาบันวิจัยศิลปะและวัฒนธรรมอีสาน	4.7000	4.5983	5.0000	5.0000
25	ศูนย์วิจัยและการศึกษาบรรพชีวินวิทยา	4.4700	4.4162	4.4501	4.5867
26	สำนักบริการวิชาการ	0.8551	2.7925	4.4167	4.7465
4) หน่วยงานสนับสนุนการจัดการเรียนการสอน					
4.1) หน่วยงานสนับสนุนเทียบเท่าคณะ					
27	บัณฑิตวิทยาลัย	4.9420	4.7089	4.9370	4.6950
28	สำนักวิทยบริการ	4.8000	4.6427	4.8750	4.9500
29	สำนักศึกษาทั่วไป	5.0000	4.7727	4.8608	5.0000
30	สำนักคอมพิวเตอร์	4.9673	4.6850	5.0000	4.9600
4.2) หน่วยงานสนับสนุนสังกัดสำนักงานอธิการบดี					
31	กองกลาง	4.8800	4.3115	4.7256	4.6500
32	กองแผนงาน	4.9717	4.5710	4.7804	4.7016
33	กองบริการการศึกษา	4.8298	4.7968	4.9063	4.4250
34	กองกิจการนิสิต	4.8782	4.1133	4.4343	4.8471
35	กองทะเบียนและประมวลผล	4.9000	4.8000	4.9500	5.0000
36	กองคลังและพัสดุ	4.3989	4.6746	4.6406	4.3709
37	กองการเจ้าหน้าที่	4.9394	4.3898	4.7861	4.7090
38	กองส่งเสริมการวิจัยและบริการวิชาการ	4.6733	3.8404	4.4504	4.7487
39	กองอาคารสถานที่	3.9009	4.5369	4.5115	4.8375
40	สำนักตรวจสอบภายใน	4.9000	4.6092	4.6954	4.7126
41	ศูนย์พัฒนาและประกันคุณภาพการศึกษา	4.4750	4.7740	5.0000	5.0000
42	กองประชาสัมพันธ์และกิจการต่างประเทศ	4.9400	4.4908	4.9675	5.0000
5) หน่วยงานเสริมศึกษา					
43	ศูนย์หนังสือมหาวิทยาลัยมหาสารคาม	3.8956	3.3940	4.9318	3.9399
รวมทั้งสิ้น 43 หน่วยงาน					

สรุปผลการดำเนินงานของมหาวิทยาลัยและคณะ/หน่วยงาน รายยุทธศาสตร์
(เฉพาะหน่วยงานจัดการเรียนการสอน)

คณะ/หน่วยงาน	ค่าคะแนน								เฉลี่ยรวม
	ยุทธศาสตร์ที่ 1	ยุทธศาสตร์ที่ 2	ยุทธศาสตร์ที่ 3	ยุทธศาสตร์ที่ 4	ยุทธศาสตร์ที่ 5	ยุทธศาสตร์ที่ 6	ยุทธศาสตร์ที่ 7	อัตลักษณ์คณะ	
มหาวิทยาลัย	4.5016	4.5582	5.0000	5.0000	5.0000	5.0000	4.7500	-	4.5546
กลุ่มมนุษยศาสตร์และสังคมศาสตร์									
คณะมนุษยศาสตร์และสังคมศาสตร์	4.3728	4.7699	5.0000	5.0000	4.8330	5.0000	5.0000	5.0000	4.7638
คณะศึกษาศาสตร์	4.3377	3.8557	3.2652	5.0000	4.7948	5.0000	4.5000	5.0000	4.3660
คณะการบัญชีและการจัดการ	3.4637	3.6837	3.9951	5.0000	3.9438	5.0000	5.0000	4.0000	3.9659
คณะศิลปกรรมศาสตร์	3.6617	4.7916	2.5436	5.0000	4.7361	4.3360	5.0000	5.0000	4.2921
คณะการท่องเที่ยวและการโรงแรม	4.3864	4.9843	4.3604	5.0000	4.4670	5.0000	5.0000	5.0000	4.6729
วิทยาลัยการเมืองการปกครอง	4.5787	4.2850	3.2536	5.0000	4.7360	4.4990	5.0000	5.0000	4.4992
วิทยาลัยดุริยางคศิลป์	2.6000	3.3342	2.8703	0.0000	2.2500	2.6660	0.0000	0.0000	2.1872
คณะวัฒนธรรมศาสตร์	3.4641	5.0000	4.0278	5.0000	3.8245	4.6680	4.5000	5.0000	4.2421
คณะนิติศาสตร์	3.6880	1.5069	2.0000	3.3350	4.6288	2.6620	5.0000	0.0000	3.0658
กลุ่มวิทยาศาสตร์และเทคโนโลยี									
คณะวิทยาศาสตร์	4.9028	4.8570	5.0000	5.0000	3.7379	5.0000	4.5000	5.0000	4.6697
คณะเทคโนโลยี	4.6368	5.0000	5.0000	5.0000	4.3485	5.0000	5.0000	5.0000	4.7789
คณะวิศวกรรมศาสตร์	4.0920	5.0000	5.0000	5.0000	4.8843	5.0000	5.0000	5.0000	4.7499
คณะสถาปัตยกรรมศาสตร์ฯ	4.8383	4.4467	5.0000	5.0000	4.2467	5.0000	5.0000	5.0000	4.6983
คณะวิทยาการสารสนเทศ	4.8054	4.7754	5.0000	5.0000	3.4763	4.5000	4.5000	5.0000	4.5567
คณะสิ่งแวดล้อมและทรัพยากรศาสตร์	4.6162	2.4285	4.5000	5.0000	4.4273	5.0000	2.5000	5.0000	4.1002
สถาบันวิจัยวลัยรุกขเวช	3.3035	4.3750	5.0000	5.0000	4.1250	5.0000	5.0000	5.0000	4.2759
กลุ่มวิทยาศาสตร์สุขภาพ									
คณะแพทยศาสตร์	4.9188	5.0000	5.0000	5.0000	4.3218	-	-	5.0000	4.7723
คณะเภสัชศาสตร์	4.4189	4.2832	5.0000	5.0000	4.8099	5.0000	5.0000	5.0000	4.6733
คณะพยาบาลศาสตร์	4.4240	3.4762	4.3019	5.0000	4.7227	4.6660	4.5000	5.0000	4.3573
คณะสาธารณสุขศาสตร์	3.8591	1.2190	5.0000	5.0000	4.7267	5.0000	5.0000	5.0000	3.9129
คณะสัตวแพทยศาสตร์	4.4748	4.2339	5.0000	3.3350	4.5395	4.8340	5.0000	5.0000	4.5236

การปฏิบัติราชการประจำปีงบประมาณ พ.ศ. 2562 ของคณะ/หน่วยงาน มีหน่วยงานที่จัดทำคำรับรองฯ ทั้งสิ้น 43 คณะ/หน่วยงาน ดังนี้

- 1) หน่วยงานจัดการเรียนการสอน จำนวน 21 หน่วยงาน จำแนกได้ ดังนี้
 - 1.1) กลุ่มมนุษยศาสตร์และสังคมศาสตร์ จำนวน 9 หน่วยงาน
 - 1.2) กลุ่มวิทยาศาสตร์และเทคโนโลยี จำนวน 7 หน่วยงาน
 - 1.3) กลุ่มวิทยาศาสตร์สุขภาพ จำนวน 5 หน่วยงาน
- 2) หน่วยงานจัดการเรียนการสอน (ขั้นพื้นฐาน) จำนวน 2 หน่วยงาน
- 3) หน่วยงานวิจัย-บริการวิชาการ-ทำนุบำรุงศิลปวัฒนธรรม จำนวน 3 หน่วยงาน
- 4) หน่วยงานสนับสนุนการจัดการเรียนการสอน จำแนกได้ ดังนี้
 - 4.1) หน่วยงานสนับสนุนเทียบเท่าคณะ จำนวน 4 หน่วยงาน
 - 4.2) หน่วยงานสนับสนุนสังกัดสำนักงานอธิการบดี จำนวน 12 หน่วยงาน
- 5) หน่วยเสริมศึกษา จำนวน 1 หน่วยงาน

โดยสรุป ผลการดำเนินงานตามแผนปฏิบัติการของมหาวิทยาลัย และคณะ/หน่วยงานที่มีภารกิจจัดการเรียนการสอน จำนวน 21 คณะ/หน่วยงาน เมื่อพิจารณาเป็นรายยุทธศาสตร์ มีผลการดำเนินงาน ดังนี้

ยุทธศาสตร์ที่ 1 พัฒนาการผลิตบัณฑิตที่มีคุณภาพภายใต้การจัดการเรียนการสอนในหลักสูตรที่ทันสมัยตามเกณฑ์คุณภาพ และมาตรฐานของชาติและสากล

มหาวิทยาลัยมีผลการดำเนินงานในระดับดีมาก (4.5016) และคณะ/หน่วยงานที่มีผลการดำเนินงานมีค่าคะแนนสูงสุด คือ คณะแพทยศาสตร์ (4.9188) สำหรับคณะที่มีค่าคะแนนต่ำที่สุด คือ วิทยาลัยดุริยางคศิลป์ (2.6000)

ยุทธศาสตร์ที่ 2 พัฒนาการวิจัยและสร้างสรรค์เพื่อสร้างองค์ความรู้และนวัตกรรมที่สร้างคุณค่าทางวิชาการและมูลค่าเพิ่มให้กับชุมชนและสังคม

มหาวิทยาลัยมีผลการดำเนินงานในระดับดีเลิศ (5.0000) และคณะ/หน่วยงานที่มีผลการดำเนินงานมีค่าคะแนนสูงสุด คือ คณะวัฒนธรรมศาสตร์ คณะเทคโนโลยี คณะวิศวกรรมศาสตร์ และคณะแพทยศาสตร์ (5.0000) สำหรับคณะที่มีค่าคะแนนต่ำที่สุด คือ คณะสาธารณสุขศาสตร์ (1.2190)

ยุทธศาสตร์ที่ 3 เป็นศูนย์กลางแห่งการเรียนรู้และบริการวิชาการแก่สังคม

มหาวิทยาลัยมีผลการดำเนินงานในระดับดี (4.5582) และคณะ/หน่วยงานที่มีผลการดำเนินงานมีค่าคะแนนสูงสุด 10 คณะ คือ คณะมนุษยศาสตร์ฯ คณะวิทยาศาสตร์ คณะเทคโนโลยี คณะวิศวกรรมศาสตร์ คณะสถาปัตยกรรมศาสตร์ฯ คณะวิทยาการสารสนเทศ สถาบันวิจัยวลัยรุกขเวช คณะแพทยศาสตร์ คณะเภสัชศาสตร์ คณะสาธารณสุขศาสตร์ และคณะสัตวแพทยศาสตร์ (5.0000) สำหรับคณะที่มีค่าคะแนนต่ำที่สุด คือ นิติศาสตร์ (2.0000)

ยุทธศาสตร์ที่ 4 อนุรักษ์ ฟื้นฟู และส่งเสริมศิลปวัฒนธรรม ขนบธรรมเนียม ประเพณี และภูมิปัญญาท้องถิ่นในฐานะทุนทางวัฒนธรรมที่สามารถนำไปใช้ประโยชน์ต่อสังคม

มหาวิทยาลัยมีผลการดำเนินงานในระดับดีเลิศ (5.0000) และคณะ/หน่วยงานที่มีผลการดำเนินงานมีค่าคะแนนสูงสุด (5.0000) จำนวน 18 คณะ และคณะที่มีค่าคะแนนต่ำที่สุด คือ วิทยาลัยดุริยางคศิลป์ (0.0000)

ยุทธศาสตร์ที่ 5 การพัฒนาระบบบริหารจัดการให้มีประสิทธิภาพ และยกระดับการบริหารจัดการมหาวิทยาลัย ตามหลักธรรมาภิบาล

มหาวิทยาลัยมีผลการดำเนินงานในระดับดีมาก (4.0107) คณะ/หน่วยงานที่มีผลการดำเนินงานมีค่าคะแนนสูงสุด คือ คณะวิศวกรรมศาสตร์ (4.8843) สำหรับคณะที่มีค่าคะแนนต่ำที่สุด คือ วิทยาลัยดุริยางคศิลป์ (2.2500)

ยุทธศาสตร์ที่ 6 ส่งเสริมภาพลักษณ์ของมหาวิทยาลัยให้ได้รับการยอมรับและพัฒนาเป็นมหาวิทยาลัยในระดับสากล

มหาวิทยาลัยมีผลการดำเนินงานในระดับดีเลิศ (5.0000) คณะ/หน่วยงานที่มีผลการดำเนินงานมีค่าคะแนนสูงสุด จำนวน 13 คณะ/หน่วยงาน คือ คณะมนุษยศาสตร์และสังคมศาสตร์ คณะศึกษาศาสตร์ คณะศิลปกรรมศาสตร์ คณะการท่องเที่ยวและการโรงแรม วิทยาลัยการเมืองการปกครอง คณะนิติศาสตร์ คณะเทคโนโลยี คณะวิศวกรรมศาสตร์ คณะสถาปัตยกรรมศาสตร์ฯ สถาบันวิจัยวลัยรุกขเวช คณะเภสัชศาสตร์ คณะสาธารณสุขศาสตร์ และคณะสัตวแพทยศาสตร์ (5.0000) สำหรับคณะที่มีค่าคะแนนต่ำที่สุด คือ คณะนิติศาสตร์ (2.6620)

ยุทธศาสตร์ที่ 7 พัฒนาสู่มหาวิทยาลัยสีเขียวและรักษสิ่งแวดล้อม

มหาวิทยาลัยมีผลการดำเนินงานในระดับดี (4.7500) คณะ/หน่วยงานที่มีผลการดำเนินงานมีค่าคะแนนสูงสุด จำนวน 12 คณะ/หน่วยงาน คณะมนุษยศาสตร์ฯ คณะศิลปกรรมศาสตร์ คณะการท่องเที่ยวและการโรงแรม วิทยาลัยการเมืองการปกครอง คณะนิติศาสตร์ คณะเทคโนโลยี คณะวิศวกรรมศาสตร์ คณะสถาปัตยกรรมศาสตร์ สถาบันวิจัยวลัยรุกขเวช คณะเภสัชศาสตร์ คณะสาธารณสุขศาสตร์ และคณะสัตวแพทยศาสตร์ สำหรับคณะที่มีค่าคะแนนต่ำที่สุด คือ วิทยาลัยดุริยางคศิลป์ (0.0000)

โดยสรุป คณะที่มีผลการดำเนินงานมีค่าคะแนนเฉลี่ยรวมสูงสุด คือ คณะเทคโนโลยี (4.7789) และคณะที่มีผลการดำเนินงานมีค่าคะแนนเฉลี่ยรวมต่ำสุด คือ วิทยาลัยดุริยางคศิลป์ (2.1872)

เปรียบเทียบผลการดำเนินงานตามคำรับรองการปฏิบัติราชการคณะ/หน่วยงาน จำแนกตามกลุ่ม

1) หน่วยงานจัดการศึกษา

1.1) กลุ่มมนุษยศาสตร์และสังคมศาสตร์

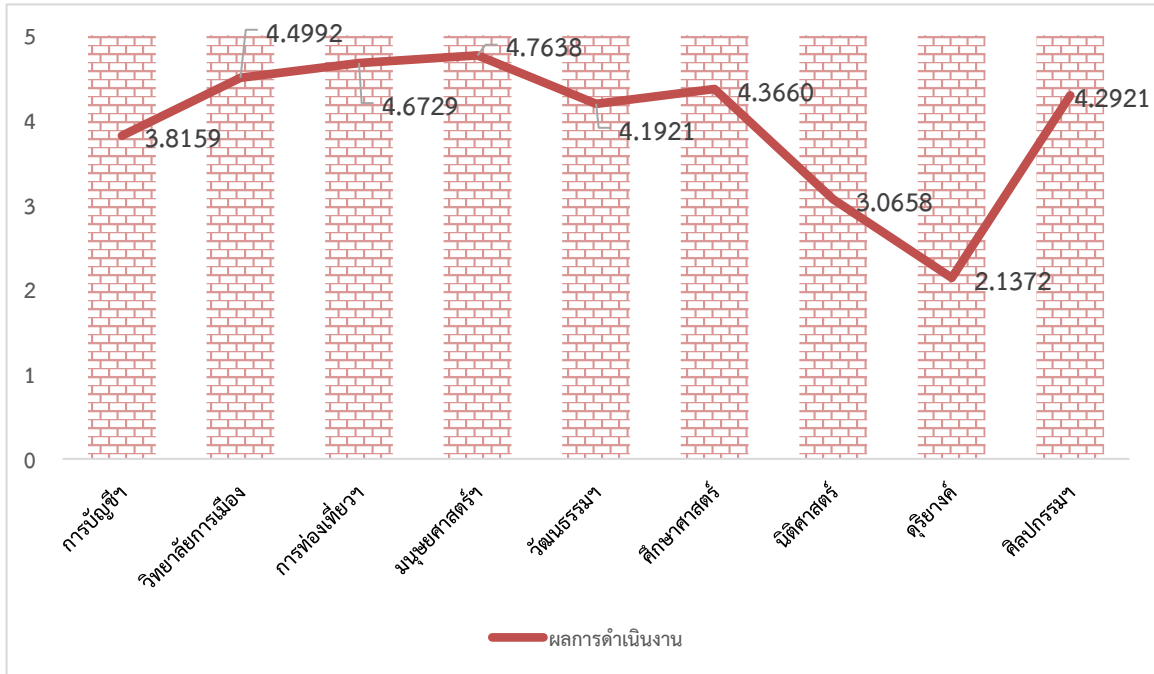

แผนภูมิ 2 แสดงข้อมูลผลการดำเนินงานของหน่วยงานกลุ่มมนุษยศาสตร์และสังคมศาสตร์

1.2) กลุ่มวิทยาศาสตร์และเทคโนโลยี

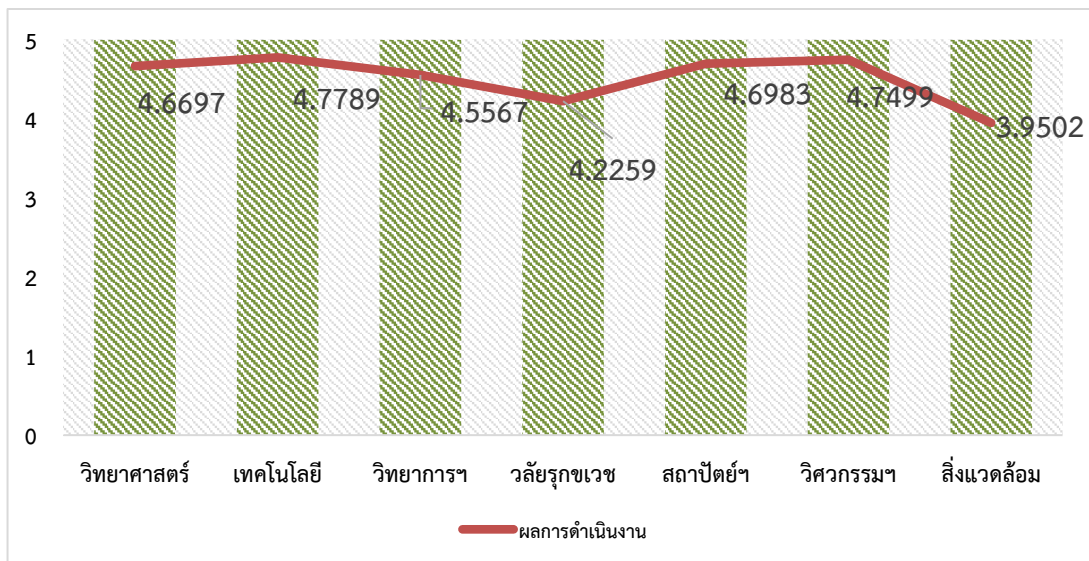

แผนภูมิ 3 แสดงข้อมูลผลการดำเนินงานของหน่วยงานกลุ่มวิทยาศาสตร์และเทคโนโลยี

1.3) กลุ่มสาขาวิชาวิทยาศาสตร์สุขภาพ

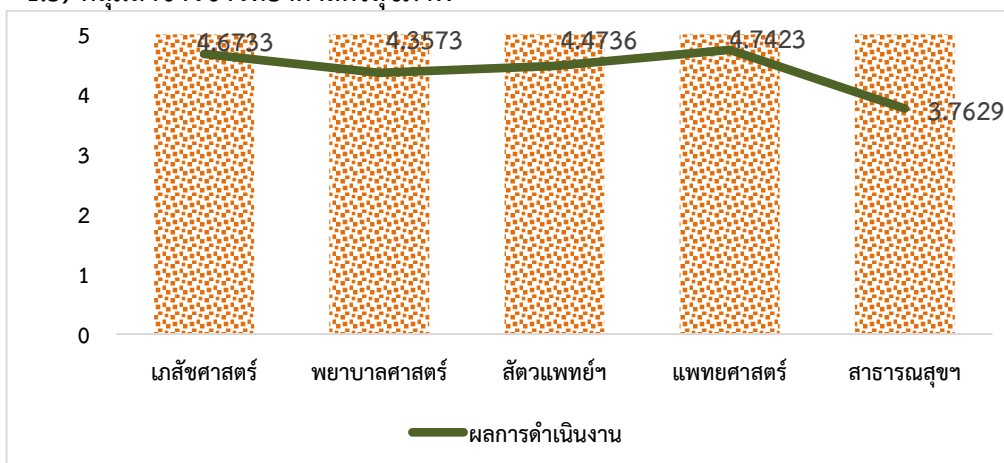

แผนภูมิ 4 แสดงข้อมูลผลการดำเนินงานของหน่วยงานกลุ่มวิทยาศาสตร์สุขภาพ

3) หน่วยงานวิจัย-บริการวิชาการ-ทำนุบำรุงศิลปวัฒนธรรม

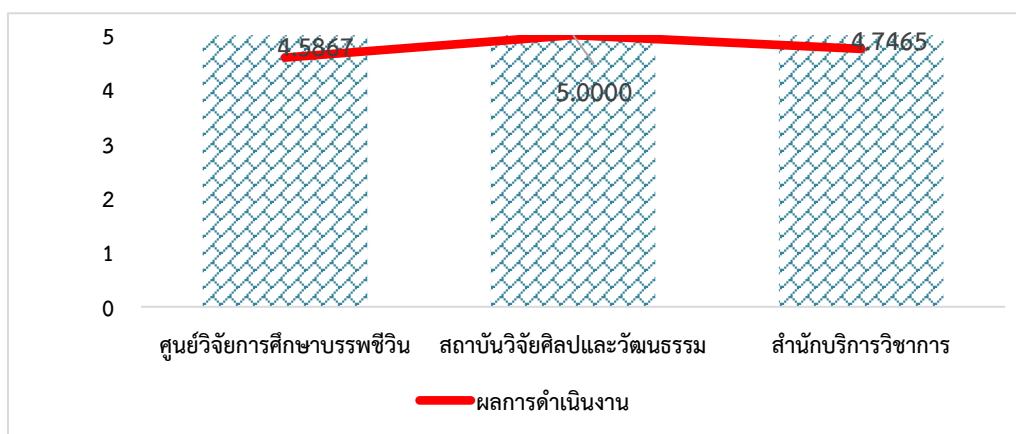

แผนภูมิ 5 แสดงข้อมูลผลการดำเนินงานของหน่วยงานวิจัย-บริการวิชาการ-ทำนุบำรุงศิลปวัฒนธรรม

4) หน่วยงานสนับสนุนเทียบเท่าคณะ

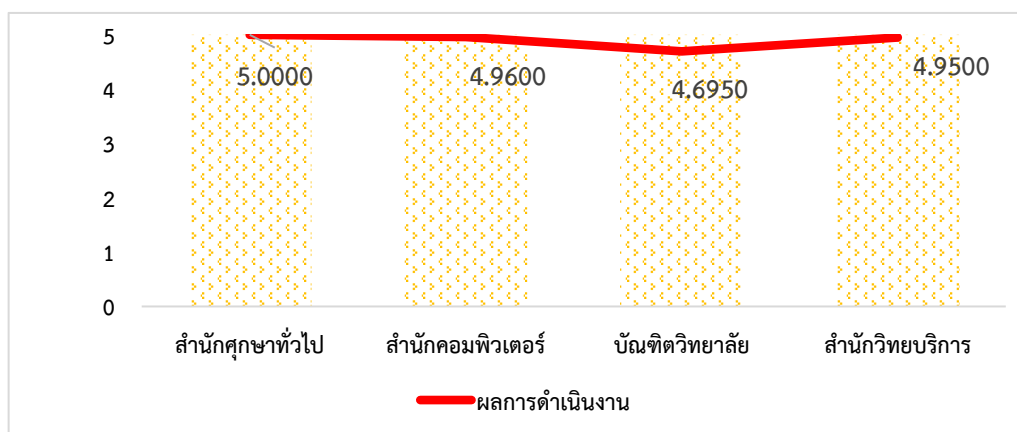

แผนภูมิ 6 แสดงข้อมูลผลการดำเนินงานของหน่วยงานสนับสนุนเทียบเท่าคณะ

5) หน่วยงานสนับสนุนสังกัดสำนักงานอธิการบดี

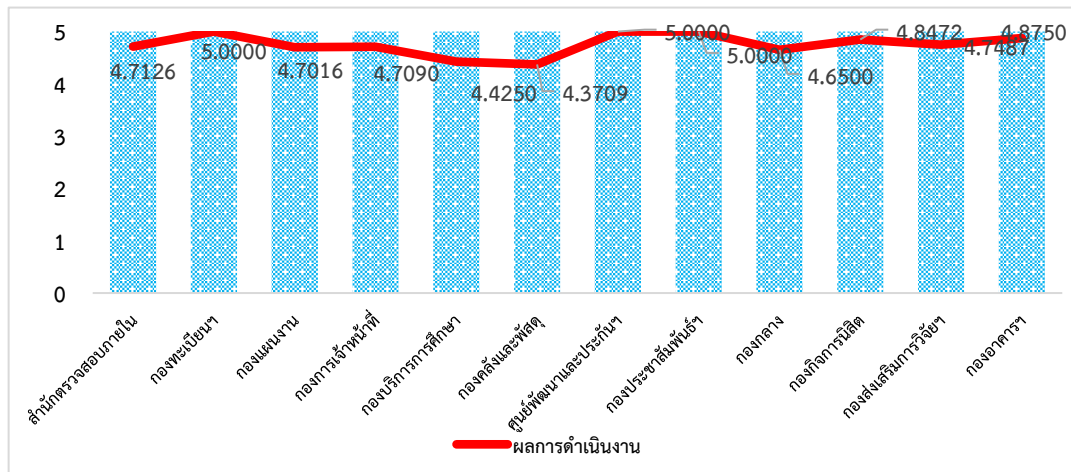

แผนภูมิ 7 แสดงข้อมูลผลการดำเนินงานของหน่วยงานสนับสนุนสังกัดสำนักงานอธิการบดี

6) หน่วยงานจัดการเรียนการสอน (ชั้นพื้นฐาน)

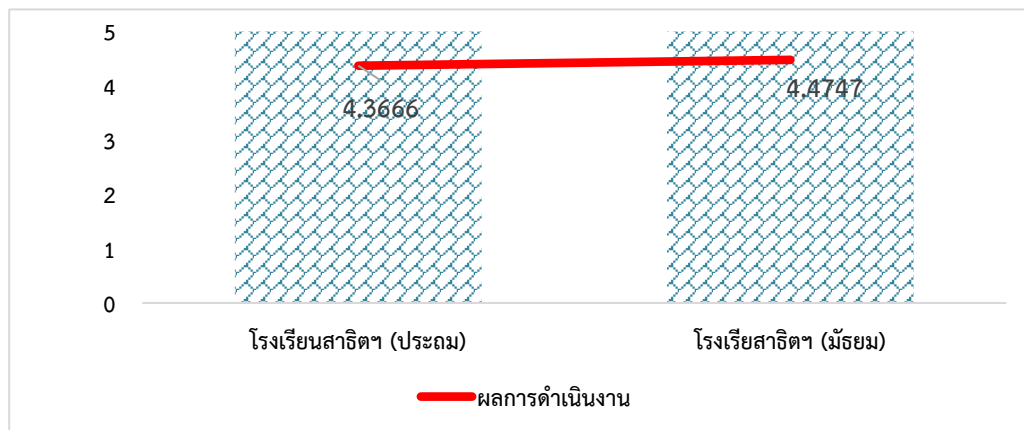

แผนภูมิ 8 แสดงข้อมูลผลการดำเนินงานของหน่วยงานจัดการเรียนการสอน (ชั้นพื้นฐาน)

7) หน่วยเสริมศึกษา



แผนภูมิ 9 แสดงข้อมูลผลการดำเนินงานของหน่วยเสริมศึกษา

สรุปผลการปฏิบัติราชการตามแผนปฏิบัติการประจำปีงบประมาณ พ.ศ. 2562
จำแนกรายคณะ และรายตัวชี้วัด

ยุทธศาสตร์ที่ 1 พัฒนาการผลิตบัณฑิตที่มีคุณภาพภายใต้การจัดการเรียนการสอนในหลักสูตรที่ทันสมัยตามเกณฑ์คุณภาพ และมาตรฐานของชาติและสากล

เป้าประสงค์ 1.1 หลักสูตรได้รับการรับรองเผยแพร่หลักสูตรที่มีคุณภาพและมาตรฐาน ตามกรอบมาตรฐานคุณวุฒิระดับอุดมศึกษาแห่งชาติ (TQR) หลักสูตรวิชาชีพได้รับการรับรองจากองค์กรวิชาชีพระดับชาติ /นานาชาติ สอดคล้องกับความต้องการของผู้ใช้งานและการเปลี่ยนแปลงของสังคมโลก

ตัวชี้วัดที่ 1.1.1 ร้อยละของหลักสูตรที่มีคะแนนผลการประเมินประกันคุณภาพการศึกษาภายในระดับดีขึ้นไป

3.01

ที่	คณะ/หน่วยงาน	หลักสูตรทั้งหมด				หลักสูตรที่มีผล คะแนนระดับดี 3.01 ขึ้นไป	ร้อยละ
		ตรี	โท	เอก	รวม		
ระดับมหาวิทยาลัย		89	55	37	181	166	91.71
	กลุ่มมนุษยศาสตร์และสังคมศาสตร์	42	24	18	84	72	
1	คณะมนุษยศาสตร์และสังคมศาสตร์	13	4	2	19	15	78.95
2	คณะศึกษาศาสตร์	9	8	7	24	24	100.00
3	คณะการบัญชีและการจัดการ	10	6	4	20	14	70.00
4	คณะศิลปกรรมศาสตร์	3	2	1	6	5	83.33
5	คณะการท่องเที่ยวและการโรงแรม	3	1	1	5	4	80.00
6	วิทยาลัยการเมืองการปกครอง	1	1	1	3	3	100.00
7	วิทยาลัยดุริยางคศิลป์	1	1	1	3	3	100.00
8	คณะวัฒนธรรมศาสตร์	1	1	1	3	3	100.00
9	คณะนิติศาสตร์	1	-	-	1	1	100.00
	กลุ่มวิทยาศาสตร์เทคโนโลยี	37	26	15	78	75	
1	คณะวิทยาศาสตร์	7	10	5	22	22	100.00
2	คณะเทคโนโลยี	6	4	3	13	13	100.00
3	คณะวิศวกรรมศาสตร์	9	3	3	15	14	93.33
4	คณะสถาปัตยกรรมศาสตร์ฯ	6	1	-	7	6	85.71
5	คณะวิทยาการสารสนเทศ	6	4	2	12	11	91.67
6	คณะสิ่งแวดล้อมฯ	3	3	1	7	7	100.00
7	สถาบันวิจัยวลัยรุกขเวช	-	1	1	2	2	100.00
	กลุ่มวิทยาศาสตร์สุขภาพ	10	5	4	19	19	
1	คณะแพทยศาสตร์	3	1	2	6	6	100.00
2	คณะเภสัชศาสตร์	1	3	1	5	5	100.00
3	คณะพยาบาลศาสตร์	1	-	-	1	1	100.00
4	คณะสาธารณสุขศาสตร์	4	1	1	6	6	100.00
5	คณะสัตวแพทยศาสตร์	1	-	-	1	1	100.00

ตัวชี้วัด 1.1.2 จำนวนหลักสูตรได้รับการรับรองเผยแพร่หลักสูตรที่มีคุณภาพและมาตรฐานตามกรอบมาตรฐาน
คุณวุฒิระดับอุดมศึกษาแห่งชาติ (TQR) หลักสูตรวิชาชีพได้รับการรับรองจากองค์กรวิชาชีพ
ระดับชาติ /นานาชาติ

ที่	คณะ/หน่วยงาน	จำนวนหลักสูตรที่ยื่นฯ		
		ตรี	โท	เอก
ระดับมหาวิทยาลัย		27	5	2
กลุ่มมนุษยศาสตร์และสังคมศาสตร์				
1	คณะมนุษยศาสตร์และสังคมศาสตร์	1) ศศ.บ. การพัฒนาชุมชนและสังคม 2) ศศ.บ. ภาษาไทย	1) ศศ.ม. ภาษาไทย -	1) ปร.ด. ภาษาไทย -
2	คณะศึกษาศาสตร์	1) กศ.บ. ภาษาอังกฤษ (หลักสูตร 5 ปี) (หลักสูตรปรับปรุง พ.ศ. 2560)	-	-
		2) กศ.บ. ภาษาไทย (หลักสูตร 5 ปี) (หลักสูตรปรับปรุง พ.ศ. 2559)	-	-
3	คณะการบัญชีและการจัดการ	-	-	-
4	คณะศิลปกรรมศาสตร์	-	-	-
5	คณะการท่องเที่ยวและการโรงแรม	-	-	-
6	วิทยาลัยการเมืองการปกครอง	1) รัฐศาสตรบัณฑิต	-	-
7	วิทยาลัยดุริยางคศิลป์	-	-	-
8	คณะวัฒนธรรมศาสตร์	-	-	-
9	คณะนิติศาสตร์	-	-	-
กลุ่มวิทยาศาสตร์เทคโนโลยี				
1	คณะวิทยาศาสตร์	1) วท.บ. จุลชีววิทยา	1) วท.ม. คณิตศาสตร์ศึกษา	-
		-	2) วท.ม.เคมี	-
		-	3) วท.ม.ฟิสิกส์	-
2	คณะเทคโนโลยี	1) วท.บ.เกษตรศาสตร์	-	-
		2) วท.บ.สัตวศาสตร์	-	-
		3) วท.บ.ประมง	-	-
3	คณะวิศวกรรมศาสตร์	1) วศ.บ.วิศวกรรมไฟฟ้า	-	-
		2) วศ.บ.วิศวกรรมโยธา	-	-
		3) วศ.บ.วิศวกรรมเมคคาทรอนิกส์	-	-
		4) วศ.บ. วิศวกรรมเครื่องกล	-	-
		5) วศ.บ.วิศวกรรมการผลิต	-	-
		6) วศ.บ.วิศวกรรมชีวภาพ	-	-

ที่	คณะ/หน่วยงาน	จำนวนหลักสูตรที่ยื่นฯ		
		ตรี	โท	เอก
		7) วศ.บ.วิศวกรรม สิ่งแวดล้อม	-	-
4	คณะสถาปัตยกรรมศาสตร์ฯ	1) ศป.บ.นฤมิตรศิลป์	-	-
5	คณะวิทยาการสารสนเทศ	1) ศศ.บ.สารสนเทศ ศาสตร์	-	-
		2) นศ.บ. นิเทศศาสตร์	-	-
		3) วท.บ.ภูมิสารสนเทศ	-	-
		4) วท.บ.วิทยาการ คอมพิวเตอร์	-	-
		5)วท.บ.เทคโนโลยี สารสนเทศ	-	-
6	คณะสิ่งแวดล้อมฯ	1) วท.บ. สิ่งแวดล้อม ศึกษา	2)วทม. สิ่งแวดล้อมศึกษา	3) ปรด. สิ่งแวดล้อมศึกษา
7	สถาบันวิจัยวลัยรุกขเวช	-	-	-
กลุ่มวิทยาศาสตร์สุขภาพ				
1	คณะแพทยศาสตร์	1) หลักสูตร วท.บ. ปฏิบัติการฉุกเฉิน การแพทย์	-	-
		2) หลักสูตรการแพทย์ แผนไทยประยุกต์บัณฑิต	-	-
		3) หลักสูตร แพทยศาสตรบัณฑิต	-	-
2	คณะเภสัชศาสตร์	-	-	-
3	คณะพยาบาลศาสตร์	-	-	-
4	คณะสาธารณสุขศาสตร์	-	-	-
5	คณะสัตวแพทยศาสตร์	1) สพ.บ.สัตว แพทยศาสตรบัณฑิต	-	-

ตัวชี้วัด 1.1.3 ร้อยละของหลักสูตรที่มีความร่วมมือด้านการจัดการเรียนการสอนหรือการปฏิบัติการกับสถาบัน
ในประเทศหรือต่างประเทศ

ที่	คณะ/หน่วยงาน	ระดับการศึกษาหลักสูตรทั้งหมด				หลักสูตรที่มี ความร่วมมือฯ	ร้อยละ
		ตรี	โท	เอก	รวม		
ระดับมหาวิทยาลัย		89	55	37	181	160	88.40
	กลุ่มมนุษยศาสตร์และสังคมศาสตร์	42	24	18	84	63	
1	คณะมนุษยศาสตร์และสังคมศาสตร์	13	4	2	19	19	100
2	คณะศึกษาศาสตร์	9	8	7	24	23	95.83
3	คณะการบัญชีและการจัดการ	10	6	4	20	16*	100
4	คณะศิลปกรรมศาสตร์	3	2	1	6	6	100
5	คณะการท่องเที่ยวและการโรงแรม	3	1	1	5	5	100
6	วิทยาลัยการเมืองการปกครอง	1	1	1	3	3	100
7	วิทยาลัยดุริยางคศิลป์	1	1	1	3	3	100

ที่	คณะ/หน่วยงาน	ระดับการศึกษาหลักสูตรทั้งหมด				หลักสูตรที่มี ความร่วมมือฯ	ร้อยละ
		ตรี	โท	เอก	รวม		
8	คณะวัฒนธรรมศาสตร์	1	1	1	3	3	100
9	คณะนิติศาสตร์	1	-	-	1	1	100
	กลุ่มวิทยาศาสตร์เทคโนโลยี	37	26	15	78	78	
1	คณะวิทยาศาสตร์	7	10	5	22	22	100
2	คณะเทคโนโลยี	6	4	3	13	13	100
3	คณะวิศวกรรมศาสตร์	9	3	3	15	15	100
4	คณะสถาปัตยกรรมศาสตร์ฯ	6	1	-	7	7	100
5	คณะวิทยาการสารสนเทศ	6	4	2	12	12	100
6	คณะสิ่งแวดล้อมฯ	3	3	1	7	7	100
7	สถาบันวิจัยวลัยรุกขเวช	-	1	1	2	2	100
	กลุ่มวิทยาศาสตร์สุขภาพ	10	5	4	19	19	
1	คณะแพทยศาสตร์	3	1	2	6	6	100
2	คณะเภสัชศาสตร์	1	3	1	5	5	100
3	คณะพยาบาลศาสตร์	1	-	-	1	1	100
4	คณะสาธารณสุขศาสตร์	4	1	1	6	6	100
5	คณะสัตวแพทยศาสตร์	1	-	-	1	1	100

* คณะการบัญชีและการจัดการ มี 4 หลักสูตรระดับบัณฑิตศึกษาไม่มีการจัดการเรียนการสอน
ซึ่งเหลือเพียงรายวิชาวิทยานิพนธ์

ตัวชี้วัด 1.1.4 จำนวนหลักสูตรระยะสั้น (Short course) ที่เปิดสอน

ที่	คณะ/หน่วยงาน	ชื่อหลักสูตรระยะสั้น	ครั้งที่ / วันที่อนุมัติ ที่ประชุมคณะกรรมการบริหาร
	กลุ่มมนุษยศาสตร์และสังคมศาสตร์		
1	คณะมนุษยศาสตร์และสังคมศาสตร์	1. โครงการสอบคัดเลือกและอบรมค่าย ภูมิศาสตร์โอลิมปิกประจำปี 2562 ค่าย 1 2. โครงการอบรมทักษะด้านภาษาอังกฤษ 3. โครงการบริการวิชาการแก่นิสิต ชาวต่างชาติ รุ่นที่ 15 4. โครงการฝึกอบรมทักษะภาษาไทยสำหรับ ชาวต่างชาติ ปีการศึกษา 2562	ครั้งที่ 12/2562 วันที่ 9 กรกฎาคม 2562
2	คณะศึกษาศาสตร์	1. *หลักสูตรการฝึกอบรมระยะสั้น การจัดและพัฒนานวัตกรรมการทาง การศึกษา	ไม่ได้จัดโครงการ
		2. *หลักสูตรการฝึกอบรมระยะสั้น การใช้สถิติเพื่อการวิเคราะห์ข้อมูลใน การวิจัย	
		3.* หลักสูตรการฝึกอบรมระยะสั้น การวิจัยเพื่อพัฒนาการเรียนรู้ใน ศตวรรษที่ 21	

		4. *หลักสูตรการฝึกอบรมระยะสั้น การสร้างและหาคุณภาพเครื่องมือวิจัย	
3	คณะกรรมการบัญชีและการจัดการ	1. โครงการบริการวิชาการแก่สังคมและชุมชน หลักสูตร การสร้างนวัตกรรม Internet of (IoT): the Unexpected learning 2. โครงการอบรมเชิงปฏิบัติการและการบริการวิชาการแก่สังคมและชุมชน หลักสูตร การทำเหมืองข้อมูลด้วยโปรแกรม RapidMiner Studio 9.2	-
4	คณะศิลปกรรมศาสตร์	1. หลักสูตรศิลปะเพื่อเสริมสร้างสมรรถนะและความคิดสร้างสรรค์ 2. หลักสูตรละครและการเคลื่อนไหวเพื่อความผ่อนคลายและเสริมสร้างสุขทางร่างกายและจิตใจ 3. หลักสูตรการออกแบบเครื่องแต่งกายเพื่อพัฒนาบุคลิกภาพ	-
5	คณะกรรมการท่องเที่ยวและการโรงแรม	1. หลักสูตรอบรมการทำขนมไทย “ตระกูลทอง” 2. หลักสูตรอบรมอาหารเอเชียและนานาชาติสมัยใหม่ 3 *หลักสูตรการฝึกอบรมระยะสั้น การทำอาหารไทย	ครั้งที่ 10/2562 วันที่ 11 มิถุนายน 2562 ครั้งที่ 10/2562 วันที่ 11 มิถุนายน 2562 ครั้งที่ 10/2562 วันที่ 11 มิถุนายน 2562
6	วิทยาลัยการเมืองการปกครอง	หลักสูตรการฝึกอบรมระยะสั้น “ผู้นำการเปลี่ยนแปลงเพื่อการบริหารงานทางการเมืองและกิจการสาธารณะ” (นมส.) (Certificate Short Course Training in Leader Change Agent for Politics and Public Administrative)	ครั้งที่ 11/2562 เมื่อวันที่ 25 มิถุนายน 2562
7	วิทยาลัยดุริยางคศิลป์	1.*หลักสูตรการฝึกอบรมระยะสั้น การเรียบเรียงเพลงและเทคนิคการปรับวงขับขานประสานเสียง 2. *หลักสูตรการฝึกอบรมระยะสั้น การพิมพ์โน้ตเพลงและพัฒนาสื่อการสอนดนตรีด้วยโปรแกรม Sibelius Ultimate 3. *หลักสูตรการฝึกอบรมระยะสั้น การบรรเลงเครื่องหนังไทยให้เหมาะสมกับทำนองเพลงไทย 4. *หลักสูตรอบรมเชิงปฏิบัติการการดูแลรักษาและช่วยซ่อมเครื่องดนตรีวงดุริยางค์เบื้องต้น ครั้งที่ 3	-
8	คณะวัฒนธรรมศาสตร์	โครงการหลักสูตรระยะสั้น “การออกแบบสวดลายผ้าด้วยวิธีดีนมือ”	ครั้งที่ 13/2562 วันที่ 6 สิงหาคม 2562

9	คณะนิติศาสตร์	-	-
กลุ่มวิทยาศาสตร์เทคโนโลยี			
1	คณะวิทยาศาสตร์	1.โครงการบริการวิชาการแก่โรงเรียนและหน่วยงานภายนอก คณะวิทยาศาสตร์ ประจำปี 2562 จำนวน 128 หลักสูตร 2.ภาคศึกษาคณิตศาสตร์ จำนวน 58 หลักสูตร 3.ภาควิชาฟิสิกส์ จำนวน 23 หลักสูตร 4.ภาควิชาชีววิทยา จำนวน 30 หลักสูตร 5.ภาควิชาเคมี จำนวน 17 หลักสูตร	ครั้งที่ 13/2562 วันที่ 6 สิงหาคม 2562
2	คณะเทคโนโลยี	หลักสูตรการฝึกอบรมเชิงปฏิบัติการ การปลูกมันเทศญี่ปุ่นในภาคเหนือ และการจัดการระบบน้ำในพื้นที่จำกัด (การปลูกมันเทศญี่ปุ่นเชิงการค้า)	ครั้งที่ 11/2562 วันที่ 25 มิถุนายน 2562
3	คณะวิศวกรรมศาสตร์	หลักสูตรการอบรมระยะสั้น ภายใต้หัวข้อ “การจัดการทรัพยากรสิ่งแวดล้อมและการบริหารจัดการน้ำขององค์กรปกครองส่วนท้องถิ่นอย่างยั่งยืน”	ครั้งที่ 10/2562 วันที่ 11 มิถุนายน 2562
4	คณะสถาปัตยกรรมศาสตร์ฯ	1) อบรมระยะสั้นการตัดแต่งและดูแลต้นไม้ใหญ่อย่างถูกวิธี (รุกขกรรมขั้นต้น)	ครั้งที่ 11/2562 วันที่ 25 มิถุนายน 2562
		2) ฝึกอบรมระยะสั้นการตัดเย็บเสื้อผ้าเครื่องแต่งกายสตรี (Cutting and Sewing techniques)	ครั้งที่ 11/2562 วันที่ 25 มิถุนายน 2562
5	คณะวิทยาการสารสนเทศ	1) หลักสูตรการตัดต่อวิดีโอด้วยโปรแกรม Adobe Premiere CC	ครั้งที่ 13/2562 วันที่ 6 สิงหาคม 2562
		2) หลักสูตรการพัฒนาเกม 2 มิติด้วยโปรแกรม Construct2	ครั้งที่ 13/2562 วันที่ 6 สิงหาคม 2562
		3) หลักสูตรการพัฒนาแอปพลิเคชันบนโทรศัพท์มือถือระบบ Android	ครั้งที่ 13/2562 วันที่ 6 สิงหาคม 2562
		4) หลักสูตรการวิเคราะห์ข้อมูลด้วยโปรแกรม R เพื่อใช้ในงานสถิติและงานวิจัย	ครั้งที่ 13/2562 วันที่ 6 สิงหาคม 2562
		5) หลักสูตรอินเทอร์เน็ตของสรรพสิ่งสำหรับการเกษตรแม่นยำ Internet of things (IoT) for precision agriculture	ครั้งที่ 13/2562 วันที่ 6 สิงหาคม 2562
		6) หลักสูตรประมวลผลภาพด้วยภาษาไพธอนขั้นสูง	ครั้งที่ 13/2562 วันที่ 6 สิงหาคม 2562
6	คณะสิ่งแวดล้อมฯ	หลักสูตรระยะสั้น เรื่องการใช้ที่ดินและการจัดการทรัพยากรธรรมชาติทางการเกษตร (Land Use and Agricultural Natural Resources Management)	ครั้งที่ 11/2562 วันที่ 25 มิถุนายน 2562

7	สถาบันวิจัยวลัยรุกขเวช	1. หลักสูตรฝึกอบรมระยะสั้นการเพาะเลี้ยงเนื้อเยื่อพืชเศรษฐกิจเพื่อการขยายพันธุ์	ครั้งที่ 12/2562 ลงวันที่ 9 กรกฎาคม 2562
		2. *หลักสูตรการฝึกอบรมระยะสั้นความหลากหลายทางชีวภาพและการใช้ประโยชน์	ไม่ได้ดำเนินการจัดในปีงบประมาณ
กลุ่มวิทยาศาสตร์สุขภาพ			
1	คณะแพทยศาสตร์	หลักสูตรปฏิบัติการแพทย์ขั้นพื้นฐานและช่วยปฏิบัติการแพทย์ขั้นสูง (EMT-B)	ครั้งที่ 10/2562 วันที่ 11 มิถุนายน 2562
2	คณะเภสัชศาสตร์	1) หลักสูตรการอบรมเชิงปฏิบัติการการจัดการเรียนการสอนเภสัชศาสตร์ด้านการตั้งและพัฒนาคำรับของผลิตภัณฑ์เครื่องสำอางจากสมุนไพร	ครั้งที่ 7/2562 วันที่ 2 เมษายน 2562
		2) หลักสูตรการอบรมเชิงปฏิบัติการการจัดการเรียนการสอนเภสัชศาสตร์ด้านพิษเคมีและเภสัชกรรมเทคโนโลยี	ครั้งที่ 7/2562 วันที่ 2 เมษายน 2562
		3) หลักสูตรการฝึกอบรมระยะสั้นการบริหารทางเภสัชกรรมในผู้ป่วยอายุรกรรม	ครั้งที่ 7/2562 วันที่ 2 เมษายน 2562
3	คณะพยาบาลศาสตร์	*ผู้ดูแลผู้สูงอายุ "MSU Smart Aging Caregiver"	13/2562 วันที่ 6 ส.ค. 62 (ไม่ได้ดำเนินการจัดโครงการ)
4	คณะสาธารณสุขศาสตร์	1) หลักสูตรการฝึกอบรมด้านวิทยาศาสตร์สุขภาพ "เจ้าหน้าที่ความปลอดภัยในการทำงานระดับเทคนิค"	ครั้งที่ 11/2562 วันที่ 25 มิถุนายน 2562
5	คณะสัตวแพทยศาสตร์	2) หลักสูตร "การฝึกอบรมผู้ได้รับมอบหมายให้ทำการฉีดวัคซีนป้องกันโรคพิษสุนัขบ้า รุ่นที่ 1"	ครั้งที่ 13/2562 เมื่อวันที่ 6 สิงหาคม 2562
หน่วยงานวิจัย			
1	สถาบันวิจัยศิลปะและวัฒนธรรมอีสาน	หลักสูตรกิจกรรมสนับสนุนให้นิสิตเรียนรู้ภาษาและวัฒนธรรมไทยในบริบทสังคมและวัฒนธรรมไทย	-
รวมจำนวนหลักสูตรระยะสั้น			จำนวน 44 หลักสูตร

หมายเหตุ * หมายถึง หลักสูตรฝึกอบรมระยะสั้นที่ได้รับการอนุมัติจากที่ประชุมคณะกรรมการบริหารมหาวิทยาลัย แต่ไม่ได้ดำเนินการจัดอบรมในปีงบประมาณ พ.ศ. 2562

เป้าประสงค์ 1.2) บัณฑิตเป็นผู้มีทักษะทางด้านวิชาชีพ และทักษะการเรียนรู้ในศตวรรษที่ 21 ที่สอดคล้องกับอัตลักษณ์นิสิตมหาวิทยาลัย

ตัวชี้วัดที่ 1.2.1 ร้อยละของบัณฑิตปริญญาตรีที่ดำเนินงานหรือประกอบอาชีพอิสระภายใน 1 ปี

ลำดับ ที่	คณะ/หน่วยงาน	จำนวนนิสิต ทั้งหมด	จำนวนนิสิต ที่ตอบ แบบสอบถาม	จำนวนนิสิตที่ ได้งานทำหรือ ประกอบ อาชีพอิสระ	ร้อยละของนิสิตที่ ได้งานทำ หรือประกอบ อาชีพอิสระ
ระดับมหาวิทยาลัย		7,334	7,250	4,007	79.19
กลุ่มมนุษยศาสตร์และสังคมศาสตร์		4,922	4,859	2,510	72.50
1	คณะมนุษยศาสตร์และสังคมศาสตร์	762	761	345	66.09
2	คณะศึกษาศาสตร์	416	414	258	88.66
3	คณะกรรมการบัญชีและการจัดการ	2,150	2,107	1,125	69.23
4	คณะศิลปกรรมศาสตร์	80	79	43	97.73
5	คณะกรรมการท่องเที่ยวและการโรงแรม	465	464	166	62.17
6	วิทยาลัยการเมืองการปกครอง	596	586	424	91.18
7	วิทยาลัยดุริยางคศิลป์	76	74	32	65.31
8	คณะวัฒนธรรมศาสตร์	50	50	44	91.67
9	คณะนิติศาสตร์	327	324	73	48.34
กลุ่มวิทยาศาสตร์เทคโนโลยี		1,709	1,697	1,173	96.78
1	คณะวิทยาศาสตร์	327	325	249	95.77
2	คณะเทคโนโลยี	254	252	235	96.31
3	คณะวิศวกรรมศาสตร์	315	315	230	99.57
4	คณะสถาปัตยกรรมศาสตร์ฯ	184	184	118	100.00
5	คณะวิทยาการสารสนเทศ	434	427	195	90.70
6	คณะสิ่งแวดล้อมและทรัพยากรศาสตร์	195	194	146	100.00
กลุ่มวิทยาศาสตร์สุขภาพ		703	694	324	84.38
1	คณะแพทยศาสตร์	127	127	79	100.00
2	คณะเภสัชศาสตร์	96	96	63	100.00
3	คณะพยาบาลศาสตร์	109	109	76	100.00
4	คณะสาธารณสุขศาสตร์	358	349	96	61.54
5	คณะสัตวแพทยศาสตร์	13	13	10	100.00

ตัวชี้วัดที่ 1.2.2 ระดับคุณภาพของผู้สำเร็จการศึกษาตามกรอบมาตรฐานคุณวุฒิระดับอุดมศึกษาแห่งชาติ
(ป.ตรี-โท-เอก)

ที่	คณะ/หน่วยงาน หลักสูตร (ทั้ง ป.ตรี-โท-เอก)	ผลการดำเนินงาน			
		จำนวนนิสิต ทั้งหมด	จำนวนผู้ใช้บัณฑิต ที่ตอบแบบสำรวจ	ร้อยละของผู้ใช้บัณฑิต ที่ตอบแบบสำรวจ	ค่าเฉลี่ยคุณภาพ ของทุกหลักสูตร
ระดับมหาวิทยาลัย		7,932	2,056	25.92	4.40
กลุ่มมนุษยศาสตร์และสังคมศาสตร์					
1	คณะมนุษยศาสตร์และสังคมศาสตร์	790	192	24.30	4.33
2	คณะศึกษาศาสตร์	650	202	31.07	4.47
3	คณะกรรมการบัญชีและการจัดการ	2,205	466	21.13	4.27
4	คณะศิลปกรรมศาสตร์	84	61	72.62	4.40
5	คณะกรรมการท่องเที่ยวและการโรงแรม	468	115	24.57	4.48
6	วิทยาลัยการเมืองการปกครอง	614	145	23.62	4.09
7	วิทยาลัยดุริยางคศิลป์	86	21	24.42	4.62
8	คณะวัฒนธรรมศาสตร์	104	22	21.15	4.28

ที่	คณะ/หน่วยงาน หลักสูตร (ทั้ง ป.ตรี-โท-เอก)	ผลการดำเนินงาน			
		จำนวนนิสิต ทั้งหมด	จำนวนผู้ใช้บัณฑิต ที่ตอบแบบสำรวจ	ร้อยละของผู้ใช้บัณฑิต ที่ตอบแบบสำรวจ	ค่าเฉลี่ยคุณภาพ ของทุกหลักสูตร
9	คณะนิติศาสตร์	327	69	21.10	4.22
	กลุ่มวิทยาศาสตร์และเทคโนโลยี				
10	คณะวิทยาศาสตร์	372	111	29.84	4.49
11	คณะเทคโนโลยี	262	106	40.46	4.50
12	คณะวิศวกรรมศาสตร์	339	87	25.66	4.65
13	คณะสถาปัตยกรรมศาสตร์ฯ	188	59	31.38	4.27
14	คณะวิทยาการสารสนเทศ	456	129	28.29	4.45
15	คณะสิ่งแวดล้อมและทรัพยากรศาสตร์	207	51	24.64	4.45
16	สถาบันวิจัยวลัยรุกขเวช	5	3	60.00	4.40
	กลุ่มวิทยาศาสตร์สุขภาพ				
17	คณะแพทยศาสตร์	131	66	50.38	4.28
18	คณะเภสัชศาสตร์	111	45	40.54	4.15
19	คณะพยาบาลศาสตร์	120	35	29.17	4.31
20	คณะสาธารณสุขศาสตร์	400	102	25.50	3.96
21	คณะสัตวแพทยศาสตร์	13	4	30.77	3.88

ตัวชี้วัดที่ 1.2.3 ร้อยละของนิสิต(ป.ตรี-โท-เอก)ที่เข้าทดสอบความรู้ความสามารถและทักษะการสื่อสาร
ด้วยภาษาอังกฤษ ตามมาตรฐาน CEFR หรือเทียบเท่า มีคะแนนผลการทดสอบไม่น้อยกว่า
50 (MSU English Exit-Exam)

ที่	คณะ/หน่วยงาน	ผลการดำเนินงาน				
		จำนวน นิสิต ทั้งหมด	จำนวน นิสิตที่เข้า ทดสอบ ภาษาฯ	ร้อยละของนิสิต ที่เข้าทดสอบ ไม่น้อยกว่า ร้อยละ 100	จำนวนนิสิต ที่เข้าทดสอบ ภาษาฯและ สอบผ่าน 50 คะแนนขึ้นไป	ร้อยละของนิสิต ที่เข้าทดสอบ ภาษาฯและ สอบผ่าน 50 คะแนนขึ้นไป
	ระดับมหาวิทยาลัย	10,028	9,229	93.03	3,121	33.82
	กลุ่มมนุษยศาสตร์และสังคมศาสตร์					
1	คณะมนุษยศาสตร์และสังคมศาสตร์	722	746	96.63	413	55.36
2	คณะศึกษาศาสตร์	756	683	90.34	434	63.56
3	คณะการบัญชีและการจัดการ	2,656	2,504	94.28	613	24.48
4	คณะศิลปกรรมศาสตร์	223	206	92.38	25	12.14
5	คณะการท่องเที่ยวและการโรงแรม	737	727	98.64	317	43.60
6	วิทยาลัยการเมืองการปกครอง	989	964	97.47	164	17.01
7	วิทยาลัยดุริยางคศิลป์	104	59	56.73	7	11.86
8	คณะวัฒนธรรมศาสตร์	78	50	64.10	9	18.00
9	คณะนิติศาสตร์	390	357	91.54	81	22.69
	กลุ่มวิทยาศาสตร์และเทคโนโลยี					
10	คณะวิทยาศาสตร์	631	611	96.83	197	32.24
11	คณะเทคโนโลยี	265	247	93.21	34	13.77
12	คณะวิศวกรรมศาสตร์	528	259	49.05	67	25.87

ที่	คณะ/หน่วยงาน	ผลการดำเนินงาน				
		จำนวน นิสิต ทั้งหมด	จำนวน นิสิตที่เข้า ทดสอบ ภาษาฯ	ร้อยละของนิสิต ที่เข้าทดสอบ ไม่น้อยกว่า ร้อยละ 100	จำนวนนิสิต ที่เข้าทดสอบ ภาษาฯและ สอบผ่าน 50 คะแนนขึ้นไป	ร้อยละของนิสิต ที่เข้าทดสอบ ภาษาฯและ สอบผ่าน 50 คะแนนขึ้นไป
13	คณะสถาปัตยกรรมศาสตร์ฯ	228	210	92.11	81	38.57
14	คณะวิทยาการสารสนเทศ	491	478	97.35	123	25.73
15	คณะสิ่งแวดล้อมและทรัพยากรศาสตร์	242	230	95.04	40	17.39
16	สถาบันวิจัยวลัยรุกขเวช	9	6	66.67	3	50.00
กลุ่มวิทยาศาสตร์สุขภาพ						
17	คณะแพทยศาสตร์	143	143	100.00	126	88.11
18	คณะเภสัชศาสตร์	129	126	97.67	124	98.41
19	คณะพยาบาลศาสตร์	101	100	99.01	69	69.00
20	คณะสาธารณสุขศาสตร์	522	489	93.68	160	32.72
21	คณะสัตวแพทยศาสตร์	34	34	100.00	34	100.00

ตัวชี้วัดที่ 1.2.4 ร้อยละของนิสิต(ป.ตรี) ที่เข้ารับการทดสอบความรู้ความสามารถและทักษะด้าน IT ไม่น้อยกว่า
 มาตรฐาน ICT หรือเทียบเท่า ก่อนสำเร็จการศึกษา มีคะแนนผลการทดสอบไม่น้อยกว่า 50 คะแนน
 (MSU IT Exit-Exam)

ที่	คณะ/หน่วยงาน	ผลการดำเนินงาน				
		จำนวนนิสิต ป.ตรี ทั้งหมด	จำนวน นิสิตที่เข้าทดสอบ IT	ร้อยละของนิสิต ที่เข้าทดสอบ ไม่น้อยกว่า ร้อยละ 100	จำนวนนิสิต ที่เข้าทดสอบ IT และ สอบผ่าน 50 คะแนนขึ้นไป	ร้อยละของนิสิต ที่เข้าทดสอบ IT และ สอบผ่าน 50 คะแนนขึ้นไป
ระดับมหาวิทยาลัย		9,020	8,673	96.15	7,651	88.22
กลุ่มมนุษยศาสตร์และสังคมศาสตร์						
1	คณะมนุษยศาสตร์และสังคมศาสตร์	735	730	99.32	654	89.59
2	คณะศึกษาศาสตร์	585	581	99.32	532	91.57
3	คณะกรรมการบัญชีและการจัดการ	2,521	2,408	95.52	2,051	85.17
4	คณะศิลปกรรมศาสตร์	195	194	99.49	128	65.98
5	คณะกรรมการท่องเที่ยวและการโรงแรม	734	733	99.86	670	91.41
6	วิทยาลัยการเมืองการปกครอง	955	931	97.49	765	82.17
7	วิทยาลัยดุริยางคศิลป์	61	53	86.89	46	86.79
8	คณะวัฒนธรรมศาสตร์	67	66	98.51	47	71.21
9	คณะนิติศาสตร์	366	360	98.36	302	83.89
กลุ่มวิทยาศาสตร์และเทคโนโลยี						
10	คณะวิทยาศาสตร์	594	582	97.98	548	94.16
11	คณะเทคโนโลยี	243	238	97.94	205	86.13
12	คณะวิศวกรรมศาสตร์	270	115	42.59	103	89.57
13	คณะสถาปัตยกรรมศาสตร์ฯ	209	202	96.65	192	95.05
14	คณะวิทยาการสารสนเทศ	476	473	99.37	449	94.93

ที่	คณะ/หน่วยงาน	ผลการดำเนินงาน				
		จำนวนนิสิตป.ตรีทั้งหมด	จำนวนนิสิตที่เข้าทดสอบ IT	ร้อยละของนิสิตที่เข้าทดสอบไม่น้อยกว่าร้อยละ 100	จำนวนนิสิตที่เข้าทดสอบ IT และสอบผ่าน 50 คะแนนขึ้นไป	ร้อยละของนิสิตที่เข้าทดสอบ IT และสอบผ่าน 50 คะแนนขึ้นไป
15	คณะสิ่งแวดล้อมและทรัพยากรศาสตร์	220	218	99.09	187	85.78
16	สถาบันวิจัยวลัยรุกขเวช	-	-	-	-	-
กลุ่มวิทยาศาสตร์สุขภาพ						
17	คณะแพทยศาสตร์	133	133	100.00	133	100.00
18	คณะเภสัชศาสตร์	118	118	100.00	118	100.00
19	คณะพยาบาลศาสตร์	101	101	100.00	101	100.00
20	คณะสาธารณสุขศาสตร์	403	403	100.00	386	95.78
21	คณะสัตวแพทยศาสตร์	34	34	100.00	34	100.00

ตัวชี้วัดที่ 1.2.5 รายวิชาที่มีการจัดการเรียนการสอนเป็นภาษาอังกฤษทั้งหมด (ระดับปริญญาตรี)

ที่	คณะ/หน่วยงาน	ชื่อรายวิชาที่มีการจัดการเรียนการสอนเป็นภาษาอังกฤษทั้งหมด
รวมจำนวนรายวิชาที่มีการจัดการเรียนการสอน		23 รายวิชา
กลุ่มมนุษยศาสตร์และสังคมศาสตร์		
1	คณะมนุษยศาสตร์และสังคมศาสตร์	0104 421 ภาษาอังกฤษเพื่อการนำเสนอทางประวัติศาสตร์ English-for-Historical-Presentation
		0109 320 ภาษาอังกฤษสำหรับนักพัฒนาชุมชน English for Community Development Worker
2	คณะศึกษาศาสตร์	0561 207 ภาษาอังกฤษสำหรับครูปฐมวัย English Language for Early Childhood Teachers
3	คณะการบัญชีและการจัดการ	0903 451 การบริหารโครงการ Projects Management
4	คณะศิลปกรรมศาสตร์	0606215 การสร้างศิลปะการแสดง Creation of Performing Arts 1
5	คณะการท่องเที่ยวและการโรงแรม	1002 377 การจัดการธุรกิจไมซ์ MICE Business Management
6	วิทยาลัยการเมืองการปกครอง	1303 418 นิตยบายต่างประเทศของเอเชียตะวันออกเฉียง
		1303 304 Selected Reading in international Relations
		1303 424 ความสัมพันธ์ต่างประเทศของตะวันออกกลางและแอฟริกา Foreign Relations and Policies of Middle East and Africa
7	วิทยาลัยดุริยางคศิลป์	2000 307 การจัดการธุรกิจดนตรี Music Business Management
8	คณะวัฒนธรรมศาสตร์	1607 207 วัฒนธรรมองค์กรและหลักธรรมาภิบาล Organizational Culture Good Governance

ที่	คณะ/หน่วยงาน	ชื่อรายวิชาที่มีการจัดการเรียนการสอน เป็นภาษาอังกฤษทั้งหมด
9	คณะนิติศาสตร์	2301 459 กฎหมายการค้าระหว่างประเทศ International Trade Laws
กลุ่มวิทยาศาสตร์และเทคโนโลยี		
10	คณะวิทยาศาสตร์	0299203 ภาษาอังกฤษสำหรับวิทยาศาสตร์ 2 English for Science 2
11	คณะเทคโนโลยี	0804283 ภาษาอังกฤษสำหรับเทคโนโลยีชีวภาพ English for Biotechnology
12	คณะวิศวกรรมศาสตร์	0307415 วิศวกรรมพลังงานแสงอาทิตย์ Solar Energy Engineering
13	คณะสถาปัตยกรรมศาสตร์ฯ	1103107 ภูมิปัญญาและศิลปวัฒนธรรมอีสาน Wisdom and Isan Art and Culture
14	คณะวิทยาการสารสนเทศ	1204301-2 ทักษะปริทัศน์การวิจัยทางด้านวิทยาการคอมพิวเตอร์ Literature Review Skills in Computer Science Research
15	คณะสิ่งแวดล้อมและทรัพยากรศาสตร์	1706 365 การจัดการน้ำสะอาดและการประปา Clean Water Providence and Water Supply
16	สถาบันวิจัยวลัยรุกขเวช	-
กลุ่มวิทยาศาสตร์สุขภาพ		
17	คณะแพทยศาสตร์	1504 211 ศัพท์แพทย์และอาการวิทยาสำหรับปฏิบัติการฉุกเฉิน การแพทย์ Medical Terminology and Symptomatology for Emergency Medical Operation
18	คณะเภสัชศาสตร์	0704 201 การค้นคว้าข้อมูลทางเภสัชศาสตร์เบื้องต้น Fundamental Pharmaceutical Information Retrieval
19	คณะพยาบาลศาสตร์	0401104 ความต้องการของมนุษย์และพยาบาล Human Needs and Nursing
20	คณะสาธารณสุขศาสตร์	1401 301 ทันตสาธารณสุข Dental public health
21	คณะสัตวแพทยศาสตร์	1802503 การแก้ปัญหาเชิงบูรณาการทางสัตวแพทย์ Veterinary Integtrative Problem Problem Solving

ตัวชี้วัดที่ 1.2.6 ระดับความสำเร็จของการจัดการศึกษาที่สะท้อนเอกลักษณ์ของมหาวิทยาลัย และอัตลักษณ์
ของนิสิตในหมวดวิชาศึกษาทั่วไป

■ ระดับคณะ/หน่วยงาน

ที่	คณะ/หน่วยงาน	ผลการดำเนินงาน				
		1	2	3	4	5
กลุ่มมนุษยศาสตร์และสังคมศาสตร์						
1	คณะมนุษยศาสตร์และสังคมศาสตร์	✓	✓	✓	✓	✓
2	คณะศึกษาศาสตร์	✓	✓	✓	✓	✓
3	คณะการบัญชีและการจัดการ	✓	✓	✓	✓	✓
4	คณะศิลปกรรมศาสตร์	✓	✓	✓	✓	✓

ที่	คณะ/หน่วยงาน	ผลการดำเนินงาน				
		1	2	3	4	5
5	คณะกรรมการท่องเที่ยวและการโรงแรม	✓	✓	✓	✓	✓
6	วิทยาลัยการเมืองการปกครอง	✓	✓	✓	✓	✓
7	วิทยาลัยดุริยางคศิลป์	✓	✓	✓	✓	✓
8	คณะวัฒนธรรมศาสตร์	✓	✓	✓	✓	✓
9	คณะนิติศาสตร์	✓	✓	✓	✓	✓
กลุ่มวิทยาศาสตร์และเทคโนโลยี						
10	คณะวิทยาศาสตร์	✓	✓	✓	✓	✓
11	คณะเทคโนโลยี	✓	✓	✓	✓	✓
12	คณะวิศวกรรมศาสตร์	✓	✓	✓	✓	✓
13	คณะสถาปัตยกรรมศาสตร์ฯ	✓	✓	✓	✓	✓
14	คณะวิทยาการสารสนเทศ	✓	✓	✓	✓	✓
15	คณะสิ่งแวดล้อมและทรัพยากรศาสตร์	✓	✓	✓	✓	✓
16	สถาบันวิจัยวลัยรุกขเวช	-	-	-	-	-
กลุ่มวิทยาศาสตร์สุขภาพ						
17	คณะแพทยศาสตร์	✓	✓	✓	✓	✓
18	คณะเภสัชศาสตร์	✓	✓	✓	✓	✓
19	คณะพยาบาลศาสตร์	✓	✓	✓	✓	✓
20	คณะสาธารณสุขศาสตร์	✓	✓	✓	✓	✓
21	คณะสัตวแพทยศาสตร์	✓	✓	✓	✓	✓

ระดับ	เกณฑ์การประเมิน
1	มีรายละเอียดของรายวิชา (มคอ.3) 0035001 หนึ่งหลักสูตรหนึ่งชุมชน สำหรับคณะ-วิทยาลัย หรือ สำหรับหลักสูตร
2	มีรายงานผลการจัดการศึกษา (มคอ. 5)
3	มีการนำเสนอผลงานและผลการเรียนรู้จากการจัดกิจกรรมการเรียนการสอนจากรายวิชา 0035001 หนึ่งหลักสูตรหนึ่งชุมชน ร่วมกับคณะ-วิทยาลัยอื่นๆ ที่คณะมหาวิทยาลัยหรือสำนักศึกษาทั่วไปจัดขึ้น
4	มีผลการถอดบทเรียนกระบวนการจัดการเรียนการสอนรายวิชา 0035001 หนึ่งหลักสูตรหนึ่งชุมชน ของคณะ-วิทยาลัย หรือสำหรับหลักสูตร
5	มีการรายงานผลลัพธ์หรือผลกระทบต่อชุมชนเป้าหมายต่อมหาวิทยาลัยหรือหน่วยงานผู้ประสานงาน (สำนักศึกษาทั่วไป)

ตัวชี้วัดที่ 1.2.7 ร้อยละของคณะที่มีนิสิตและ/หรือศิษย์เก่าได้รับการยกย่องเชิดชูเกียรติ และ/หรือได้รับรางวัลในระดับชาติและ/หรือนานาชาติ

ที่	คณะ/หน่วยงาน	ผลการดำเนินงาน		
		ชื่อรางวัล	วัน-เดือน-ปี	สถานที่จัด
กลุ่มมนุษยศาสตร์และสังคมศาสตร์				
1	คณะมนุษยศาสตร์และสังคมศาสตร์	1) รางวัลเหรียญทอง การสร้าง สรรค์งานวรรณศิลป์ (เรื่องสั้น) กิจกรรมสืบทอดศาสตร์สาขาศิลป์ ศิลปินแห่งชาติ (ศิลปินแห่งชาติ สัจจกร)	วันที่ 26-27 มิถุนายน 2562	ณ วิทยาลัยนาฏศิลป์ร้อยเอ็ด

ที่	คณะ/หน่วยงาน	ผลการดำเนินงาน		
		ชื่อรางวัล	วัน-เดือน-ปี	สถานที่จัด
		2) รางวัลเหรียญเงิน การสร้าง สรรค์งานวรรณศิลป์ (เรื่องสั้น) กิจกรรมสัปดาห์สาขาศิลป์ ศิลปินแห่งชาติ (ศิลปินแห่งชาติสัญญาจร)	วันที่ 26-27 มิถุนายน 2562	ณ วิทยาลัยนาฏศิลป์ร้อยเอ็ด
		3) รางวัลเหรียญทองแดง การสร้าง สรรค์งานวรรณศิลป์ (เรื่องสั้น) กิจกรรมสัปดาห์สาขาศิลป์ ศิลปินแห่งชาติ (ศิลปินแห่งชาติสัญญาจร)	วันที่ 26-27 มิถุนายน 2562	ณ วิทยาลัยนาฏศิลป์ร้อยเอ็ด
		4) รางวัลชมเชย การสร้าง สรรค์งานวรรณศิลป์ (เรื่องสั้น) กิจกรรมสัปดาห์สาขาศิลป์ ศิลปินแห่งชาติ (ศิลปินแห่งชาติสัญญาจร)	วันที่ 26-27 มิถุนายน 2562	ณ วิทยาลัยนาฏศิลป์ร้อยเอ็ด
		5) รางวัลที่ 3 การประกวดงานเขียนประเภทเรื่องสั้น ระดับอุดมศึกษาและประชาชนทั่วไป เนื่องในโอกาสการจัดงานวันแม่แห่งชาติ ประจำปี 2562	วันที่ 12 สิงหาคม 2562	ณ สภาสังคมสงเคราะห์แห่งประเทศไทย ในพระบรมราชูปถัมภ์
		6) รางวัลพิราบน้อยรุ่นที่ 21 รางวัลรองชนะเลิศ ช่าว เปิด 9จุดมหาสารคามเฝ้าระวังมลพิษฝุ่น นักวิชาการแนะสวมน้ำกากอนามัยเลี้ยงเข้าพื้นที่	วันที่ 4 มีนาคม 2562	ณ สมาคมนักข่าว นิตยสารสื่อพิมพ์แห่งประเทศไทย
		7) รางวัลข่าวที่ผ่านเข้ารอบ 10 ข่าว ข่าวผู้ว่าฯขอแก่น ตั้งเป้าดัน ขอนแก่น เป็นจังหวัดอุตสาหกรรม	วันที่ 4 มีนาคม 2562	ณ สมาคมนักข่าว นิตยสารสื่อพิมพ์แห่งประเทศไทย
		8) รางวัลข่าวที่ผ่านเข้ารอบ 10 ข่าว ข่าวมมส ดันปรับกลยุทธ์หลังจํานวนนิสิตลด หอการค้าชี้กระทบเศรษฐกิจมหาสารคาม	วันที่ 4 มีนาคม 2562	ณ สมาคมนักข่าว นิตยสารสื่อพิมพ์แห่งประเทศไทย
		9) รางวัลข่าวที่ผ่านเข้ารอบ 10 ข่าว ข่าวมมส หนุนหักเงินเดือนรุ่นพี่ใช้หนี้ยศ ชี้โควต้ากูดทำรุ่นน้องเสียโอกาส	วันที่ 4 มีนาคม 2562	ณ สมาคมนักข่าว นิตยสารสื่อพิมพ์แห่งประเทศไทย
		10) รางวัลรองชนะเลิศอันดับที่ 2 การแข่งขันพูดภาษาจีน MYET	วันที่ 28 พฤศจิกายน 2561	ณ สำนักงานเศรษฐกิจและวัฒนธรรมไทเป
		11) รางวัลชมเชยประเภทการนำเสนอยอดเยี่ยม การแข่งขันมัคคุเทศก์พูดภาษาจีน ครั้งที่ 4 ในโครงการแข่งขันทักษะการพูดภาษาจีน ประจำปีการศึกษา 2561	วันที่ 10 พฤศจิกายน 2561	ณ สถาบันขงจื๊อหาวิทยาลัยมหาสารคาม
		12) รางวัลที่ 3 การแข่งขันพูดภาษาจีนออนไลน์ของประเทศไทย ประจำปี 2561	มกราคม 2562	
		13) รางวัลชนะเลิศการประกวดการเขียนเรียงความภาษาเกาหลี ครั้งที่ 4	วันที่ 24 มกราคม 2562	ณ มหาวิทยาลัยเชียงใหม่
		14) รางวัลรองชนะเลิศการประกวดการเขียนเรียงความภาษาเกาหลี ครั้งที่ 4	วันที่ 24 มกราคม 2562	ณ มหาวิทยาลัยเชียงใหม่

ที่	คณะ/หน่วยงาน	ผลการดำเนินงาน		
		ชื่อรางวัล	วัน-เดือน-ปี	สถานที่จัด
		15) รางวัลชมเชยการประกวดการเขียนเรียงความภาษาเกาหลี ครั้งที่ 4	วันที่ 24 มกราคม 2562	ณ มหาวิทยาลัยเชียงใหม่
		16) รางวัลชมเชยการประกวดสุนทรพจน์ภาษาเกาหลี	วันที่ 3-5 เมษายน 2562	ณ มหาวิทยาลัยบูรพา
		17) รางวัลรองชนะเลิศอันดับที่ 1 การประกวดสุนทรพจน์ภาษาญี่ปุ่น ครั้งที่ 46 ประจำปี 2562	วันที่ 25 สิงหาคม 2562	ณ โรงแรมเซ็นทาราแกรนด์ เซ็นทรัลเวิลด์ กรุงเทพฯ
		18) รางวัลที่ 1 การแข่งขันแสดงละครสั้นภาษาฝรั่งเศส ระดับอุดมศึกษา ในงานกิจกรรมประจำปี 2561 สมาคมครูภาษาฝรั่งเศสแห่งประเทศไทย ในพระราชูปถัมภ์	วันที่ 11 พฤศจิกายน 2562	ณ คณะครุศาสตร์ จุฬาลงกรณ์มหาวิทยาลัย
		19) รางวัลที่ 2 การแข่งขันเขียนบรรยายภาพที่กำหนดให้เป็นภาษาฝรั่งเศส ระดับอุดมศึกษา ในงานกิจกรรมประจำปี 2561 สมาคมครูภาษาฝรั่งเศสแห่งประเทศไทย ในพระราชูปถัมภ์	วันที่ 11 พฤศจิกายน 2562	ณ คณะครุศาสตร์ จุฬาลงกรณ์มหาวิทยาลัย
		20) รางวัลชมเชย การแข่งขันเล่าเรื่องระดับอุดมศึกษา ในงานกิจกรรมประจำปี 2561 สมาคมครูภาษาฝรั่งเศสแห่งประเทศไทย ในพระราชูปถัมภ์	วันที่ 11 พฤศจิกายน 2562	ณ คณะครุศาสตร์ จุฬาลงกรณ์มหาวิทยาลัย
		21) รางวัลชมเชย การแข่งขันตอบคำถามความรู้ทั่วไปเกี่ยวกับประเทศฝรั่งเศส-ไทย ระดับอุดมศึกษา ในงานกิจกรรมประจำปี 2561 สมาคมครูภาษาฝรั่งเศสแห่งประเทศไทย ในพระราชูปถัมภ์	วันที่ 11 พฤศจิกายน 2562	ณ คณะครุศาสตร์ จุฬาลงกรณ์มหาวิทยาลัย
		22) รางวัลนำเสนอผลงานวิชาการ (ภาคโปสเตอร์) ระดับดี เรื่องกระบวนการฟื้นฟูกองทุนสวัสดิการชุมชนตำบลพระครูอำเภอมือง จังหวัดบุรีรัมย์	วันที่ 29 มกราคม 2562	ณ มหาวิทยาลัยราชภัฏศรีสะเกษ
		23) รางวัลนำเสนอผลงานวิชาการ (ภาคโปสเตอร์) ระดับดี เรื่อง การจัดการทรัพยากรชายฝั่งยั่งยืน ชุมชนพิชัยรักษ์ ตำบลหมากแข้ง อำเภอมือง จังหวัดอุดร	วันที่ 29 มกราคม 2562	ณ มหาวิทยาลัยราชภัฏศรีสะเกษ
		24) รางวัลนำเสนอผลงานวิชาการ (ภาคโปสเตอร์) ระดับดี เรื่องการจัดการสวัสดิการสำหรับคนพิการโดยชุมชน บ้านแจ้งเจริญ ตำบลหนองแจ้งใหญ่ อำเภอบัวใหญ่ จังหวัดนครราชสีมา	วันที่ 29 มกราคม 2562	ณ มหาวิทยาลัยราชภัฏศรีสะเกษ
		25) รางวัลนำเสนอผลงานวิชาการ (ภาคโปสเตอร์) ระดับดีเด่น เรื่อง การจัดการหนองน้ำชุมชนเพื่อใช้ประโยชน์บ้านเชียง	วันที่ 29 มกราคม 2562	ณ มหาวิทยาลัยราชภัฏศรีสะเกษ

ที่	คณะ/หน่วยงาน	ผลการดำเนินงาน		
		ชื่อรางวัล	วัน-เดือน-ปี	สถานที่จัด
		เขียน ตำบลเขวา อำเภอเมือง จังหวัดมหาสารคาม		
		26) รางวัลนำเสนอผลงานวิชาการ (ภาคโปสเตอร์) ระดับดี เรื่อง การเปลี่ยนแปลงอัตลักษณ์ของกลุ่มชาติพันธุ์ไทยอุ้อ บ้านท่าขอนยาง อำเภอกันทรวิชัย จังหวัดมหาสารคาม	วันที่ 29 มกราคม 2562	ณ มหาวิทยาลัยราชภัฏศรีสะเกษ
		27) รางวัลนำเสนอผลงานวิชาการ (ภาคโปสเตอร์) ระดับดี เรื่อง ผลการดำเนินโครงการบัตรสวัสดิการแห่งรัฐในชุมชนท่าขอนยางหมู่ 11บ้านท่าขอนยาง อำเภอกันทรวิชัย จังหวัดมหาสารคาม	วันที่ 29 มกราคม 2562	ณ มหาวิทยาลัยราชภัฏศรีสะเกษ
		28) รางวัลนำเสนอผลงานวิชาการ (ภาคโปสเตอร์) ระดับดี เรื่อง กระบวนการฟื้นฟูกองทุนสวัสดิการชุมชนตำบลพระครูอำเภอเมือง จังหวัดบุรีรัมย์	วันที่ 29 มกราคม 2562	ณ มหาวิทยาลัยราชภัฏศรีสะเกษ
		29) รางวัลชนะเลิศการแข่งขัน Mind Mapping การประชุมวิชาการ เครือข่ายนิสิต นักศึกษา คณาจารย์ พัฒนาชุมชนท้องถิ่นและสังคม ระดับชาติ (CSD สัมพันธ์) ครั้งที่ 18	วันที่ 29 มกราคม 2562	ณ มหาวิทยาลัยราชภัฏศรีสะเกษ
		30) รางวัลความประพฤติดี ของพุทธสมาคมแห่งประเทศไทย ในพระบรมราชูปถัมภ์ ประจำปี2562	วันที่ 29 พฤษภาคม 2562	ณ ศาลาอบรมสงฆ์วัดสามพระยาวรวิหาร กรุงเทพฯ
		31) รางวัลชนะเลิศ การนำเสนอแบบ Oral presentation หัวข้อกายภาพ การประชุมและเสนอผลงานทางวิชาการของนิสิตนักศึกษาภูมิศาสตร์และภูมิสารสนเทศแห่งประเทศไทย ครั้งที่ 11	วันที่ 12-13 มกราคม 2562	ณ มหาวิทยาลัยเกษตรศาสตร์ บางเขน กรุงเทพฯ
		32) รางวัลรองชนะเลิศ อันดับ 1 การนำเสนอแบบ Oral presentation หัวข้อเทคนิค การประชุมและเสนอผลงานทางวิชาการของนิสิตนักศึกษาภูมิศาสตร์และภูมิสารสนเทศแห่งประเทศไทย ครั้งที่ 11	วันที่ 12-13 มกราคม 2562	ณ มหาวิทยาลัยเกษตรศาสตร์ บางเขน กรุงเทพฯ
		33) รางวัลชมเชยการนำเสนอแบบ Oral presentation หัวข้อมนุษย์ การประชุมและเสนอผลงานทางวิชาการของนิสิตนักศึกษาภูมิศาสตร์และภูมิสารสนเทศแห่งประเทศไทย ครั้งที่ 11	วันที่ 12-13 มกราคม 2562	ณ มหาวิทยาลัยเกษตรศาสตร์ บางเขน กรุงเทพฯ
		34) รางวัลชนะเลิศ การนำเสนอแบบ Poster presentation หัวข้อกายภาพ การประชุมและเสนอผลงานทางวิชาการ	วันที่ 12-13 มกราคม 2562	ณ มหาวิทยาลัยเกษตรศาสตร์ บางเขน กรุงเทพฯ

ที่	คณะ/หน่วยงาน	ผลการดำเนินงาน		
		ชื่อรางวัล	วัน-เดือน-ปี	สถานที่จัด
		ของนิสิตนักศึกษากฎนิศาสตร์และภูมิ สารสนเทศแห่งประเทศไทย ครั้งที่ 11		
		35) รางวัลรองชนะเลิศอันดับ 1 การ นำเสนอแบบ Poster presentation หัวข้อเทคนิค การประชุมและเสนอ ผลงานทางวิชาการของนิสิตนักศึกษา ภูมิศาสตร์และภูมิสารสนเทศแห่งประเท ศไทย ครั้งที่ 11	วันที่ 12-13 มกราคม 2562	ณ มหาวิทยาลัย เกษตรศาสตร์ บางเขน กรุงเทพฯ
		36) รางวัลการนำเสนอบทความวิจัย บทความวิชาการดีเด่น เรื่อง คนไทยใหม่ : กับความสัมพันธ์ไทย-เวียดนาม ในงาน นำเสนอผลงานทางวิชาการด้าน มนุษยศาสตร์และสังคมศาสตร์ระดับชาติ ครั้งที่ 9 ประจำปีการศึกษา 2561	วันที่ 10 เมษายน 2562	ณ มหาวิทยาลัยส งขลานครินทร์ วิทยาเขต ปัตตานี
		37) รางวัลรองชนะเลิศอันดับที่ 1 ผลการ ประกวดหนังสือดีเด่นรางวัล เซเวนบุค อวอร์ด ครั้งที่ 15 ประจำปี 2561 ประเภท “กวีนิพนธ์” เรื่อง นัยน์ตาฤดูกาล		
		38) รางวัลวิทยานิพนธ์ ประจำปี 2562 รางวัลระดับดี	วันที่ 2 กุมภาพันธ์ 2562	ณ สำนักงานคณะกรรมการ การวิจัยแห่งชาติ
		39) รางวัลชนะเลิศ การประกาศผลการ ตัดสินรางวัล 6 ทศวรรษ สมาคมภาษา และหนังสือแห่งประเทศไทย ในพระบรม ราชูปถัมภ์ ประเภททวิจารณ์ เรื่อง มนุษย์คืออะไร วาทกรรมมนุษย์ชุดใหม่ ภาวะโพสต์ฮิวแมนและปัญญาประดิษฐ์ ในนวนิยายเรื่อง อมตะ	ประกาศ วันที่ 3 กันยายน 2561	ณ สมาคมภาษาและ หนังสือแห่งประเทศไทย ในพระบรมราชูปถัมภ์
2	คณะศึกษาศาสตร์	1) รางวัลชมเชย การประกวดสุนทรพจน์ เฉลิมพระเกียรติ พระบรมราชจักรีวงศ์ ชิง ถ้วยพระราชทาน “รัชกาลที่ 10” หัวข้อ “จิตอาสาเพื่อปวงชน ส่งผลให้ชาติร่มเย็น เป็นสุข”	วันที่ 26 มกราคม 2562	สมาคมศิษย์เก่าจุฬาฯ
		2) รางวัลรองชนะเลิศอันดับ 2 ประชัน สีกวากลอนสด ระดับอุดมศึกษาประเภท ทีม ชิงโล่พระราชทานสมเด็จพระเทพฯ	วันที่ 5 กุมภาพันธ์ 2562	มหาวิทยาลัยราชภัฏ บุรีรัมย์
		3) รางวัลรองชนะเลิศอันดับที่ 1 ระดับอุดมศึกษาโครงการครูไทยรัก ภาษา ครั้งที่ 10 “เฉลิมทศวรรษสมัย ฉลองทศวรรษครูไทยรักภาษา”	วันที่ 27 มกราคม 2562	กระทรวงวัฒนธรรม
		4) รางวัลชนะเลิศเหรียญทอง ผลการ ตัดสินการประกวดหนังสั้น (Short Film) ประจำปี 2562 ในหัวข้อ “ครูสร้างคน”	วันที่ 1 มิถุนายน 2562	สำนักงานเลขาธิการ ครุสภา

ที่	คณะ/หน่วยงาน	ผลการดำเนินงาน		
		ชื่อรางวัล	วัน-เดือน-ปี	สถานที่จัด
		5) รางวัลชนะเลิศระดับเหรียญเงิน ผลการตัดสินการประกวดหนังสั้น (Short Film) ประจำปี 2562 ในหัวข้อ "ครูสร้างคน"	วันที่ 1 มิถุนายน 2562	สำนักงานเลขาธิการ ครุสภา
		6) รางวัลชนะเลิศระดับเหรียญทองแดง ผลการตัดสินการประกวดหนังสั้น (Short Film) ประจำปี 2562 ในหัวข้อ "ครูสร้างคน"	วันที่ 1 มิถุนายน 2562	สำนักงานเลขาธิการ ครุสภา
		7) เหรียญทองแดง กีฬามวยสากลสมัครเล่น การแข่งขันกีฬามหาวิทยาลัยแห่งประเทศไทยครั้งที่ 46 "ราชภัฏอุบลราชธานีเกมส์"	วันที่ 10-20 มกราคม 2562	สำนักงานคณะกรรมการการอุดมศึกษา
		8) เหรียญทองแดง กีฬาลีลาศ การแข่งขันกีฬามหาวิทยาลัยแห่งประเทศไทยครั้งที่ 46 "ราชภัฏอุบลราชธานีเกมส์" รุ่น Latin American Class E Single Dance (Jive)	วันที่ 10-20 มกราคม 2562	สำนักงานคณะกรรมการการอุดมศึกษา
		9) เหรียญทองแดง กีฬาลีลาศ การแข่งขันกีฬามหาวิทยาลัยแห่งประเทศไทยครั้งที่ 46 "ราชภัฏอุบลราชธานีเกมส์" รุ่น Standard Class E Single Dance (Tango)	วันที่ 10-20 มกราคม 2562	สำนักงานคณะกรรมการการอุดมศึกษา
		10) เหรียญทองแดง กีฬาลีลาศ การแข่งขันกีฬามหาวิทยาลัยแห่งประเทศไทยครั้งที่ 46 "ราชภัฏอุบลราชธานีเกมส์"	วันที่ 10-20 มกราคม 2562	สำนักงานคณะกรรมการการอุดมศึกษา
		11) . เหรียญทองแดง กีฬา มวยสากลสมัครเล่น รุ่น โล้ท์ฟลายเวท นน.เกิน 45 กก. ไม่เกิน 48 กก.การแข่งขันกีฬา มหาวิทยาลัยแห่งประเทศไทยครั้งที่ 46 "ราชภัฏอุบลราชธานีเกมส์"	วันที่ 10-20 มกราคม 2562	สำนักงานคณะกรรมการการอุดมศึกษา
		12) เหรียญทองแดง กีฬา มวยไทยสมัครเล่น รุ่นแธอร์เวท นน.เกิน 54 กก. ไม่เกิน 57 กก.ชาย การแข่งขันกีฬา มหาวิทยาลัยแห่งประเทศไทยครั้งที่ 46 "ราชภัฏอุบลราชธานีเกมส์"	วันที่ 10-20 มกราคม 2562	สำนักงานคณะกรรมการการอุดมศึกษา
		13) เหรียญทองแดง กีฬา ฟิสเนสชาย รุ่นทั่วไป การแข่งขันกีฬามหาวิทยาลัยแห่งประเทศไทยครั้งที่ 46 "ราชภัฏอุบลราชธานีเกมส์"	วันที่ 10-20 มกราคม 2562	สำนักงานคณะกรรมการการอุดมศึกษา
		14) เหรียญเงิน กีฬาลีลาศ รุ่น Latin American Class E Single Dance (Poso Doble)การแข่งขันกีฬา	วันที่ 10-20 มกราคม 2562	สำนักงานคณะกรรมการการอุดมศึกษา

ที่	คณะ/หน่วยงาน	ผลการดำเนินงาน		
		ชื่อรางวัล	วัน-เดือน-ปี	สถานที่จัด
		มหาวิทยาลัยแห่งประเทศไทยครั้งที่ 46 “ราชภัฏอุบลราชธานีเกมส์”		
		15) เหรียญทอง กีฬาลีลาศ รุ่น Standard Class E Single Dance (Quickstep) การแข่งขันกีฬา มหาวิทยาลัยแห่งประเทศไทยครั้งที่ 46 “ราชภัฏอุบลราชธานีเกมส์”	วันที่ 10-20 มกราคม 2562	สำนักงานคณะกรรมการ การอุดมศึกษา
		16) เหรียญทอง กีฬาลีลาศ รุ่น Latin American Class E Single Dance (Poso Doble) การแข่งขันกีฬา มหาวิทยาลัยแห่งประเทศไทย ครั้งที่ 46 “ราชภัฏอุบลราชธานีเกมส์”	วันที่ 10-20 มกราคม 2562	สำนักงานคณะกรรมการ การอุดมศึกษา
		17) เหรียญทอง กีฬายูโด รุ่น ท่าทุ่ม มาตรฐาน (Ju-No-Kata)-หญิงการแข่งขัน กีฬามหาวิทยาลัยแห่งประเทศไทยครั้งที่ 46 “ราชภัฏอุบลราชธานีเกมส์”	วันที่ 10-20 มกราคม 2562	สำนักงานคณะกรรมการ การอุดมศึกษา
		18) รางวัลเหรียญทอง การสร้างสรรค์ วรรณกรรมประเภทนวนิยาย ค่ายลาย ลักษณ์วรรณศิลป์	วันที่ 14-16 มิถุนายน 2562	หออักษรลักษณ์ศิลป์ จ.ปทุมธานี
		19) รางวัลเหรียญเงิน การสร้างสรรค์ วรรณกรรมประเภทสารคดี ค่ายลาย ลักษณ์วรรณศิลป์	วันที่ 14-16 มิถุนายน 2562	หออักษรลักษณ์ศิลป์ จ.ปทุมธานี
		20) รางวัลเหรียญทองแดง การสร้างสรรค์ วรรณกรรมประเภทสารคดี ค่ายลาย ลักษณ์วรรณศิลป์	วันที่ 14-16 มิถุนายน 2562	หออักษรลักษณ์ศิลป์ จ.ปทุมธานี
		21) รางวัลเหรียญทองแดง ประเภทการ สร้างสรรค์วรรณกรรมประเภทสารคดี ค่ายลายลักษณ์วรรณศิลป์	วันที่ 14-16 มิถุนายน 2562	หออักษรลักษณ์ศิลป์ จ.ปทุมธานี
		22) รางวัลเหรียญทองแดง การสร้างสรรค์ วรรณกรรมประเภทเรื่องสั้น ค่ายลาย ลักษณ์วรรณศิลป์	วันที่ 14-16 มิถุนายน 2562	หออักษรลักษณ์ศิลป์ จ.ปทุมธานี
		23) รางวัลชมเชย การสร้างสรรค์ วรรณกรรมประเภทเรื่องสั้น ค่ายลาย ลักษณ์วรรณศิลป์	วันที่ 14-16 มิถุนายน 2562	หออักษรลักษณ์ศิลป์ จ.ปทุมธานี
3	คณะกรรมการบัญชีและการ จัดการ	1) รางวัลชนะเลิศ แข่งขันทักษะทาง วิชาการตอบคำถามทางการบัญชี “BRU Accounting Challenge 2019”	วันที่ 2-5 กุมภาพันธ์ 2562	มหาวิทยาลัยราชภัฏ บุรีรัมย์
		2) รองชนะเลิศอันดับที่ 1 แข่งขันทักษะ ทางวิชาการตอบคำถามทางการบัญชี “BRU Accounting Challenge 2019”	วันที่ 2-5 กุมภาพันธ์ 2562	มหาวิทยาลัยราชภัฏ บุรีรัมย์
		3) รางวัลเหรียญเงิน (Silver) ระดับอุดมศึกษา วันนักคิดสิ่งประดิษฐ์ ใหม่ ประจำปี 2562	วันที่ 2-6 กุมภาพันธ์ 2562	ศูนย์แสดงนิทรรศการและ การประชุมไบเทค บางนา กรุงเทพมหานคร

ที่	คณะ/หน่วยงาน	ผลการดำเนินงาน		
		ชื่อรางวัล	วัน-เดือน-ปี	สถานที่จัด
		4) รางวัลชนะเลิศการประกวดอันดับที่ 3 ในกิจกรรมการประกวด Safe It Up คัดกรอง เพื่อคุณ Read and Wrap Up	วันที่ 12 ธันวาคม 2561	สถาบันคุ้มครองเงินฝาก กรุงเทพมหานคร
		5) รางวัลชนะเลิศประเภท Best startup project (idea) จากการแข่งขัน “โครงการ Krungthai Young Enterprise Awards ครั้งที่ 16 คิดให้ล้ำ ทำให้เหนือกว่า”	วันที่ 23 พฤศจิกายน 2561	ธนาคารกรุงไทย สำนักงานใหญ่ กรุงเทพฯ
		6) รางวัลชนะเลิศอันดับ 1 การแข่งขันประกวดไอเดียทางธุรกิจและการต่อยอดงานวิจัยในงาน The NTUST's 9th International Innovative Entrepreneurial Competition	วันที่ 18-19 ธันวาคม 2561	กรุงไทเป ประเทศไต้หวัน
		7) รางวัลรองชนะเลิศอันดับ 1 GCON2019 จากการแข่งขันโปรแกรมประยุกต์ด้านเทคโนโลยีภูมิสารสนเทศ ประเทศไทย GCON2019	วันที่ 26 กรกฎาคม 2562	Siam Innovation District ชั้น 3 กรุงเทพมหานคร
		1) รางวัลรองชนะเลิศ อันดับที่ 1 ประเภท Pas de Deux การแสดงชุด Spring Water	วันที่ 2 กุมภาพันธ์ 2562	ณ โรงละครอักษราคิงส์ พาวเวอร์ กรุงเทพมหานคร
		2) รางวัลรองชนะเลิศ อันดับที่ 2 ประเภท Pas de Deux การแสดงชุด Flem de Paris	วันที่ 2 กุมภาพันธ์ 2562	ณ โรงละครอักษราคิงส์ พาวเวอร์ กรุงเทพมหานคร
		3) รางวัลรองชนะเลิศ อันดับที่ 3 พร้อมเงินรางวัล 100,000 บาท ผลงาน : ความงดงามของความอุดมสมบูรณ์ เทคนิค : ดินเผา พื้นบ้าน ขนาด 120x60x120 ซม.	วันที่ 28 มกราคม 2562	ประกาศผลการตัดสิน รอบคัดเลือกและรอบชิงชนะเลิศ ทางเว็บไซต์ ธนาคาร www.ktb.co.th
4 คณะศิลปกรรมศาสตร์		4) รางวัลเด็กและเยาวชนดีเด่น ประจำปี 2562	วันที่ 9 มกราคม 2562	ณ ตึกสันติไมตรี ทำเนียบรัฐบาล
		5) รางวัลบุคคลต้นแบบดีเด่น ประเภทสืบสานศิลปวัฒนธรรมไทย / ศิลปะพื้นบ้าน	ในวันที่ 8 ธันวาคม 2561	กรุงเทพมหานคร
		6) ศิลปินเครื่องปั้นดินเผาเกียรติคุณ ประเภทศิลปกรรมร่วมสมัย โดยได้รับรางวัลยอดเยี่ยม 2 ครั้ง ได้แก่ 1. ผลงาน "ความงดงามของความอุดมสมบูรณ์ หมายเลข 2" จากการแสดงศิลปะเครื่องปั้นดินเผา ครั้งที่ 19 พ.ศ. 2561 2. ผลงาน "สุข อบอุ่น" จากการแสดงศิลปะเครื่องปั้นดินเผาแห่งชาติ ครั้งที่ 15 พ.ศ. 2553	วันที่ 1-20 ธันวาคม 2561	ณ ศูนย์ศิลปวัฒนธรรมเฉลิมพระเกียรติฯ มหาวิทยาลัยศิลปากร วิทยาเขตพระราชวังสนามจันทร์ จ.นครปฐม

ที่	คณะ/หน่วยงาน	ผลการดำเนินงาน		
		ชื่อรางวัล	วัน-เดือน-ปี	สถานที่จัด
		<p>และได้รับรางวัลดีเด่น จำนวน 3 ครั้ง ได้แก่</p> <p>1. ผลงาน "ดินแดนแห่งความสุข หมายเลข 2" จากการแสดงศิลปะเครื่องปั้นดินเผาแห่งชาติ ครั้งที่ 16 พ.ศ. 2555</p> <p>2. ผลงาน "ช่วงเวลาแห่งความสุข หมายเลข 1" จากการแสดงศิลปะเครื่องปั้นดินเผาแห่งชาติ ครั้งที่ 17 พ.ศ. 2557</p> <p>3. ผลงาน "ช่วงเวลาแห่งความสุข หมายเลข 1" จากการแสดงศิลปะเครื่องปั้นดินเผาแห่งชาติ ครั้งที่ 18 พ.ศ. 2559</p> <p>**การยกย่องให้เป็นศิลปินเครื่องปั้นดินเผาเกียรติคุณ"</p> <p>ศิลปินจะต้องได้รับรางวัลยอดเยี่ยมในประเภทเดียวกันรวม 3 ครั้ง หรือรางวัลยอดเยี่ยมในประเภทเดียวกันรวม 2 ครั้ง และรางวัลดีเด่นประเภทเดียวกับรางวัลยอดเยี่ยมอีก 2 ครั้ง โดยการยกย่องนับตั้งแต่การแสดงศิลปะเครื่องปั้นดินเผาแห่งชาติ ครั้งที่ 15 ปี พ.ศ. 2553 เป็นต้นมา</p>		
		7) รางวัล Purchase Prize ประเภทวาดเส้น (Drawing) พร้อมเงินรางวัล 40,000 บาท ผลงาน "Power of Life No. 2 "	วันที่ 19 มกราคม 2562	ณ ห้องนิทรรศการ ชั้น 9 หอศิลป์วัฒนธรรมแห่งกรุงเทพมหานคร
		8) รางวัล Grand Prize ประเภทวาดเส้น (Drawing) พร้อมเงินรางวัล 300,000 บาท ผลงาน "The Disintegration of Fro m #13"	วันที่ 19 มกราคม 2562	ณ ห้องนิทรรศการ ชั้น 9 หอศิลป์วัฒนธรรมแห่งกรุงเทพมหานคร
		9) รางวัลชนะเลิศศิลปกรรม10) อันดับ 2 พร้อมเงินรางวัล 20,000 บาท ระดับอายุ 21-25 ปี ผลงาน "สัมพันธ์ภาพรูปทรงธรรมชาติ" ขนาด 100x60x70 ซม.เทคนิค ประกอบไม้เชื่อมเหล็ก	วันที่ 7 มิถุนายน 2562	ณ พิพิธภัณฑ์สถานแห่งชาติ หอศิลป์
		11) รางวัลชมเชย พร้อมเงินรางวัล 50,000 บาท ผลงาน กองฟาง ขนาด 179x150 ซม. เทคนิค สีน้ำมัน	วันที่ 9 เมษายน 2562	

ที่	คณะ/หน่วยงาน	ผลการดำเนินงาน		
		ชื่อรางวัล	วัน-เดือน-ปี	สถานที่จัด
		12) รางวัลศิลปนิพนธ์ยอดเยี่ยม ปี 2562 ระดับปริญญาโท ผลงาน ภาพมิติทับซ้อน ภาพพิมพ์ตะแกรงไหม ขนาด 140x110 cm.	วันที่ 27 พฤษภาคม - 30 มิถุนายน 2562	ณ หอศิลป์สมเด็จพระนางเจ้าสิริกิติ์ พระบรมราชินีนาถ
		13) รางวัลศิลปนิพนธ์ยอดเยี่ยม ปี 2562 ระดับปริญญาโท ผลงาน รูปแบบความงามของอีสาน 3 สีอะคริลิก ขนาด 100x130 cm.	วันที่ 27 พฤษภาคม - 30 มิถุนายน 2562	ณ หอศิลป์สมเด็จพระนางเจ้าสิริกิติ์ พระบรมราชินีนาถ
		14) รางวัลศิลปนิพนธ์ยอดเยี่ยม ปี 2562 ระดับปริญญาตรี ผลงาน งอแงม สีผสม ขนาด 110x50 cm.	วันที่ 27 พฤษภาคม - 30 มิถุนายน 2562	ณ หอศิลป์สมเด็จพระนางเจ้าสิริกิติ์ พระบรมราชินีนาถ
		15) รางวัลศิลปนิพนธ์ยอดเยี่ยม ปี 2562 ระดับปริญญาตรี ผลงาน สัมพันธ์วิถีชีวิต การมัด ผูก สานไม้ไผ่ ขนาด 176x159 cm.	วันที่ 27 พฤษภาคม - 30 มิถุนายน 2562	ณ หอศิลป์สมเด็จพระนางเจ้าสิริกิติ์ พระบรมราชินีนาถ
		16) รางวัลผู้นำองค์กรดีเด่นประจำปี 2562 : CEO Leader Award	วันที่ 23 สิงหาคม 2562	ณ ศูนย์ประชุม สถาบันวิจัยจุฬาภรณ์ กรุงเทพมหานคร
		17) รางวัลเกียรตินิยม เหรียญเงิน ศิลป์ พีระศรี และเงินรางวัล 70,000 บาท ผลงานระดับเยาวชน อายุ 16-25 ปี	วันที่ 15 กันยายน 2562	ณ ชั้น 1 ศูนย์ศิลปวัฒนธรรมเฉลิมพระเกียรติ 6 รอบพระชนมพรรษา มหาวิทยาลัยศิลปากร วิทยาเขตพระราชวังสนามจันทร์ จังหวัดนครปฐม
		18) รางวัลที่ 2 ผลงานชื่อ ดอกไม้แห่งความภักดี	วันที่ 10 กันยายน 2562	ณ พิพิธภัณฑ์สถานแห่งชาติ หอศิลป์ ถนนเจ้าฟ้า กรุงเทพมหานคร
			วันที่ 10 กันยายน 2562	ณ พิพิธภัณฑ์สถานแห่งชาติ หอศิลป์ ถนนเจ้าฟ้า กรุงเทพมหานคร
5			วันที่ 1-2 พฤศจิกายน 2561	ณ ห้องประชุม โรงแรมยูเพลส มหาวิทยาลัยอุบลราชธานี
			วันที่ 1-2 พฤศจิกายน 2561	ณ ห้องประชุม โรงแรมยูเพลส มหาวิทยาลัยอุบลราชธานี
			วันที่ 1-3 พฤศจิกายน 2561	ณ ห้องประชุม โรงแรมยูเพลส มหาวิทยาลัยอุบลราชธานี
			วันที่ 1-3 พฤศจิกายน 2561	ณ ห้องประชุม โรงแรมยูเพลส มหาวิทยาลัยอุบลราชธานี

ที่	คณะ/หน่วยงาน	ผลการดำเนินงาน		
		ชื่อรางวัล	วัน-เดือน-ปี	สถานที่จัด
			วันที่ 22 กุมภาพันธ์ 2562	ณ คณะการท่องเที่ยวและการโรงแรม และ หอประชุมอาคาร วัฒนธรรมสถาบันขงจื้อ มหาวิทยาลัยมหาสารคาม
		6) รางวัลชนะเลิศ การประกวดแข่งขัน การผสมเครื่องดื่ม (Cocktail)	วันที่ 22 กุมภาพันธ์ 2562	ณ คณะการท่องเที่ยวและการโรงแรม และ หอประชุมอาคาร วัฒนธรรมสถาบันขงจื้อ มหาวิทยาลัยมหาสารคาม
		7) รางวัลรองชนะเลิศ อันดับ 1 การประกวดแข่งขันการผสมเครื่องดื่ม (Cocktail)	วันที่ 22 กุมภาพันธ์ 2562	ณ คณะการท่องเที่ยวและการโรงแรม และ หอประชุมอาคาร วัฒนธรรมสถาบันขงจื้อ มหาวิทยาลัยมหาสารคาม
		8) รางวัลรองชนะเลิศ อันดับ 2 การประกวดแข่งขันทักษะการประกอบอาหาร ในหัวข้อ “อาหารว่างวิถีไทย”	วันที่ 22 กุมภาพันธ์ 2562	ณ คณะการท่องเที่ยวและการโรงแรม และ หอประชุมอาคาร วัฒนธรรมสถาบันขงจื้อ มหาวิทยาลัยมหาสารคาม
		9) รางวัลรองชนะเลิศ อันดับ 2 การแข่งขันทักษะมัคคุเทศก์	วันที่ 22 กุมภาพันธ์ 2562	ณ คณะการท่องเที่ยวและการโรงแรม และ หอประชุมอาคาร วัฒนธรรมสถาบันขงจื้อ มหาวิทยาลัยมหาสารคาม
		10) รางวัลรองชนะเลิศ อันดับ 1 การแข่งขัน ผสมเครื่องดื่มประกอบปลีลา ภายใต้แนวคิด “วัฒนธรรมไทย เก๋ไก้อย่างยั่งยืน”	วันที่ 26-28 กุมภาพันธ์ และ 1 มีนาคม 2562	ณ ศูนย์การค้าหัวหินมาร์เก็ต วิลเลจ อำเภอหัวหิน จังหวัดประจวบคีรีขันธ์
		11) รางวัลรองชนะเลิศ อันดับ 2 การแข่งขัน การประกอบอาหารและจัดสำรับอาหารพื้นถิ่น ภายใต้แนวคิด “วัฒนธรรมไทย เก๋ไก้อย่างยั่งยืน” ประเภท อาชีวศึกษาหรืออุดมศึกษา	วันที่ 26-28 กุมภาพันธ์ และ 1 มีนาคม 2562	ณ ศูนย์การค้าหัวหินมาร์เก็ต วิลเลจ อำเภอหัวหิน จังหวัดประจวบคีรีขันธ์
		12) รางวัลชมเชย “Rral California Milk Culinary Academy Competition 2019 Junior Chef”	วันที่ 27-31 พฤษภาคม และ 1-2 มิถุนายน 2562	ณ ศูนย์การแสดงสินค้า และการประชุม อิมแพ็ค เมืองทองธานี
		13) รางวัลชมเชย (อันดับ5)การแข่งขัน Bartender ชิงแชมป์ประเทศไทย Thailand Bartender Championship ในงาน Phuket Hotel Craft & Skill Expo 2019	วันที่ 5-7 กรกฎาคม 2562	โรงแรม Royal Phuket City Hotel จังหวัดภูเก็ต

ที่	คณะ/หน่วยงาน	ผลการดำเนินงาน		
		ชื่อรางวัล	วัน-เดือน-ปี	สถานที่จัด
		14) รางวัลชนะเลิศ การแข่งขัน Flair Bartender & Cocktail งาน Sky & Summer	วันที่ 6 กันยายน 2562	ณ โรงแรม ยูเพลสฮิล (สถานปฏิบัติการโรงแรม และการท่องเที่ยว มหาวิทยาลัยอุบลราชธานี)
		15) รางวัลรองชนะเลิศอันดับ 2 การแข่งขัน Flair Bartender & Cocktail งาน Sky & Summer	วันที่ 6 กันยายน 2562	ณ โรงแรม ยูเพลสฮิล (สถานปฏิบัติการโรงแรม และการท่องเที่ยว มหาวิทยาลัยอุบลราชธานี)
		16) รางวัลเหรียญทองแดงรายการ Classic Thai Cuisine	วันที่ 28 พฤษภาคม และ 1 มิถุนายน 2562	ณ ศูนย์การแสดงสินค้า และการประชุม อิมแพ็ค เมืองทองธานี
		17) รางวัลเหรียญทองแดงรายการ Asian Gourmet Challenge	วันที่ 28 พฤษภาคม และ 1 มิถุนายน 2562	ณ ศูนย์การแสดงสินค้า และการประชุม อิมแพ็ค เมืองทองธานี
		18) รางวัลเหรียญทองแดงรายการ Main Course Beef Challenge	วันที่ 28 พฤษภาคม และ 1 มิถุนายน 2562	ณ ศูนย์การแสดงสินค้า และการประชุม อิมแพ็ค เมืองทองธานี
		19) รางวัลเหรียญทองแดงรายการ Asian Gourmet Challenge	วันที่ 28 พฤษภาคม และ 1 มิถุนายน 2562	ณ ศูนย์การแสดงสินค้า และการประชุม อิมแพ็ค เมืองทองธานี
		20) รางวัลชมเชย การแข่งขันผสมเครื่องดื่มค็อกเทล ประเภทเดี่ยว (ชาย-หญิง) "MOUTAI Bangkok Bartender Contest 2019"	วันที่ 13 กรกฎาคม 2562	ณ ศูนย์นิทรรศการและการประชุมไบเทค กรุงเทพมหานคร
6	วิทยาลัยการเมืองการปกครอง	1) รางวัลรองชนะเลิศ อันดับ 2 การแข่งขันการตอบปัญหาวิชาการทางรัฐศาสตร์ในการประชุมราชภัฏรัฐศาสตร์และรัฐประศาสนศาสตร์แห่งชาติ ครั้งที่ 2	วันที่ 22 มีนาคม 2562	ณ มหาวิทยาลัยราชภัฏ เชียงราย
		2) รางวัลชมเชย การแข่งขันการตอบปัญหาวิชาการทางรัฐศาสตร์ในการประชุมราชภัฏรัฐศาสตร์และรัฐประศาสนศาสตร์แห่งชาติ ครั้งที่ 2	วันที่ 22 มีนาคม 2562	ณ มหาวิทยาลัยราชภัฏ เชียงราย
		3) ได้รับการยกย่องเชิดชูเกียรติให้เป็น "นิสิตผู้มีความประพฤติดี" ประจำปี 2562	28 พฤษภาคม 2562	พุทธสมาคมแห่งประเทศไทย ในพระบรมราชูปถัมภ์
7	วิทยาลัยดุริยางคศิลป์	-	-	-
8	คณะวัฒนธรรมศาสตร์	1) รางวัลวัฒนคุณาธร	วันที่ 3 ตุลาคม 2561	กระทรวงวัฒนธรรม
		2) รางวัลชนะเลิศงานมหัศจรรย์ถิ่นผู้ไทยราชินีใหม่ไทย พุทธาหวานบ้านโพน ครั้งที่ ๒๕๖๒	วันที่ ๒๖ มกราคม ๒๕๖๒	

ที่	คณะ/หน่วยงาน	ผลการดำเนินงาน		
		ชื่อรางวัล	วัน-เดือน-ปี	สถานที่จัด
		4 ประจำปี 2562 ประเภทแข่งสาวไหม (เยาวชน)		
		3) รางวัลรองชนะเลิศ อันดับ 3 การประกวดศิลปะการแสดงกลองยาวพื้นบ้านอีสาน ในงานมหกรรมเส็งกลองร้องคำแข่งขันประชันกลองพื้นบ้านอีสานสู่มหกรรมกลองอาเซียน ประจำปี 2562	วันที่ 2 กุมภาพันธ์ 2562	
9	คณะนิติศาสตร์	1) ได้รับรางวัลเหรียญทองแดง การแข่งขันกีฬาเพาะกายและฟิตเนส ประเภทโมเดลฟิสิก บุคคลหญิง รุ่นความสูงไม่เกิน 162 ซม. การแข่งขันกีฬามหาวิทยาลัยแห่งประเทศไทย ครั้งที่ 46 “ราชภัฏอุบลราชธานีเกมส์”	วันที่ 11-20 มกราคม 2562	ณ มหาวิทยาลัยราชภัฏอุบลราชธานี
		2) รางวัลเหรียญทองแดง การแข่งขันกีฬามหากรรมตาช ประเภทหมากล้อมทีมคู่หญิง การแข่งขันกีฬามหาวิทยาลัยแห่งประเทศไทย ครั้งที่ 46 “ราชภัฏอุบลราชธานีเกมส์”	วันที่ 11-20 มกราคม 2562	ณ มหาวิทยาลัยราชภัฏอุบลราชธานี
		3) รางวัลรองชนะเลิศอันดับ 1 ประเภทบุคคลหญิง “E-San Pre University Go Tournament 2019”	วันที่ 6-7 เมษายน 2562	ณ ห้องบุษราคัม โรงแรมเนวาด้า คอนเวนชั่น จังหวัดอุบลราชธานี
		4) รางวัลความประพฤติดี จากพุทธสมาคมแห่งประเทศไทย ในพระบรมราชูปถัมภ์ โดย ฯพณฯ ศาสตราจารย์พิเศษอรรถนิติ ดิษฐอำนาจ	วันที่ 29 พฤษภาคม 2562	ณ ศาลาอบรมสงฆ์ วัดสามพระยาวรวิหาร เขตพระนคร กรุงเทพมหานคร
	กลุ่มวิทยาศาสตร์และเทคโนโลยี			
10	คณะวิทยาศาสตร์	1) รางวัลนักคิดสิ่งประดิษฐ์รุ่นใหม่ ประจำปี 2562 (เหรียญเงิน) ระดับอุดมศึกษา กลุ่มการเกษตร อุตสาหกรรมและเทคโนโลยีทางการเกษตร จากผลงาน “เครื่องทรีตเมิลต์พันธุ์เพื่อเพิ่มอัตราการโตโดยใช้พลาสติกแบบหลายรูที่ความดันบรรยากาศ” ในงานวันนักประดิษฐ์ ประจำปี 2562	วันที่ 2 - 6 กุมภาพันธ์ 2562	ณ ศูนย์นิทรรศการและการประชุมไบเทค บางนา กรุงเทพมหานคร
		2) รางวัลรองชนะเลิศอันดับ 1 การแข่งขันโครงงาน “นวัตกรรมสร้างสรรค์ชุมชน” ระดับอุดมศึกษา โครงการ “กล้าใหม่...ใฝ่รู้” ปีที่ 13 ด้วยผลงาน “เครื่องเขย่าถุงบรรจุภาคโลหิตแบบพกพา”	-	โครงการ "พัฒนาเยาวชน" ของธนาคารไทยพาณิชย์
		3) รางวัล Miss Tourism Global City Thailand 2019	วันที่ 12 สิงหาคม 2562	ณ Terminal 21 จังหวัดนครราชสีมา

ที่	คณะ/หน่วยงาน	ผลการดำเนินงาน		
		ชื่อรางวัล	วัน-เดือน-ปี	สถานที่จัด
		4) รางวัลชนะเลิศ (เหรียญทอง) กลุ่มสาระการเรียนรู้วิทยาศาสตร์ ประเภทครูผู้สอน การประกวดผลงาน/นวัตกรรม การถอดบทเรียน (Best Practice)	วันที่ 5 สิงหาคม 2562	ณ อาคารอเนกประสงค์ โรงเรียนธาตุนารายณ์วิทยา
		5) รางวัล Miss Asia Tourism Global City	วันที่ 14 กันยายน 2562	ณ สาธารณรัฐประชาชนจีน
		6) รางวัล Best charming guy 2019	วันที่ 14 กันยายน 2562	ณ สวนลุมไนท์บาร์ซ่า รัชดาภิเษก กรุงเทพมหานคร
		7) รางวัล รองชนะเลิศอันดับที่ 1 Miss Tourism Of The Globe 2019 นางสาว การท่องเที่ยวของโลก 2019	วันที่ 25 กันยายน 2562	ณ สาธารณรัฐประชาชนจีน
11	คณะเทคโนโลยี	1) รางวัลเหรียญเงินการแข่งขันตอนสุกรงานประเพณี 4 จอบแห่งชาติ ครั้งที่ 36	วันที่ 22-26 ธันวาคม 2561	ณ คณะเทคโนโลยีการเกษตร สถาบันเทคโนโลยีพระจอมเกล้าเจ้าคุณทหารลาดกระบัง
		2) รางวัลเหรียญเงิน การแข่งขันการตัดแต่งซากสัตว์ปีกงานประเพณี 4 จอบแห่งชาติครั้งที่ 36	วันที่ 22-26 ธันวาคม 2561	ณ คณะเทคโนโลยีการเกษตร สถาบันเทคโนโลยีพระจอมเกล้าเจ้าคุณทหารลาดกระบัง
		3) รางวัลเหรียญทอง การแข่งขันบรรจุพันธุ์ปลา งานประเพณี 4 จอบแห่งชาติ ครั้งที่ 36	วันที่ 22-26 ธันวาคม 2561	ณ คณะเทคโนโลยีการเกษตร สถาบันเทคโนโลยีพระจอมเกล้าเจ้าคุณทหารลาดกระบัง
		4) รางวัลคนดีศรีเกษตร	-	สภาคณบดีสาขาการเกษตร
		5) ได้รับรางวัลผลงานสิ่งประดิษฐ์ในโครงการ “Innovations for Street Food” และรางวัลผลงานสิ่งประดิษฐ์และนวัตกรรมระดับนานาชาติ งานวันนักประดิษฐ์ ประจำปี 2562 ได้รับรางวัลเหรียญ Silver จากผลงานรถเกี่ยวนวดข้าวแบบต่อพ่วงรถแทรกเตอร์ขนาดเล็ก	วันที่ 2-6 กุมภาพันธ์ 2562	ณ ศูนย์แสดงนิทรรศการและการประชุม ไบเทค บางนา กรุงเทพมหานคร
		6) รับรางวัลชนะเลิศ “นวัตกรรมสร้างสรรค์ชุมชน” ภายใต้โครงการ กล้าใหม่ ใฝ่รู้ ปีที่ 13 จากผลงาน “ชุดเพาะพักปลานิลเคลื่อนที่” ซึ่งเป็นหนึ่งในโครงการ “พัฒนาเยาวชน” ของธนาคารไทยพาณิชย์	วันที่ 29 มีนาคม 2562	จัดโดย ธนาคารไทยพาณิชย์

ที่	คณะ/หน่วยงาน	ผลการดำเนินงาน		
		ชื่อรางวัล	วัน-เดือน-ปี	สถานที่จัด
		7) นิสิตที่ได้รับการยกย่องเชิดชูเกียรติ ให้เป็น“นิสิตผู้มีความประพฤติดี” ประจำปี 2562	วันที่ 29 พฤษภาคม 2562	โดย พุทธสมาคมแห่งประเทศไทย ในพระบรมราชูปถัมภ์ ณ ศาลาอบรมสงฆ์วัดสามพระยาวรวิหาร เขตพระนคร กรุงเทพมหานคร
12	คณะวิศวกรรมศาสตร์	1) รางวัล "รองชนะเลิศอันดับ 2"การแข่งขันหุ่นยนต์เคลื่อนที่อัตโนมัติสำหรับการเกษตรอัจฉริยะ ปี 2018 (Smart Agricultural Robot Contest 2018) ในชื่อทีม Doraemon	วันที่ 23-25 พฤศจิกายน 2561	สมาคมวิชาการหุ่นยนต์ไทย กรุงเทพมหานคร
		2) รางวัล "Popular Vote"การแข่งขันพัฒนาต้นแบบยานยนต์ไฟฟ้า ครั้งที่ 1 (EV Cup 2018) ชื่อทีม THE KING MAN MSU	วันที่ 17 ธันวาคม 2561	ณ บ้านวิทยาศาสตร์สิรินธร อุทยานวิทยาศาสตร์ประเทศไทย จ.ปทุมธานี
		3) รางวัล "ชมเชย"การแข่งขันหุ่นยนต์ปฏิบัติการทางเทคโนโลยีนิวเคลียร์ ประจำปี 2562 ในชื่อทีม MSU ROBOT CLUB	วันที่ 16 มกราคม 2562	ณ สถาบันเทคโนโลยีนิวเคลียร์แห่งชาติ อ.องค์รักษ์ จ.นครนายก
		4) รางวัล “โครงการวิศวกรรมเกษตรระดับดี ภาคบรรยาย” ในการประชุมวิชาการโครงการวิศวกรรมเกษตรแห่งชาติ ครั้งที่ 25	วันที่ 28 – 29 มีนาคม 2562	มหาวิทยาลัยเทคโนโลยีสุรนารี
		5) รางวัลชนะเลิศ ในการแข่งขันพัฒนาต้นแบบยานยนต์ไฟฟ้า ครั้งที่ 1 (EV CUP 2018)	วันที่ 1-2 มิถุนายน 2562	ณ บ้านวิทยาศาสตร์สิรินธร จังหวัดปทุมธานี
		6) รองชนะเลิศอันดับ 1 ในการแข่งขันพัฒนาต้นแบบยานยนต์ไฟฟ้า ครั้งที่ 1 (EV CUP 2018)	วันที่ 1-2 มิถุนายน 2562	ณ บ้านวิทยาศาสตร์สิรินธร จังหวัดปทุมธานี
		7) รับ มอบวุฒิปัตร จาก ดร.ประเสริฐ ตปนียางกูร เลขาธิการสภาวิศวกรเพื่อเป็นเกียรติแก่สมาชิกสภาวิศวกร ที่ทำคะแนนทดสอบความรู้ผู้ขอรับใบอนุญาตฯ ระดับภาคีวิศวกร ได้คะแนนสอบสูงสุด 10 อันดับแรก	กรกฎาคม 2562	ณ สำนักงานสภาวิศวกร
13	คณะสถาปัตยกรรมศาสตร์ฯ	1) รางวัลชนะเลิศอันดับหนึ่ง ประกวดโครงการ Work Shop สำหรับนิสิต ภายใต้หัวข้อ “Smart Living”	วันที่ 19-21 ตุลาคม 2561	ลานแฟชั่นฮอลล์ ชั้น 1 เดอะมอลล์ นครราชสีมา
		2) วัลชนะเลิศอันดับหนึ่ง จากการแข่งขันประกวดโฆษณาสั้น CSR Tollway Contest 2018 หัวข้อ “Change your mind , Safe your life แค่เปลี่ยน...ชีวิตก็ปลอดภัย”	วันที่ 30-31 ตุลาคม 2561	กรุงเทพมหานคร

ที่	คณะ/หน่วยงาน	ผลการดำเนินงาน		
		ชื่อรางวัล	วัน-เดือน-ปี	สถานที่จัด
		3) รางวัลรองชนะเลิศอันดับ 4 เงินสด 10,000.-บาท จากประกวดการแต่งกาย ย้อนยุคสมัยทวารวดีอีสาน	วันที่ 17 กุมภาพันธ์ 2562	อำเภอภมลาไสย จังหวัดกาฬสินธุ์
		4) รางวัลชมเชย กิจกรรม Robinson jeans D.I.Y. Contest	วันที่ 29 มีนาคม 2562	ณ ศูนย์การค้าโรบินสันไลฟ์สไตล์ ศรีสมาน
		5) รางวัล Best Paper Award Runner-Up (รองชนะเลิศบทความดีเด่น) / 24th Annual Conference of the Association for Computer -Aided Architectural Design Research in Asia (CAADRIA 2019)	วันที่ 12-18 เมษายน 2562	Victoria University of Wellington
		6) รางวัลรองชนะเลิศอันดับ 1 โครงการ “PGD INTERIOR DESIGN COMPETITION ในหัวข้อห้องตรวจแพทย์ และห้องพักผู้ป่วยสมัยใหม่”	วันที่ 22 เมษายน 2562	บริษัท Paul group
		7) รับรางวัลชมเชยในการประกวดออกแบบระดับเยาวชนแห่งชาติ ครั้งที่ 3 (3rd National Youth Design Awards) การประกวดออกแบบสภาพแวดล้อม สำหรับชุมชนท่องเที่ยว	วันที่ 25 มิถุนายน 2562	ณ ห้องออติทอเรีย ชั้น 1 หอศิลป์ร่วมสมัยราชดำเนิน
		8) รางวัลรองชนะเลิศอันดับที่ 3 จากการประกวดออกแบบและตัดเย็บผ้าพื้นเมือง ในโครงการเทศกาลศิลปะร่วมสมัยลุ่มแม่น้ำโขง	วันที่ 8 กรกฎาคม 2562	สำนักงานศิลปวัฒนธรรมร่วมสมัย กระทรวงวัฒนธรรม
		9) รางวัลชมเชย จากการประกวดออกแบบและตัดเย็บผ้าพื้นเมือง ในโครงการเทศกาลศิลปะร่วมสมัยลุ่มแม่น้ำโขง		
		10) รางวัลชมเชยพิเศษ จากการประกวดออกแบบและตัดเย็บผ้าพื้นเมือง ในโครงการเทศกาลศิลปะร่วมสมัยลุ่มแม่น้ำโขง		
		11) รางวัลรองชนะเลิศอันดับที่ 2 จากผลงาน "โฮม (Home ร่วมแรงศรัทธา) นการประกวดออกแบบแฟชั่นโชว์จากกิจกรรม “AMAZING KALASIN : ภูมินวัตกรรมวิถีของดีกาฬสินธุ์”	วันที่ 10-14 กรกฎาคม 2562	สนามหน้าศาลากลางจังหวัดกาฬสินธุ์หลังเก่า
		12) รางวัลชนะเลิศอันดับที่ 1 เงินรางวัล 20,000บาท โครงการประกวดตราสัญลักษณ์ (LOGO) และแบบถุงบรรจุภัณฑ์ “ข้าวหอมมะลินทรีย์ 100% พุงกุลาร้องไห้ トラคู่บุญ”	วันที่ 29 พฤษภาคม 2562	สหกรณ์การเกษตรวิสัย จำกัด (สาขานกเหาะ) จ.ร้อยเอ็ด

ที่	คณะ/หน่วยงาน	ผลการดำเนินงาน		
		ชื่อรางวัล	วัน-เดือน-ปี	สถานที่จัด
		13) รางวัลรองชนะเลิศอันดับที่ 1 เงินรางวัล 10,000บาท โครงการประกวดตราสัญลักษณ์ (LOGO) และแบบถุงบรรจุภัณฑ์ “ข้าวหอมมะลิอินทรีย์ 100% พุงกุลาร้องไห้ ตราคู่บุญ”	วันที่ 29 พฤษภาคม 2562	สหกรณ์การเกษตรวิสัย จำกัด (สาขานกเหาะ) จ.ร้อยเอ็ด
		14) รางวัลรองชนะเลิศอันดับที่ 2 เงินรางวัล 10,000บาท โครงการประกวดตราสัญลักษณ์ (LOGO) และแบบถุงบรรจุภัณฑ์ “ข้าวหอมมะลิอินทรีย์ 100% พุงกุลาร้องไห้ ตราคู่บุญ”	วันที่ 29 พฤษภาคม 2562	สหกรณ์การเกษตรวิสัย จำกัด (สาขานกเหาะ) จ.ร้อยเอ็ด
		15) รางวัลชนะเลิศอันดับที่ 1เงินรางวัล 10,000บาท โครงการประกวดตราสัญลักษณ์ (LOGO) และแบบถุงบรรจุภัณฑ์ “ชาต้นอ่อนข้าวหอมมะลิอินทรีย์ 100% พุงกุลาร้องไห้ ตราคู่บุญ”	วันที่ 29 พฤษภาคม 2562	สหกรณ์การเกษตรวิสัย จำกัด (สาขานกเหาะ) จ.ร้อยเอ็ด
		16) รางวัลรองชนะเลิศอันดับที่1 เงินรางวัล 7,000บาท โครงการประกวดตราสัญลักษณ์ (LOGO) และแบบถุงบรรจุภัณฑ์ “ชาต้นอ่อนข้าวหอมมะลิอินทรีย์ 100% พุงกุลาร้องไห้ ตราคู่บุญ”	วันที่ 29 พฤษภาคม 2562	สหกรณ์การเกษตรวิสัย จำกัด (สาขานกเหาะ) จ.ร้อยเอ็ด
		17) รางวัลรองชนะเลิศอันดับที่ 2 เงินรางวัล 5,000บาท โครงการประกวดตราสัญลักษณ์ (LOGO) และแบบถุงบรรจุภัณฑ์ “ชาต้นอ่อนข้าวหอมมะลิอินทรีย์ 100% พุงกุลาร้องไห้ ตราคู่บุญ”	วันที่ 29 พฤษภาคม 2562	สหกรณ์การเกษตรวิสัย จำกัด (สาขานกเหาะ) จ.ร้อยเอ็ด
		18) รางวัลชนะเลิศอันดับที่ 1เงินรางวัล 10,000บาท โครงการแบบถุงบรรจุภัณฑ์ “ข้าวหอมมะลิแท้ 100% ข้าวเกิดบุญ”	วันที่ 29 พฤษภาคม 2562	สหกรณ์การเกษตรวิสัย จำกัด (สาขานกเหาะ) จ.ร้อยเอ็ด
		19) รางวัลรองชนะเลิศอันดับที่ 1 เงินรางวัล 7,000บาท โครงการแบบถุงบรรจุภัณฑ์ “ข้าวหอมมะลิแท้ 100% ข้าวเกิดบุญ”	วันที่ 29 พฤษภาคม 2562	สหกรณ์การเกษตรวิสัย จำกัด (สาขานกเหาะ) จ.ร้อยเอ็ด
		20) รางวัลรองชนะเลิศอันดับที่ 2 เงินรางวัล 5,000บาท โครงการแบบถุงบรรจุภัณฑ์ “ข้าวหอมมะลิแท้ 100% ข้าวเกิดบุญ”	วันที่ 29 พฤษภาคม 2562	สหกรณ์การเกษตรวิสัย จำกัด (สาขานกเหาะ) จ.ร้อยเอ็ด
		21) รางวัลชมเชย เงินรางวัล 3,000 บาท	วันที่ 29 พฤษภาคม 2562	สหกรณ์การเกษตรวิสัย จำกัด (สาขานกเหาะ) จ.ร้อยเอ็ด
		22) รางวัลชมเชย เงินรางวัล 3,000 บาท	วันที่ 29 พฤษภาคม 2562	สหกรณ์การเกษตรวิสัย จำกัด (สาขานกเหาะ) จ.ร้อยเอ็ด

ที่	คณะ/หน่วยงาน	ผลการดำเนินงาน		
		ชื่อรางวัล	วัน-เดือน-ปี	สถานที่จัด
		23) รางวัลชมเชย เงินรางวัล 3,000 บาท	วันที่ 29 พฤษภาคม 2562	สหกรณ์การเกษตรวิสัย จำกัด (สาขานกเหาะ) จ.ร้อยเอ็ด
		24) รางวัลพิเศษ (สื่อถึงความภูมิใจในผลงานดีเด่น) เงินรางวัล 2,000บาท	วันที่ 29 พฤษภาคม 2562	สหกรณ์การเกษตรวิสัย จำกัด (สาขานกเหาะ) จ.ร้อยเอ็ด
14	คณะวิทยาการสารสนเทศ	1) รางวัลรองชนะเลิศอันดับ 2 กิจกรรม Campus Challenge 2018	วันที่ 12 กุมภาพันธ์ 2562	ณ ห้องประชุม 1 อาคารบรมราชกุมารี มหาวิทยาลัยมหาสารคาม
		2) รางวัลเหรียญเงิน (Silver) นักคิดสิ่งประดิษฐ์รุ่นใหม่ประจำปี 2562 ระดับอุดมศึกษา	วันที่ 20 กุมภาพันธ์ 2562	ณ ศูนย์แสดงนิทรรศการและการประชุมไบเทค บางนา
		3) รางวัลที่ 1 การแข่งขันพัฒนาโปรแกรมคอมพิวเตอร์แห่งประเทศไทย ครั้งที่ 21 (NSC 2019) ในงานมหกรรมประกวดเทคโนโลยีสารสนเทศแห่งประเทศไทย (Thailand IT Contest Festival 2019)	วันที่ 13-15 มีนาคม 2562	ศูนย์เทคโนโลยีอิเล็กทรอนิกส์และคอมพิวเตอร์แห่งชาติ (เนคเทค)
		4) รางวัลที่ 3 การแข่งขันพัฒนาโปรแกรมคอมพิวเตอร์แห่งประเทศไทย ครั้งที่ 21 (NSC 2019) ในงานมหกรรมประกวดเทคโนโลยีสารสนเทศแห่งประเทศไทย (Thailand IT Contest Festival 2019)	วันที่ 13-15 มีนาคม 2562	ศูนย์เทคโนโลยีอิเล็กทรอนิกส์และคอมพิวเตอร์แห่งชาติ (เนคเทค)
		5) รางวัลชมเชย การแข่งขันพัฒนาโปรแกรมคอมพิวเตอร์แห่งประเทศไทย ครั้งที่ 21 (NSC 2019) ในงานมหกรรมประกวดเทคโนโลยีสารสนเทศแห่งประเทศไทย (Thailand IT Contest Festival 2019)	วันที่ 13-15 มีนาคม 2562	ศูนย์เทคโนโลยีอิเล็กทรอนิกส์และคอมพิวเตอร์แห่งชาติ (เนคเทค)
		6) รางวัลชนะเลิศ กิจกรรม Umay+ MONEYFITNESS การประกวด Story Board เพื่อผลิตหนังสือ ในหัวข้อ “โลกเปลี่ยนไป ต้องวางแผนการเงินยังไง รู้ยัง?”	วันที่ 28 พฤษภาคม 2562	ณ มหาวิทยาลัยศรีปทุม วิทยาเขตบางเขน
		7) รางวัลรองชนะเลิศอันดับ 1 ในเวทีประกวดคลิปวิดีโอ ภายใต้หัวข้อ จากโครงการ ประกวดคลิปวิดีโอ ภายใต้หัวข้อ “คนรุ่นใหม่ไร้Food Waste” ในระดับอุดมศึกษา	วันที่ 28 กุมภาพันธ์ 2562	จัดโดยบริษัท ซีพีแรม จำกัด ร่วมกับสาขามีเดียอาตส์ มหาวิทยาลัยเทคโนโลยีพระจอมเกล้าธนบุรี
		8) รางวัลรองชนะเลิศอันดับ 2 ในเวทีประกวดคลิปวิดีโอ ภายใต้หัวข้อ จากโครงการ ประกวดคลิปวิดีโอ ภายใต้หัวข้อ “คนรุ่นใหม่ไร้Food Waste” ในระดับอุดมศึกษา	วันที่ 28 กุมภาพันธ์ 2562	จัดโดยบริษัท ซีพีแรม จำกัด ร่วมกับสาขามีเดียอาตส์ มหาวิทยาลัยเทคโนโลยีพระจอมเกล้าธนบุรี

ที่	คณะ/หน่วยงาน	ผลการดำเนินงาน		
		ชื่อรางวัล	วัน-เดือน-ปี	สถานที่จัด
		9) รางวัลที่ 1 การแข่งขันทักษะทางวิชาการ ระดับอุดมศึกษา ในงาน BRICC Festival 2018	วันที่ 14 - 16 กุมภาพันธ์ 2561	ณ ห้องประชุมโกวิท เชื่อมกลาง อาคารนวัต ปัญญา มหาวิทยาลัยราช ภัฏบุรีรัมย์
		10) รางวัลรองชนะเลิศอันดับ 1 การแข่งขันทักษะทางวิชาการ ระดับอุดมศึกษา ในงาน BRICC Festival 2018	วันที่ 14 - 16 กุมภาพันธ์ 2561	ณ ห้องประชุมโกวิท เชื่อมกลาง อาคารนวัต ปัญญา มหาวิทยาลัยราช ภัฏบุรีรัมย์
		11) รางวัลชมเชย การแข่งขันทักษะทางวิชาการ ระดับอุดมศึกษา ในงาน BRICC Festival 2018	วันที่ 14 - 16 กุมภาพันธ์ 2561	ณ ห้องประชุมโกวิท เชื่อมกลาง อาคารนวัต ปัญญา มหาวิทยาลัยราช ภัฏบุรีรัมย์
		12) รางวัลชมเชย การแข่งขันทักษะทางวิชาการ ระดับอุดมศึกษา ในงาน BRICC Festival 2018	วันที่ 14 - 16 กุมภาพันธ์ 2561	ณ ห้องประชุมโกวิท เชื่อมกลาง อาคารนวัต ปัญญา มหาวิทยาลัยราช ภัฏบุรีรัมย์
		13) รางวัลชมเชย การแข่งขันทักษะทางวิชาการ ระดับอุดมศึกษา ในงาน BRICC Festival 2018	วันที่ 14 - 16 กุมภาพันธ์ 2561	ณ ห้องประชุมโกวิท เชื่อมกลาง อาคารนวัต ปัญญา มหาวิทยาลัยราช ภัฏบุรีรัมย์
		14) รางวัลชมเชย การแข่งขันทักษะทางวิชาการ ระดับอุดมศึกษา ในงาน BRICC Festival 2018	วันที่ 14 - 16 กุมภาพันธ์ 2561	ณ ห้องประชุมโกวิท เชื่อมกลาง อาคารนวัต ปัญญา มหาวิทยาลัยราช ภัฏบุรีรัมย์
		15) รางวัลชมเชย “สารคดีข่าวโทรทัศน์” ประเภทวิถีชุมชน จากเรื่อง “เปิดการเรียนรู้วิถีโยเออ”	วันที่ 16 ธันวาคม 2562	ณ ห้องประชุมชั้น 3 อาคารสมาคมนักข่าว กรุงเทพมหานคร
		16) รางวัลชมเชย อันดับ 1 “สารคดีข่าววิทย์กระจายเสียงดีเด่น” จากเรื่อง “ธุรกิจร้านรับฝาก”	วันที่ 16 ธันวาคม 2562	ณ ห้องประชุมชั้น 3 อาคารสมาคมนักข่าว กรุงเทพมหานคร
		17) รางวัลรองชนะเลิศอันดับ 2 ประเภทบทความ การประชุมวิชาการนิสิตนักศึกษาภูมิศาสตร์ และภูมิสารสนเทศศาสตร์แห่งประเทศไทย ครั้งที่ 10 "The 10th Students Symposium on Geography and Geo-informatics	วันที่ 3-4 กุมภาพันธ์ 2562	ณ อาคารนวัตปัญญา มหาวิทยาลัยราชภัฏ บุรีรัมย์
		18) รางวัลชมเชย ประเภทบทความ การประชุมวิชาการนิสิตนักศึกษาภูมิศาสตร์ และภูมิสารสนเทศศาสตร์แห่งประเทศไทย ครั้งที่ 10 "The 10th Students Symposium on Geography and Geo-informatics	วันที่ 3-4 กุมภาพันธ์ 2562	ณ อาคารนวัตปัญญา มหาวิทยาลัยราชภัฏ บุรีรัมย์

ที่	คณะ/หน่วยงาน	ผลการดำเนินงาน		
		ชื่อรางวัล	วัน-เดือน-ปี	สถานที่จัด
		19) รางวัลรองชนะเลิศอันดับ 2 ประเภทโปสเตอร์ การประชุมวิชาการนิสิตนักศึกษาภูมิศาสตร์ และภูมิสารสนเทศศาสตร์แห่งประเทศไทย ครั้งที่ 10 "The 10th Students Symposium on Geography and Geo-informatics	วันที่ 3-4 กุมภาพันธ์ 2562	ณ อาคารนวัตปัญญา มหาวิทยาลัยราชภัฏบุรีรัมย์
		20) รางวัลชมเชย ประเภทโปสเตอร์ การประชุมวิชาการนิสิตนักศึกษาภูมิศาสตร์ และภูมิสารสนเทศศาสตร์แห่งประเทศไทย ครั้งที่ 10 "The 10th Students Symposium on Geography and Geo-informatics	วันที่ 3-4 กุมภาพันธ์ 2562	ณ อาคารนวัตปัญญา มหาวิทยาลัยราชภัฏบุรีรัมย์
		21) รางวัลชมเชย ประเภทโปสเตอร์ การประชุมวิชาการนิสิตนักศึกษาภูมิศาสตร์ และภูมิสารสนเทศศาสตร์แห่งประเทศไทย ครั้งที่ 10 "The 10th Students Symposium on Geography and Geo-informatics	วันที่ 3-4 กุมภาพันธ์ 2562	ณ อาคารนวัตปัญญา มหาวิทยาลัยราชภัฏบุรีรัมย์
15	คณะสิ่งแวดล้อมและทรัพยากรศาสตร์	1) รางวัลผู้อุทิศตนเพื่อสิ่งแวดล้อม ปี 2562 สาขาการสอนสิ่งแวดล้อมศึกษา	วันที่ 28 มีนาคม 2562	ณ ห้องประชุมกรรณิการ์-ราชวดี กรมส่งเสริมคุณภาพสิ่งแวดล้อม กระทรวงทรัพยากรธรรมชาติและสิ่งแวดล้อม กรุงเทพมหานคร
		2) เหรียญทอง วิ่ง 4x100 เมตร การแข่งขันกีฬานิสิต นักศึกษา สิ่งแวดล้อมแห่งประเทศไทย ครั้งที่ 25	วันที่ 22 - 24 มีนาคม 2562	ณ มหาวิทยาลัยเกษตรศาสตร์ บางเขน กรุงเทพมหานคร
		3) เหรียญทอง วิ่ง 4x200 เมตรผสม การแข่งขันกีฬานิสิต นักศึกษา สิ่งแวดล้อมแห่งประเทศไทย ครั้งที่ 25	วันที่ 22 - 24 มีนาคม 2562	ณ มหาวิทยาลัยเกษตรศาสตร์ บางเขน กรุงเทพมหานคร
		4) เหรียญทอง ฟุตบอล การแข่งขันกีฬานิสิต นักศึกษา สิ่งแวดล้อมแห่งประเทศไทย ครั้งที่ 25	วันที่ 22 - 24 มีนาคม 2562	ณ มหาวิทยาลัยเกษตรศาสตร์ บางเขน กรุงเทพมหานคร
		5) เหรียญเงิน แคร้บอลหญิง การแข่งขันกีฬานิสิต นักศึกษา สิ่งแวดล้อมแห่งประเทศไทย ครั้งที่ 25	วันที่ 22 - 24 มีนาคม 2562	ณ มหาวิทยาลัยเกษตรศาสตร์ บางเขน กรุงเทพมหานคร
		6) รางวัลรองชนะเลิศ อันดับ 1 ผู้นำเชียร์ การแข่งขันกีฬานิสิต นักศึกษา สิ่งแวดล้อมแห่งประเทศไทย ครั้งที่ 25	วันที่ 22 - 24 มีนาคม 2562	ณ มหาวิทยาลัยเกษตรศาสตร์ บางเขน กรุงเทพมหานคร
		7) รางวัลชนะเลิศ แสตนด์เชียร์ การแข่งขันกีฬานิสิต นักศึกษา สิ่งแวดล้อมแห่งประเทศไทย ครั้งที่ 25	วันที่ 22 - 24 มีนาคม 2562	ณ มหาวิทยาลัยเกษตรศาสตร์ บางเขน กรุงเทพมหานคร

ที่	คณะ/หน่วยงาน	ผลการดำเนินงาน		
		ชื่อรางวัล	วัน-เดือน-ปี	สถานที่จัด
		8) รางวัลชนะเลิศ ถ้วยรวมกีฬา การแข่งขันกีฬานิสิต นักศึกษา สิ่งแวดล้อมแห่งประเทศไทย ครั้งที่ 25	วันที่ 22 - 24 มีนาคม 2562	ณ มหาวิทยาลัยเกษตรศาสตร์ บางเขน กรุงเทพมหานคร
		9) รางวัลการนำเสนอภาคบรรยายดีเด่น เรื่องการปนเปื้อนของไมโครพลาสติกในดินตะกอนลุ่มน้ำชีตอนล่าง	วันที่ 23 -24 พฤษภาคม 2562	ณ มหาวิทยาลัยมหาสารคาม
		10) รางวัลการนำเสนอภาคบรรยายดีเด่น เรื่องการศึกษาปัญหา สาเหตุ ผลกระทบ และแนวทางการแก้ไขปัญหาสิ่งแวดล้อมในชุมชนบ้านโนนมี ตำบลบัวค้อ จังหวัดมหาสารคาม	วันที่ 23 -24 พฤษภาคม 2562	ณ มหาวิทยาลัยมหาสารคาม
16	สถาบันวิจัยวลัยรุกขเวช	1) รางวัลเลิศรัฐ ประจำปี พ.ศ.2562	13 กันยายน 2562	ห้องรอยัล จูบิลี่ บอลรูม อิมแพค เมืองทองธานี จังหวัดนนทบุรี
	กลุ่มวิทยาศาสตร์สุขภาพ			
17	คณะแพทยศาสตร์	1) รางวัลอาสาชวยุวกาชาดดีเด่น รางวัลโล่พระราชทานสมเด็จพระเทพรัตนราชสุดาฯ สยามบรมราชกุมารี ประจำปี 2562	28 ธันวาคม 2561	
		2) รางวัลชนะเลิศ การแข่งขันทักษะวิชาการ เวชกรรมไทย งานกีฬาสมาพันธ์นิสิตนักศึกษาแพทย์แผนไทยและแพทย์แผนไทยประยุกต์แห่งประเทศไทยครั้งที่ 11 BUCO GAME	27 มกราคม 2562	มหาวิทยาลัยบูรพา จังหวัดชลบุรี
		3) รางวัลรองชนะเลิศอันดับ 1 การแข่งขันทักษะวิชาการ หัตถเวชกรรมไทย งานกีฬาสมาพันธ์นิสิตนักศึกษาแพทย์แผนไทยและแพทย์แผนไทยประยุกต์แห่งประเทศไทยครั้งที่ 11 BUCO GAME	27 มกราคม 2562	มหาวิทยาลัยบูรพา จังหวัดชลบุรี
		4) รางวัลรองชนะเลิศอันดับ 1 การแข่งขันทักษะวิชาการ เภสัชกรรมไทย งานกีฬาสมาพันธ์นิสิตนักศึกษาแพทย์แผนไทยและแพทย์แผนไทยประยุกต์แห่งประเทศไทยครั้งที่ 11 BUCO GAME	27 มกราคม 2562	มหาวิทยาลัยบูรพา จังหวัดชลบุรี
		5) รางวัลนักศึกษาพระราชทาน ระดับอุดมศึกษา ประจำปีการศึกษา 2561	12 กรกฎาคม 2562	สำนักงานปลัดกระทรวง การอุดมศึกษา วิทยาศาสตร์ วิจัยและนวัตกรรม
		6) รางวัลและเยาวชนดีเด่นแห่งชาติ ประจำปี 2562	12 กรกฎาคม 2562	กรมกิจการเด็กและเยาวชน กระทรวงการพัฒนาสังคมและความมั่นคงของมนุษย์

ที่	คณะ/หน่วยงาน	ผลการดำเนินงาน		
		ชื่อรางวัล	วัน-เดือน-ปี	สถานที่จัด
		7) รางวัลนิตินิตแพทย์ผู้ประพฤติตนเป็นแบบอย่างด้านคุณธรรม จริยธรรม แพทยสภา ประจำปี 2562	29 สิงหาคม 2562	
18	คณะเภสัชศาสตร์	1) รางวัลระดับดีเยี่ยม (Oral Presentation) ชื่อผลงานวิจัย Alpha-glucosidase inhibitory activities of three Terminalia fruits	16-17 มีนาคม 2562	ณ คณะเภสัชศาสตร์ มหาวิทยาลัยมหาสารคาม
		2) รางวัลระดับดี(Oral Presentation) ชื่อผลงานวิจัย Evaluation of primary care pharmacy competencies of Mahasarakham pharmacy graduates	16-17 มีนาคม 2562	ณ คณะเภสัชศาสตร์ มหาวิทยาลัยมหาสารคาม
		3) รางวัลระดับดีเยี่ยม (Poster Presentation) ชื่อผลงานวิจัย Synthesis and antioxidative activity of 3,4,5-trihydroxycinnamic acid phenethylester	16-17 มีนาคม 2562	ณ คณะเภสัชศาสตร์ มหาวิทยาลัยมหาสารคาม
		4) รางวัลระดับดีมาก (Poster Presentation) ชื่อผลงานวิจัย Effects of Jerusalem Artichoke (Helianthus tuberosus L.) extract on growth performance of probiotics	16-17 มีนาคม 2562	ณ คณะเภสัชศาสตร์ มหาวิทยาลัยมหาสารคาม
		5) รางวัลระดับดีเยี่ยม (Poster Presentation) ชื่อผลงานวิจัย Effects of advice on rational Drug-Herb use in chronic disease patients	16-17 มีนาคม 2562	ณ คณะเภสัชศาสตร์ มหาวิทยาลัยมหาสารคาม
		6) รางวัลระดับดีเยี่ยม (Poster Presentation) ชื่อผลงานวิจัย Effect of solving problem on Ya-Chud use with community involvement at Ban Nong-Pan, Maha Sarakham province	16-17 มีนาคม 2562	ณ คณะเภสัชศาสตร์ มหาวิทยาลัยมหาสารคาม
		7) รางวัลระดับดีมาก (Poster Presentation) ชื่อผลงานวิจัย Efficacy and safety of dual antiplatelet therapy combination with omeprazole in coronary artery disease	16-17 มีนาคม 2562	ณ คณะเภสัชศาสตร์ มหาวิทยาลัยมหาสารคาม
		8) รางวัลระดับดีมาก (Poster Presentation) ชื่อผลงานวิจัย Effect of counseling in patients with chronic disease using statins therapy at hospital	16-17 มีนาคม 2562	ณ คณะเภสัชศาสตร์ มหาวิทยาลัยมหาสารคาม

ที่	คณะ/หน่วยงาน	ผลการดำเนินงาน		
		ชื่อรางวัล	วัน-เดือน-ปี	สถานที่จัด
		9) รางวัลระดับดี (Poster Presentation) ชื่อผลงานวิจัย Effectiveness and safety of topical product for Acne : Systematic review and network meta-analysis	16-17 มีนาคม 2562	ณ คณะเภสัชศาสตร์ มหาวิทยาลัยมหาสารคาม
		10) รางวัลรองชนะเลิศอันดับที่ 1 "ทักษะทางด้านเภสัชกรรม" (Pharmacy Event) ภาควิชาภาษาไทย	23 มีนาคม 2562	สภาเภสัชกรรม เภสัชกรรมสมาคมแห่งประเทศไทยในพระราชูปถัมภ์ และสหพันธ์นิสิต นักศึกษา เภสัชศาสตร์แห่งประเทศไทย
		11) รับรางวัลบัณฑิตเภสัชศาสตร์ดีเด่น ยอดเยี่ยม (อันดับ 1) จากมูลนิธิสมเด็จพระมหิตลาธิเบศรฯ	10 กันยายน 2562	มูลนิธิสมเด็จพระมหิตลาธิเบศรฯ
19	คณะพยาบาลศาสตร์	1) รางวัลโครงการคุณธรรมจริยธรรม ระดับอุดมศึกษา จากมูลนิธิพลเอกเปรม ติณสูลานนท์	วันที่ 21 พฤศจิกายน 2562	ณ หอประชุมเรมตินสุลานนท์ จังหวัดนครราชสีมา
		2) รางวัลโครงการคุณธรรม ยอดเยี่ยม ระดับประเทศ	วันที่ 4 กุมภาพันธ์ 2562	ณ โรงพยาบาลรพช.พาราگون ซีเนเพล็กซ์ ชั้น 6 ศูนย์การค้าสยามพารากอน เขตปทุมวัน กรุงเทพฯ
		3) รางวัลนำเสนอผลงานรูปแบบโปสเตอร์ดีเด่น สาขาสุขภาพจิตและจิตเวช	วันที่ 12 กรกฎาคม 2562	ณ โรงแรมอเวนี ขอนแก่น ไฮเทล
20	คณะสาธารณสุขศาสตร์	1) ได้รับมอบเกียรติบัตร และเข็มเชิดชูเกียรติรางวัลความประพฤติดี	วันที่ 29 พฤษภาคม 2562	ณ ศาลาอบรมสงฆ์วัดสามพระยาวรวิหาร เขตพระนคร กรุงเทพมหานคร
		2) รางวัลผลงานวิชาการดีเด่น สาขาการวิจัยด้านนโยบายและระบบสุขภาพ ประเภทการนำเสนอผลงานด้วยวาจา (Oral Presentation) ชื่อผลงาน "การประยุกต์ใช้ทฤษฎี POCCC เพื่อป้องกันโรคไข้เลือดออกของอาสาสมัครประจำครอบครัว (อสค.)" ใน	วันที่ 9 - 11 กันยายน 2562	ณ โรงแรมแอมบาสซาเดอร์ ซิตี้ จอมเทียน พัทยา จังหวัดชลบุรี
		3) รางวัลรองชนะเลิศอันดับ 2 ประเภทการนำเสนอด้วยบอร์ดวิชาการ (Poster Presentation) การส่งเสริมสุขภาพกลุ่มวัยเรียน วัยรุ่น ชื่อเรื่อง "สถานการณ์การบริโภคอาหารในเด็กวัยเรียนในเขตสุขภาพที่ 7"	วันที่ 26 - 28 มิถุนายน 2562	ณ โรงแรมมิราเคิล แกรนด์ คอนเวนชั่น, กรุงเทพมหานคร
21	คณะสัตวแพทยศาสตร์	1) รางวัลชนะเลิศการประกวด ประกวด Poster Presentation ในงานประชุม	วันที่ 21-22 พฤษภาคม 2562	ณ ห้องประชุมชั้น 2 และห้องเรียน VS312 - VS317 โรงพยาบาลสัตว์เพื่อการ

ที่	คณะ/หน่วยงาน	ผลการดำเนินงาน		
		ชื่อรางวัล	วัน-เดือน-ปี	สถานที่จัด
		วิชาการทางสัตวแพทย์ระดับนานาชาติ ประจำปีงบประมาณ พ.ศ. 2562		เรียนการสอน (เขตพื้นที่ นาสีนวน) คณะสัตวแพทยศาสตร์ มหาวิทยาลัยมหาสารคาม
		2) บรางวัล Best Oral Presentation Award ในงาน APVS 2019	วันที่ 25 - 28 สิงหาคม 2562	ณ สาธารณรัฐเกาหลีใต้
		3) รางวัลรองชนะเลิศอันดับ 2 ประเภท ชายเดี่ยว รายการแข่งขันแบดมินตัน Jingfa cup 2019	วันที่ 29 สิงหาคม - 1 กันยายน 2562	ณ ประเทศฮ่องกง
จำนวนรางวัลที่ผลิตและ/หรือศิษย์เก่าได้รับการยกย่องเชิดชูเกียรติ และ/หรือได้รับรางวัล ในระดับชาติและ/หรือนานาชาติ				222 รางวัล

เป้าประสงค์ 1.3) เพื่อพัฒนาจัดการศึกษาขั้นพื้นฐานโรงเรียนสาธิตอย่างมีคุณภาพ

ตัวชี้วัดที่ 1.3.1 ร้อยละของคะแนนผลการทดสอบการศึกษาระดับชาติ (O-Net) ของนักเรียนตามเกณฑ์มาตรฐาน

ตัวชี้วัด	คิดเป็นร้อยละ
ร้อยละของคะแนนผลการทดสอบการศึกษาระดับชาติ (O-Net) ของนักเรียนตามเกณฑ์มาตรฐาน	77.37

ตัวชี้วัดที่ 1.3.2 ร้อยละของนักเรียนชั้นมัธยมศึกษาปีที่ 3 และชั้นมัธยมศึกษาปีที่ 6 มีผลการทดสอบระดับชาติ ตามเกณฑ์มาตรฐาน

ตัวชี้วัด	คิดเป็นร้อยละ
ร้อยละของนักเรียนชั้นมัธยมศึกษาปีที่ 3 และชั้นมัธยมศึกษาปีที่ 6 มีผลการทดสอบระดับชาติ ตามเกณฑ์มาตรฐาน	83.83

ตัวชี้วัดที่ 1.3.3 ร้อยละของนักเรียนชั้นมัธยมศึกษาปีที่ 6 ที่สามารถเข้าศึกษาต่อในระดับอุดมศึกษา ได้ตามความคาดหวัง

ตัวชี้วัด	คิดเป็นร้อยละ
ร้อยละของนักเรียนชั้นมัธยมศึกษาปีที่ 6 ที่สามารถเข้าศึกษาต่อในระดับอุดมศึกษา ได้ตามความคาดหวัง	85.29

ยุทธศาสตร์ที่ 2 การวิจัยเพื่อสร้างองค์ความรู้และพัฒนานวัตกรรมที่สร้างมูลค่าเพิ่มหรือใช้ประโยชน์ให้กับชุมชน และสังคม

เป้าประสงค์ 2.1) มหาวิทยาลัยมีศูนย์ความเป็นเลิศทางการวิจัย มีผลงานวิจัย หรืองานสร้างสรรค์
หรือสิ่งประดิษฐ์เชิงบูรณาการสหวิชา ที่สามารถนำไปใช้แก้ไขปัญหาหรือสร้างมูลค่าเพิ่ม
ให้กับสังคมชุมชน

ตัวชี้วัดที่ 2.1.1 ร้อยละของอาจารย์ที่มีความร่วมมือกับศูนย์ความเป็นเลิศทางการวิจัยของมหาวิทยาลัยมหาสารคาม
(สำหรับคณะที่จัดการเรียนการสอน)

ที่	คณะ/หน่วยงาน	ผลการดำเนินงาน			
		จำนวน อาจารย์ ทั้งหมด	จำนวนอาจารย์ ที่มีความร่วมมือ	กิจกรรมความร่วมมือ	ร้อยละ
ระดับมหาวิทยาลัย		1,290.50	84		6.51
กลุ่มมนุษยศาสตร์และสังคมศาสตร์					
1	คณะมนุษยศาสตร์และสังคมศาสตร์	128	9	1. เป็นคณะกรรมการประจำสถาบันวิจัยศิลปะและวัฒนธรรมอีสาน 2. เป็นคณะกรรมการคัดเลือกศิลปินพื้นบ้านอีสานและผู้มีผลงานดีเด่นด้านวัฒนธรรม ของสถาบันวิจัยศิลปะและวัฒนธรรมอีสาน 3. เป็นเจ้าภาพร่วมและคณะกรรมการดำเนินงานการประชุมสัมมนาวิชาการระดับชาติ "เวทีวิจัยศิลปะและวัฒนธรรมศึกษา" ครั้งที่ 2 4. เป็นคณะกรรมการประจำสถาบันวิจัยวลัยรุกขเวช	7.03
2	คณะศึกษาศาสตร์	83	0	-	-
3	คณะการบัญชีและการจัดการ	130	1	คณะกรรมการดำเนินงานการจัดตั้งศูนย์ความเป็นเลิศทางการวิจัย หรือ งานสร้างสรรค์ หรือ สิ่งประดิษฐ์เฉพาะด้าน มหาวิทยาลัยมหาสารคาม	0.77
4	คณะศิลปกรรมศาสตร์	43	3	ผู้ทรงคุณวุฒิพิจารณาผลงานร่วมกับสถาบันวิจัยศิลปะและวัฒนธรรมอีสาน	6.98
5	คณะการท่องเที่ยวและการโรงแรม	37	3	คณะร่วมทำงานวิจัยกับสถาบันวิจัยวลัยรุกขเวช จำนวน 1 โครงการ คือ โครงการวิจัยเรื่องรูปแบบการท่องเที่ยวชุมชนเชิงสุขภาพของจังหวัดมหาสารคาม	8.11
6	วิทยาลัยการเมืองการปกครอง	53	0	-	0
7	วิทยาลัยดุริยางคศิลป์	30	2	สร้างความร่วมมือการวิจัยกับสถาบันสถาบันวิจัยศิลปะและวัฒนธรรม ภายใต้โครงการวิจัย การคงอยู่ของวัฒนธรรมภูไท ในจังหวัดกาฬสินธุ์	3.67
8	คณะวัฒนธรรมศาสตร์	9	5	1) ร่วมทำวิจัยระหว่าง อาจารย์ ดร.ประเทศ ปัจจุบันคณาจารย์ประจำคณะวัฒนธรรมศาสตร์ กับ ดร.อัจฉรี จันทมูล นักวิจัยชำนาญการ สถาบันวิจัยศิลปะและวัฒนธรรม	55.56

ที่	คณะ/หน่วยงาน	ผลการดำเนินงาน			
		จำนวน อาจารย์ ทั้งหมด	จำนวนอาจารย์ ที่มีความร่วมมือ	กิจกรรมความร่วมมือ	ร้อยละ
				<p>อีสาน ในหัวข้อ โครงการ เสือทอง : การออกแบบลวดลายเพื่อพัฒนาผลิตภัณฑ์เชิงพาณิชย์</p> <p>2) คณะวัฒนธรรมศาสตร์ ร่วมกับ สถาบันวิจัยศิลปะและวัฒนธรรมอีสาน เป็นเจ้าภาพจัดประชุมสัมมนาวิชาการระดับชาติ "เวทีวิจัยศิลปะและวัฒนธรรมศึกษา ครั้งที่ 2"</p> <p>3) การร่วมนำเสนอบทความระหว่าง อาจารย์ ดร.ประเทศ ปัจจังกะตา อาจารย์ประจำคณะวัฒนธรรมศาสตร์ กับ ดร.อัฉรี จันทมูล นักวิจัยชำนาญการ สถาบันวิจัยศิลปะและวัฒนธรรมอีสาน ในหัวข้อ เทศกาลหุ่นฟางยักษ์ : แนวทางการจัดการเพื่อส่งเสริมการท่องเที่ยว จังหวัดมหาสารคาม ในการประชุมสัมมนาวิชาการระดับชาติ "เวทีวิจัยศิลปะและวัฒนธรรมศึกษา ครั้งที่ 2"</p>	
9	คณะนิติศาสตร์	22	1	<p>สร้างความร่วมมือการวิจัยกับสถาบันวิจัยวลัยรุกขเวช มหาวิทยาลัยมหาสารคาม ภายใต้โครงการวิจัย การจัดการความรู้เกี่ยวกับกฎหมายผังเมืองเพื่อเพิ่มพื้นที่สีเขียว ศึกษากรณีชุมชนชาวญ้อ บ้านท่าขอนยาง อำเภอกันทรวิชัย จังหวัดมหาสารคาม มีการสร้างความร่วมมือกับสถาบันวิจัยวลัยรุกขเวช มหาวิทยาลัยมหาสารคาม</p>	4.55
	กลุ่มวิทยาศาสตร์และเทคโนโลยี				
10	คณะวิทยาศาสตร์	153	8	<p>อาจารย์คณะวิทยาศาสตร์ที่มีความร่วมมือกับ ศูนย์ความเป็นเลิศทางการวิจัยของมหาวิทยาลัยมหาสารคาม มีดังนี้</p> <p>1) ศ.ไพโรจน์ ประมวล ร่วมกับ สถาบันวิจัยวลัยรุกขเวช</p> <p>2) ผศ.ปิยะพร แสนสุข ร่วมกับ สถาบันวิจัยวลัยรุกขเวช</p> <p>3) ผศ.คมศร เล่าห์ประเสริฐ ดร.อุทุมพร ศิศรี และดร.สุรเวช สุธีธร ร่วมกับ ศูนย์วิจัยและการศึกษาบรรพชีวินวิทยา</p> <p>4) รศ.มงคล อุดชาชน ร่วมกับ ศูนย์วิจัยและการศึกษาบรรพชีวินวิทยา</p> <p>7) ผศ.ชนิตาพร ตุ่มปี่สุวรรณ ร่วมกับ ศูนย์วิจัยและการศึกษาบรรพชีวินวิทยา</p>	5.23

ที่	คณะ/หน่วยงาน	ผลการดำเนินงาน			
		จำนวน อาจารย์ ทั้งหมด	จำนวนอาจารย์ ที่มีความร่วมมือ	กิจกรรมความร่วมมือ	ร้อยละ
				8) ผศ.หทัยทิพย์ อุดชาชน ร่วมกับ ศูนย์วิจัย และการศึกษาบรรพชีวินวิทยา	
11	คณะเทคโนโลยี	73	23	ความร่วมมือกับศูนย์ความเป็นเลิศทางการวิจัย ของมหาวิทยาลัยมหาสารคาม คือ สถาบันวิจัย วลัยรุกขเวช ทั้งทางด้านวิชาการและวิจัย 1. ด้านวิชาการ อาจารย์คณะเทคโนโลยี เป็น อาจารย์ประจำหลักสูตร สาขาวิชาความ หลากหลายทางชีวภาพ จำนวน 1 คน 2. ด้านวิจัย สนองพระราชดำริโครงการอนุรักษ์ พันธุกรรมพืชอันเนื่องมาจากพระราชดำริ สมเด็จพระเทพรัตนราชสุดาฯ สยามบรมราช กุมารี (อพ.สธ.) ร่วมกับสถาบันวิจัยวลัยรุกขเวช และคณะต่างๆ ภายในมหาวิทยาลัย มหาสารคาม ตั้งแต่ปีงบประมาณ 2561	31.51
12	คณะวิศวกรรมศาสตร์	56	9	มีความร่วมมือกับศูนย์ความเป็นเลิศทางการ วิจัยของมหาวิทยาลัยมหาสารคาม ได้แก่ สถาบันวิจัยศิลปะและวัฒนธรรมอีสาน ในการ ร่วมดำเนินงานโครงการดำเนินงานโครงการหนึ่ง คณะหนึ่งศิลปะและวัฒนธรรม ประจำปี งบประมาณ 2562 ภายใต้กิจกรรม : ฟื้นฟูสืบ สานงานบุญประเพณีการทำขวัญข้าว ณ กลุ่ม วิสาหกิจชุมชนผลิตเมล็ดพันธุ์ข้าวบ้านโนนรัง ต. สาวะถี อ.เมือง จ.ขอนแก่น	16.07
13	คณะสถาปัตยกรรมศาสตร์ฯ	62	1	เป็นที่ปรึกษา ให้กับศูนย์ความเป็นเลิศทาง นวัตกรรมใหม่ โดยเป็นที่ปรึกษา อบรมความรู้ ในหัวข้อเรื่อง "การพัฒนาและออกแบบบรรจุ ภัณฑ์"	1.61
14	คณะวิทยาการสารสนเทศ	79	5	คณะมีงานวิจัยที่มีความร่วมมือกับศูนย์ความ เป็นเลิศ (ศูนย์วิจัยวลัยรุกขเวช) จำนวน 1 เรื่อง คือ "การประยุกต์ใช้ระบบภูมิสารสนเทศเพื่อ ศึกษาพื้นที่เสี่ยงภัยต่อการถูกไฟป่าวนอุทยาน น้ำตกตาดสูง จังหวัดกาฬสินธุ์"	6.33
15	คณะสิ่งแวดล้อมและทรัพยากร ศาสตร์	31.5	3	มีความร่วมมือกับศูนย์ความเป็นเลิศทางการ วิจัยของมหาวิทยาลัยมหาสารคาม ดังนี้ 1) ผลงานวิชาการ ในวารสาร International Journal of Agricultural Technology 2018 Vol. 14(7) ISSN 2630-0613 ชื่อผลงาน "Diversity, utilization and cultural significance of purple rice in northeastern Thailand" โดย ผู้ช่วย ศาสตราจารย์ ดร.จุไรรัตน์ ครูโคตร อาจารย์	9.52

ที่	คณะ/หน่วยงาน	ผลการดำเนินงาน			
		จำนวน อาจารย์ ทั้งหมด	จำนวนอาจารย์ ที่มีความร่วมมือ	กิจกรรมความร่วมมือ	ร้อยละ
				ประจำคณะสิ่งแวดล้อมและทรัพยากรศาสตร์ และ ผู้ช่วยศาสตราจารย์ ดร.ชฎาพร เสนาคูณ อาจารย์ประจำสถาบันวิจัยวลัยรุกขเวช 2) ร่วมเป็นเจ้าของภาพ ในการประชุมสัมมนาวิชาการระดับชาติ "เวทีวิจัยศิลปะและวัฒนธรรมศึกษา" ครั้งที่ 2 ร่วมกับสถาบันวิจัยศิลปะและวัฒนธรรมอีสาน มหาวิทยาลัยมหาสารคาม เมื่อวันที่ 23 สิงหาคม พ.ศ. 2562 3) ร่วมทีชยกับสถาบันวิจัยวลัยรุกขเวช ภายใต้ชื่อโครงการ ฐานข้อมูลสารสนเทศภูมิศาสตร์ของพืชสมุนไพรท้องถิ่นที่เป็นสิ่งบ่งชี้ทางภูมิศาสตร์ของอำเภอนาเชือก จังหวัดมหาสารคาม	
16	สถาบันวิจัยวลัยรุกขเวช	13	1	ร่วมทำงานวิจัยกับศูนย์ความเป็นเลิศนวัตกรรมใหม่ และได้มีผลงานตีพิมพ์ร่วมกันจำนวน 1 เรื่อง คือ Effect of Agricultural Model of using Fertilizer, Harvesting Time and Extraction Method on Phytochemical Contents and Antioxidant Activities from Mulberry Leaves Grown in Maha Sarakham Province, Thailand	7.69
	กลุ่มวิทยาศาสตร์สุขภาพ				
17	คณะแพทยศาสตร์	106.5	6	1) โครงการวิจัย การปรัวรรตตำรายาสมุนไพรที่ปนาภภูมิรคักร์โบลานอีสาน กรณศศกาโบลานพ้อหมอพมพท์ แก้ววศษ ผูกที่ 2 2) โครงการวิจัย การพัฒนาเซรัมจากสารสกัดที่มีส่วนผสมแก่นพญา	
18	คณะเภสัชศาสตร์	50.5	1	มีความร่วมมือกับสถาบันวิจัยวลัยรุกขเวช ในโครงการจัดทำมาตรฐานยาแผนไทย ตำรับยาแก้วห้าดวง	1.98
19	คณะพยาบาลศาสตร์	48	3	มีอาจารย์เข้าไปมีส่วนร่วมกับศูนย์ความเป็นเลิศระดับมหาวิทยาลัย คือ สถาบันวิจัยศิลปะและวัฒนธรรมอีสาน ในโครงการโรงเรียนต้นแบบบูรณาการหลักสูตรความรู้ภูมิปัญญาท้องถิ่น	6.25
20	คณะสาธารณสุขศาสตร์	41	0	-	0
21	คณะสัตวแพทยศาสตร์	42	0	-	0

ตัวชี้วัดที่ 2.1.1 ระดับความสำเร็จของการร่วมมือกับคณะภายในมหาวิทยาลัยในการพัฒนาผลงานสู่ความเป็นเลิศ
ทางการวิจัย (สำหรับศูนย์ความเป็นเลิศระดับมหาวิทยาลัย)

ที่	หน่วยงาน	ผลการดำเนินงาน				
		1	2	3	4	5
2	สถาบันวิจัยศิลปะและวัฒนธรรมอีสาน	✓	✓	✓	✓	✓
3	ศูนย์วิจัยและการศึกษาบรรพชีวินวิทยา	✓	✓	✓	✓	✓
4	สถาบันวิจัยวลัยรุกขเวช	✓	✓	✓	✓	✓

ระดับ	เกณฑ์การประเมิน
1	มีการประชุมปรึกษาหารือหรือร่วมกับภายในหน่วยงานศูนย์ความเป็นเลิศฯ เกี่ยวกับแนวทาง หรือ แผนงาน หรือ โครงการ/กิจกรรมที่จะให้คนเข้ามามีส่วนร่วมด้วยศูนย์ความเป็นเลิศ
2	มีแผนงาน หรือแนวทางการศึกษาวิจัยของแต่ละศูนย์ฯ เพื่อเปิดโอกาสให้คณะต่างๆ กำหนดทิศทางการทำงานร่วมในแต่ละศูนย์
3	มีการประชาสัมพันธ์ หรือเผยแพร่แนวทาง หรือแผนงาน หรือโครงการกิจกรรมที่จะดำเนินงานร่วมกับคณะให้คณะทราบ
4	มีการดำเนินงานตามแนวทาง หรือแผนงาน หรือโครงการที่จะดำเนินการร่วมกันกับคณะ
5	มีผลงานโครงการหรือกิจกรรมที่ทำงานร่วมกันกับคณะ

ตัวชี้วัด 2.1.2 จำนวนโครงการวิจัย หรืองานสร้างสรรค์ หรือสิ่งประดิษฐ์ที่สร้างคุณค่าทางวิชาการ
หรือสร้างมูลค่าเพิ่มหน่วยงานภาครัฐหรือเอกชนหรือชุมชนหรือสังคม

ที่	คณะ/หน่วยงาน	ชื่อผลงาน	ผลการดำเนินงาน	
			สร้างมูลค่าเพิ่มให้กับ (ชื่อหน่วยงาน)	สร้างคุณค่าทางวิชาการ (ชื่อหน่วยงาน)
ระดับมหาวิทยาลัย			รวม 41 โครงการ	
	กลุ่มมนุษยศาสตร์และสังคมศาสตร์			
1	คณะมนุษยศาสตร์และสังคมศาสตร์	การออกแบบกราฟิกเอกลักษณ์ชุมชนประวัติศาสตร์บ้านหัน เชียงเหียน		โลโก้สัญลักษณ์บ้านเชียงเหียน แสดงให้เห็นถึงเอกลักษณ์ของชุมชนผ่านลวดลายกราฟิกทั้งรูปทรง สี สัญลักษณ์ ที่สื่อความหมายถึงเอกลักษณ์ของชุมชนเชียงเหียน โดยโลโก้นี้สามารถนำไปใช้ประโยชน์ในการสร้างภาพลักษณ์องค์กรหรือใช้ในการประชาสัมพันธ์หรือสามารถนำโลโก้ที่ได้ใส่ในสื่อประชาสัมพันธ์, ป้ายโฆษณา, สกรีนลงบนเสื้อ เพื่อการผลิตเพื่อการจำหน่ายได้โดยการออกแบบกราฟิกเอกลักษณ์ชุมชน

ที่	คณะ/หน่วยงาน	ชื่อผลงาน	ผลการดำเนินงาน	
			สร้างมูลค่าเพิ่มให้กับ (ชื่อหน่วยงาน)	สร้างคุณค่าทางวิชาการ (ชื่อหน่วยงาน)
				<p>ประวัติศาสตร์บ้านเชียงเหียน ที่ศึกษาวิจัยถึงอัตลักษณ์ ความเป็นชุมชนบ้านเชียง เหียน แนวทางในการ ออกแบบกราฟิกที่สะท้อน ออกมาในรูปแบบภาพกราฟิก ตรา สัญลักษณ์ในรูปแบบใด โดยใช้กรอบแนวคิดในการ วิจัย แบบ R&D (Reserch & Development) อัตลักษณ์ ความเป็นชุมชนบ้านเชียง เหียน เป็นการศึกษาข้อมูลชั้น ปฐมภูมิและขั้นทุติยภูมิ (R Research) ที่แสดงให้เห็นถึง ลักษณะของอัตลักษณ์ที่โดดเด่น เด่นของชุมชนบ้านเชียงเหียน ในแบบรูปธรรมและ นามธรรม ด้วยวิธีการสืบค้น ข้อมูล การลง พื้นที่สำรวจ สอบถาม พูดคุย จดบันทึก ถ่ายภาพ และการสัมภาษณ์ แบบกลุ่ม (Focus Group) กับกลุ่ม ตัวอย่างที่เป็นกลุ่ม แกนนำชุมชนทั้ง 3 หมู่ใน พื้นที่บ้านเชียงเหียน ได้ผล การค้นหาอัตลักษณ์ที่โดดเด่น ดังนี้ รูปธรรม ด้านสถานที่ ได้แก่ สิมโบราณ ศาลปู่ตา/ ศาลญาแม่ นาง คูเมืองทั้ง 5 พิพิธภัณฑ์ปู่ไท ด้านวัตถุ สิ่งของที่สำคัญ ได้แก่ ฮ่อง สามตุ่ม ไหโบราณ รูปปั้นช้าง ม้า ด้านบุคคลสำคัญ ได้แก่ เจ้าเมืองเชียงเหียน ปราชญ์ ชาวบ้านด้านต่าง ๆ ด้านสัตว์ ประจำถิ่น สิ่งมีชีวิตอื่น ๆ ได้แก่ กระจอกต่อน เต่า ต้นมะขามยักษ์ นามธรรม ด้านประเพณี วัฒนธรรม คำ สอน ได้แก่ บุญบั้งไฟ ฮีต 12 คอง 14 บุญบ้าน และบุญข้าฮะ</p>

ที่	คณะ/หน่วยงาน	ชื่อผลงาน	ผลการดำเนินงาน	
			สร้างมูลค่าเพิ่มให้กับ (ชื่อหน่วยงาน)	สร้างคุณค่าทางวิชาการ (ชื่อหน่วยงาน)
2	คณะศึกษาศาสตร์	โครงการเรื่อง "การพัฒนาโมบายแพพลิเคชันส่งเสริมการเรียนรู้ของเด็กที่มีความบกพร่องด้านการอ่านในโรงเรียนขนาดเล็ก"		อาจารย์มีความสนใจในการพัฒนาตนเองด้านงานวิจัยกับองค์กรภายนอก จึงทำให้มีผลที่เชื่อมโยงสร้างคุณค่าทางวิชาการหรือสร้างมูลค่าเพิ่มให้กับหน่วยงานภาครัฐหรือเอกชนหรือชุมชนหรือสังคม
3	คณะกรรมการบัญชีและการจัดการ	ระบบประเมินผลการปฏิบัติงานสำหรับสายวิชาการ คณะกรรมาธิการบัญชีและการจัดการ		คณะมนุษยศาสตร์และสังคมศาสตร์ มหาวิทยาลัยมหาสารคาม
4	คณะศิลปกรรมศาสตร์	1) โครงการพัฒนาและยกระดับสินค้าหนึ่งตำบลหนึ่งผลิตภัณฑ์ด้วย วิทยาศาสตร์ เทคโนโลยีและนวัตกรรม กลุ่มอาชีพ ผลิตภัณฑ์จักสานหวาย บ้านทับทิมสยาม 07 ตำบลบักดอง อำเภอบึงสามพัน จังหวัดศรีสะเกษ	กลุ่มอาชีพผลิตภัณฑ์จักสานหวาย ตั้งอยู่เลขที่ 209 หมู่ที่ 15 บ้านทับทิมสยาม 07 ตำบลบักดอง อำเภอบึงสามพัน จังหวัดศรีสะเกษ	
		2) โครงการพัฒนาและยกระดับสินค้าหนึ่งตำบลหนึ่งผลิตภัณฑ์ด้วย วิทยาศาสตร์ เทคโนโลยีและนวัตกรรม กลุ่มแม่บ้านหัตถกรรมครัวเรือนบ้านหัวช้าง บ้านหัวช้าง บ้านเลขที่ 33 หมู่ที่ 8 บ้านหัวช้าง ตำบลหนองแค อำเภอราศีไศล จังหวัดศรีสะเกษ	กลุ่มแม่บ้านหัตถกรรมครัวเรือนบ้านหัวช้าง บ้านเลขที่ 33 หมู่ที่ 8 บ้านหัวช้าง ตำบลหนองแค อำเภอราศีไศล จังหวัดศรีสะเกษ	
		3) โครงการพัฒนาและยกระดับสินค้าหนึ่งตำบลหนึ่งผลิตภัณฑ์ด้วย วิทยาศาสตร์ เทคโนโลยีและนวัตกรรม กลุ่มอาชีพจักสานกระดาษ บ้านโนนสำนั ตำบลหญ้าปล้อง อำเภอเมือง จังหวัดศรีสะเกษ	กลุ่มอาชีพจักสานบ้านโนนสำนั ตั้งอยู่ที่ 200/1 หมู่11 บ้านโนนสำนั ตำบลหญ้าปล้อง อำเภอเมือง จังหวัดศรีสะเกษ	
5	คณะกรรมการท่องเที่ยวและการโรงแรม	1) การพัฒนาการท่องเที่ยวเชิงวัฒนธรรมอย่างยั่งยืน ภายใต้การมีส่วนร่วมของประชาชนหมู่บ้านกลองยาว		กลุ่มผลิตภัณฑ์กลองยาว บ้านตลาด ต.บ้านหวาย อ.วาปีปทุม จ.มหาสารคาม

ที่	คณะ/หน่วยงาน	ชื่อผลงาน	ผลการดำเนินงาน	
			สร้างมูลค่าเพิ่มให้กับ (ชื่อหน่วยงาน)	สร้างคุณค่าทางวิชาการ (ชื่อหน่วยงาน)
		ต.บ้านหวาย อ.วาปีปทุม จ.มหาสารคาม		
		2) แนวทางในการพัฒนา ศักยภาพโรงแรมขนาดเล็ก สำหรับนักท่องเที่ยวเชิง ศาสนา ในเขตอำเภอนาดูน จังหวัดมหาสารคาม		เพียงฟ้ารีสอร์ท อ.นาดูน จ.มหาสารคาม
		3) การศึกษาและรวบรวม ข้อมูลเกี่ยวกับร้านอาหารและ อาหารท้องถิ่นอีสานเพื่อ ส่งเสริมการท่องเที่ยวเชิง อาหารในจังหวัดมหาสารคาม	ร้านอาหารกินข้าวกับแม่	น.ส.ปารณีย์ บุญไชย คณะกรรมการท่องเที่ยวและการ โรงแรม
		4) ศักยภาพไร่นาสมพงค์ ภู ช่างน้อย จ.ชัยภูมิ เพื่อพัฒนา เป็นแหล่งท่องเที่ยวโดยชุมชน เชิงสร้างสรรค์ บนฐานศาสตร์ พระราชทาน วิถีชีวิต และ นวัตกรรม		- โรงเรียนร่วมราษฎร์ วิทยานุกูล จ.ชัยภูมิ - ไร่นาสมพงค์ ภูช่างน้อย จ.ชัยภูมิ
		5) การพัฒนาสูตรอาหาร พื้นบ้านในจังหวัดมหาสารคาม สำหรับจัดรูปแบบการ ให้บริการตามหลักมาตรฐาน อาหารสากล	- โรงเรียนผู้สูงอายุเมือง ท่าขอนยาง - กลุ่มส่งเสริมเศรษฐกิจ พอเพียงไทดงน้อย อ.นาดูน จ.มหาสารคาม	
		6) การวางแผนกลยุทธ์ทาง การตลาดเพื่อพัฒนาการ ท่องเที่ยวชายแดน และการ ท่องเที่ยวเมืองรอง		- ร้านค้าส่งสินค้าจังหวัด หนองคาย - การท่องเที่ยวแห่งประเทศไทย สำนักงานอุดรธานี - นายพิรุณ จิตรยังยืน เจ้าของร้านค้าปลีก
6	วิทยาลัยการเมืองการ ปกครอง	1) แนวทางการพัฒนาการ บริหารจัดการชุมชนโดยการ ใช้ทุนทางวัฒนธรรม: กรณีศึกษาตำบลดงบัง อำเภอนาดูน จังหวัดมหาสารคาม		องค์การบริหารส่วนตำบล ดงบัง
		2) การพัฒนาทรัพยากร มนุษย์: การสื่อสารผ่านสื่อออนไลน์ อย่างสร้างสรรค์		เทศบาลเมืองมหาสารคาม
		3) ตู้อัจฉริยะรู้กฎหมาย (Brilliant Law)		ที่ว่าการอำเภอกันทรวิชัย จังหวัดมหาสารคาม

ที่	คณะ/หน่วยงาน	ชื่อผลงาน	ผลการดำเนินงาน	
			สร้างมูลค่าเพิ่มให้กับ (ชื่อหน่วยงาน)	สร้างคุณค่าทางวิชาการ (ชื่อหน่วยงาน)
7	วิทยาลัยดุริยางคศิลป์	-	-	-
8	คณะวัฒนธรรมศาสตร์	1) กระบวนการเรียนรู้ในการผลิตสื่อทางวัฒนธรรมโดยกรมีส่วนร่วมของชุมชนจังหวัดมหาสารคาม		องค์การบริหารส่วนตำบลหัวแก้ว ต.หัวแก้ว อ.ยางตลาด จ.กาฬสินธุ์
		2) ภูมิปัญญาการสร้างบ้านดินเพื่อการอยู่อาศัยในจังหวัดมหาสารคาม		กลุ่มวิสาหกิจชุมชนชรวพัฒนาธรรมสมุนไพรอีสาน
		3) การพัฒนารูปแบบผ้าพื้นเมืองภูเก็ต สุนาภูยศิลป์ร่วมสมัย		สำนักงานพัฒนาชุมชน อ.เมืองภูเก็ต จ.ภูเก็ต
9	คณะนิติศาสตร์	-	-	-
	กลุ่มวิทยาศาสตร์และเทคโนโลยี			
10	คณะวิทยาศาสตร์	1) โครงการ “การบูรณาการสหวิทยาเพื่อการพัฒนาชุมชนคำแคนอย่างยั่งยืน	-	ตำบลคำแคน อำเภอมัญจาคีรี จังหวัดขอนแก่น
11	คณะเทคโนโลยี	1) โครงการ การพัฒนาผลิตภัณฑ์สปาเก็ตตี้และซอสพร้อมบริโภคบรรจุภาชนะปิดสนิท - พัฒนาผลิตภัณฑ์สปาเก็ตตี้และซอส มีอายุ ไม่เน่าเสียอย่างน้อย 9 เดือน ที่อุณหภูมิห้อง - การประยุกต์ใช้องค์ความรู้และนวัตกรรม ในการจัดทำผลิตภัณฑ์ข้าวเหนียวหมุย่างสเตอริไลซ์ ที่สามารถเก็บได้นาน 2 ปี ที่อุณหภูมิห้อง	1. บริษัทศรีเชียงใหม่ อุตสาหกรรม 2. ประชาชน ชาวจังหวัดอุบลราชธานี ที่ได้รับผลกระทบจากอุทกภัย	
		2) โครงการพัฒนาเครื่องแปรรูปอาหารสุญญากาศ เอนกประสงค์สำหรับวิสาหกิจชุมชน (เอสเอ็มอี) เพื่อผลิตน้ำอ้อยก้อน	1. ห้างหุ้นส่วนจำกัด ก้าวไกลเอ็นเตอร์ไพรส์ ได้เทคโนโลยีการผลิตเครื่องแปรรูปอาหารแบบสุญญากาศ 2. วิสาหกิจชุมชนผู้ผลิตน้ำอ้อยบ้านหนองแซ่ ต.จุมจัง อ.ภูผินารายณ์ จ.กาฬสินธุ์ ได้เทคนิคการผลิตน้ำอ้อย เพิ่มคุณภาพผลิตภัณฑ์ และลดระยะเวลาการผลิต	

ที่	คณะ/หน่วยงาน	ชื่อผลงาน	ผลการดำเนินงาน	
			สร้างมูลค่าเพิ่มให้กับ (ชื่อหน่วยงาน)	สร้างคุณค่าทางวิชาการ (ชื่อหน่วยงาน)
		3) ชุดเพาะฟักปลาชนิดเคลื่อนที่ (Tilapia Mobile Hatchery) ได้รับรางวัลชนะเลิศ “นวัตกรรมสร้างสรรค์ชุมชน” โครงการ “กล้าใหม่...ใฝ่รู้” ปีที่ 13 ของธนาคารไทยพาณิชย์ รับถ้วยรางวัลพระราชทานจากสมเด็จพระเทพรัตนราชสุดาฯ สยามบรมราชกุมารี	1. เกษตรกร บ้านมะโหม หมู่ที่ 8 ตำบลหนองซอน อำเภอเขียงยืน จังหวัดมหาสารคาม 2. บ้านยางน้อย หมู่ที่ 1, 2, 14 ตำบลยางน้อย อำเภอโกสุมพิสัย จังหวัดมหาสารคาม 3. ประมงจังหวัดมหาสารคาม	
		4) โครงการพัฒนาผลิตภัณฑ์และมาตรฐาน สินค้า OTOP เกษตรแปรรูป	ผู้ประกอบการหนึ่งตำบลหนึ่งผลิตภัณฑ์ จำนวน 23 กลุ่ม ใน 20 จังหวัด ในพื้นที่สำนักงานส่งเสริมและพัฒนาการเกษตรเขตที่ 4 จังหวัดขอนแก่น	
12	คณะวิศวกรรมศาสตร์	โครงการฝึกอบรมเชิงปฏิบัติการเทคโนโลยี และการสร้างนวัตกรรม เครื่องจักรกลเกษตรสำหรับพืชเศรษฐกิจในเขตกลุ่มจังหวัดร้อยแก่นสารสินธุ์ โดยได้นำเอาองค์ความรู้ด้านวิศวกรรมที่ผ่านกระบวนการแปรรูปผลิตข้างฮางงอกให้มีคุณภาพสูง	1. วิชาทกิจชุมชนศูนย์ผลิตเมล็ดพันธุ์ข้าวตำบลเขียงใหม่ อ.โพธิ์ชัย จ.ร้อยเอ็ด 2. วิชาทกิจชุมชนศูนย์ผลิตเมล็ดพันธุ์ข้าวชุมชนบ้านโนนรัง ต.สาวะถี อ.เมือง จ.ขอนแก่น 3. ศูนย์เรียนรู้เศรษฐกิจพอเพียงในโครงการพระราชดำริบ้านหนองฝือก ต.หนองทุ่ม อ.วาปีปทุม จ.มหาสารคาม 4. กลุ่มเกษตรกรผสมผสานนานโนนแคน ต.เวียงสะอาด อ.พยัคฆภูมิพิสัย จ.มหาสารคาม 5. วิชาทกิจชุมชนศูนย์คัดเมล็ดพันธุ์ข้าวบ้านดงลิง ต.เจาทา อ.กมลาไสย จ.กาฬสินธุ์	
13	คณะสถาปัตยกรรมศาสตร์ฯ	1) โครงการการพัฒนาศักยภาพชุมชนด้วยต้นทุนทางวัฒนธรรมและกระบวนการออกแบบสร้างสรรค์อย่าง		ชุมชนบ้านหนองโนใต้ อำเภอ นาตูน จังหวัดมหาสารคาม

ที่	คณะ/หน่วยงาน	ชื่อผลงาน	ผลการดำเนินงาน	
			สร้างมูลค่าเพิ่มให้กับ (ชื่อหน่วยงาน)	สร้างคุณค่าทางวิชาการ (ชื่อหน่วยงาน)
		บูรณาการ บ้านหนองโนใต้ ตำบลนาตุ่น อำเภอนาตุ่น จังหวัดมหาสารคาม		
		2) โครงการแนวทางการ พัฒนาพื้นที่ศูนย์การเรียนรู้ และท่องเที่ยวเชิงนิเวศ วัฒนธรรมหนองเรือ : องค์การ บริหารส่วนตำบลกมลาไสย อำเภอกมลาไสย จังหวัด มหาสารคาม		องค์การบริหารส่วนตำบล กมลาไสย อำเภอกมลาไสย จังหวัดกาฬสินธุ์
		3) โครงการการจัดการขยะ ชุมชนแบบมีส่วนร่วมใน เทศบาลตำบลท่าขอนยางและ เทศบาลตำบลขามเรียง อำเภอกันทรวิชัย จังหวัด มหาสารคาม		เทศบาล ตำบลท่าขอนยาง และเทศบาลตำบลขามเรียง อำเภอกันทรวิชัย จังหวัด มหาสารคาม
14	คณะวิทยาการ สารสนเทศ	1) โครงการ "สารสนเทศ สำหรับรวบรวมนํ้ามันดิบเพื่อ การติดตามการเพิ่มคุณภาพ นํ้ามันของสหกรณ์ผู้เลี้ยงโคนม โคกก่อ จำกัดจังหวัด มหาสารคาม"	สหกรณ์ผู้เลี้ยงโคนมโคก ก่อก จำกัดจังหวัด มหาสารคาม	
		2) ระบบกราฟิกค้นหาเส้นทาง ร้านค้าสำหรับตลาดคอมมูน ลิตี้มอลล์ขนาดใหญ่	บริษัท วราสิริ จำกัด	
15	คณะสิ่งแวดล้อมและ ทรัพยากรศาสตร์	-	-	-
16	สถาบันวิจัยวลัยรุกขเวช	1) โครงการการประเมิน คุณลักษณะของมะเขือเทศ เชอร์รี่สายพันธุ์ใหม่	ชุมชนตำบลโพนงาม อำเภอกุสุมาลย์ จังหวัด มหาสารคาม	
		2) โครงการการจัดทำแผนเพื่อ การอนุรักษ์และใช้ประโยชน์ ของพืชในตำรับบำรุงนํ้านม และศักยภาพการผลิต สมุนไพรของชุมชนในเชิง พานิชย์		มหาวิทยาลัยมหาสารคาม
		3) โครงการการศึกษารวบรวม ข้อมูลภูมิปัญญาแปงหอมผู้ ไทยของกลุ่มชาติพันธุ์ผู้ไทยใน ภาคตะวันออกเฉียงเหนือของ ประเทศไทย		มหาวิทยาลัยมหาสารคาม

ที่	คณะ/หน่วยงาน	ชื่อผลงาน	ผลการดำเนินงาน	
			สร้างมูลค่าเพิ่มให้กับ (ชื่อหน่วยงาน)	สร้างคุณค่าทางวิชาการ (ชื่อหน่วยงาน)
		4) โครงการอนุรักษ์สายพันธุ์ แตงขาวหนามดำเพื่อฟื้นฟู มรดกทางวัฒนธรรมของ ชุมชนแก้ง อำเภอมือเมือง จังหวัด มหาสารคาม	ชุมชนแก้ง อำเภอมือเมือง จังหวัดมหาสารคาม	
		5) โครงการภูมิปัญญากระติบ ข้าวกับวิถีชาวอีสานในกลุ่ม ชาติพันธุ์ ภาค ตะวันออกเฉียงเหนือ เป็น โครงการวิจัยด้านทำนุบำรุง ศิลปวัฒนธรรม	ชุมชนกุดบอด อำเภอลือ วง จังหวัดกาฬสินธุ์	
		6) โครงการสำรวจความ หลากหลายและภูมิปัญญา สมุนไพรสำหรับสุขภาพระดับ ชุมชน จังหวัดชัยภูมิ จังหวัด บุรีรัมย์ จังหวัดสุรินทร์		มหาวิทยาลัยมหาสารคาม
		7) ารค้นพบชนิดพันธุ์ ใหม่ <i>Kaempferia</i> <i>mahasarakhamensis</i> , a new species from Thailand		มหาวิทยาลัยมหาสารคาม
	กลุ่มวิทยาศาสตร์ สุขภาพ			
17	คณะแพทยศาสตร์	1) โครงการฟื้นฟูสมรรถภาพ คนพิการแบบมีส่วนร่วม ระหว่างหน่วยงานภาครัฐ ท้องถิ่น ชุมชน และคนพิการ	- กองทุนสนับสนุนการ สร้างเสริมสุขภาพ (สสส) - มูลนิธิเครือข่ายพัฒนา ศักยภาพผู้นำการสร้างสุข ภาวะ - คณะแพทยศาสตร์ มหาวิทยาลัยมหาสารคาม - ชุมชน	- กองทุนสนับสนุนการสร้าง เสริมสุขภาพ (สสส) - มูลนิธิเครือข่ายพัฒนา ศักยภาพผู้นำการสร้างสุข ภาวะ - คณะแพทยศาสตร์ มหาวิทยาลัยมหาสารคาม - ชุมชน
18	คณะเภสัชศาสตร์	1) โครงการสร้างความเข้ม แข็งในการจัดการปัญหาจาก การบริโภคเครื่องดื่มแ ลกอฮอล์ และการพัฒนา ศักยภาพทางด้านวิชาการเพื่อ พัฒนานโยบายแอลกอฮอล์ ในประเทศกำลังพัฒนา		กลุ่มพัฒนาวิชาการ สำนัก คณะกรรมการควบคุม เครื่องดื่มแอลกอฮอล์
19	คณะพยาบาลศาสตร์	1) โครงการวิจัยเรื่องผลของ การให้ข้อมูลตามแบบแผน ความเชื่อด้านสุขภาพต่อพฤติ		หอผู้ป่วยศัลยกรรมหญิง โรงพยาบาลมหาสารคาม

ที่	คณะ/หน่วยงาน	ชื่อผลงาน	ผลการดำเนินงาน	
			สร้างมูลค่าเพิ่มให้กับ (ชื่อหน่วยงาน)	สร้างคุณค่าทางวิชาการ (ชื่อหน่วยงาน)
		กรรมสุขภาพของผู้ที่มีเลือด ทางเดินอาหารส่วนต้น		
20	คณะสาธารณสุขศาสตร์	-	-	-
21	คณะสัตวแพทยศาสตร์	1) วิธีผ่าตัดท่อทางเดิน ปัสสาวะในแมววิธีใหม่ โดยนำ เนื้อเยื่อจากลิ้นมาทำเป็น graft และต่อทางเดินปัสสาวะ ใหม่ให้แมวเพศผู้ที่มีปัญหาท่อ ปัสสาวะฉีกขาดซ้ำซ้อนได้ กลับมาใช้ชีวิตได้ใกล้เคียงกับ ชีวิตปกติ		โรงพยาบาลสัตว์ มหาวิทยาลัยเกษตรศาสตร์ หัวหิน ซึ่งนายสัตวแพทย์ ประจำโรงพยาบาลสัตว์ มหาวิทยาลัยเกษตรศาสตร์ หัวหิน

ตัวชี้วัด 2.1.3 จำนวนโครงการวิจัย หรืองานสร้างสรรค์ หรือสิ่งประดิษฐ์เชิงบูรณาการสหวิชา

ที่	คณะ/หน่วยงาน	ชื่อผลงาน	ผู้วิจัย/ผู้ร่วมวิจัย	บูรณาการสหวิชาการระหว่าง
ระดับมหาวิทยาลัย			รวมจำนวน โครงการ	95 โครงการ
กลุ่มมนุษยศาสตร์และสังคมศาสตร์				
1	คณะมนุษยศาสตร์และสังคมศาสตร์	1) โครงการวิจัยเรื่องผล ตอบรับของการเรียนรู้ การแปลร่วมผ่าน ผ่าน Google Classroom App: กรณีศึกษาการฝึก การแปลผ่านเทคโนโลยี สมัยใหม่ ณ สถาบันการศึกษา ระดับสูงแห่งหนึ่งใน ภาค ตะวันออกเฉียงเหนือ ของประเทศไทย	ผู้ช่วยศาสตราจารย์ ดร. ประวีณรตา สุขรัตน์ฤทธิ	บูรณาการโครงการวิจัย ร่วมกับ นางสาวพิชามณูช สุขรัตน์ฤทธิ นักวิชาการช่าง ศิลป์ (คอมพิวเตอร์ กราฟฟิก) สาขาเทคโนโลยี การศึกษา สำนักเทคโนโลยี การศึกษา มหาวิทยาลัย สุโขทัย ธรรมมาธิราช
		2) โครงการแนวทาง การพัฒนาการบริหาร จัดการชุมชนโดยการใช้ ทุนทางวัฒนธรรม: กรณีศึกษาตำบลดงบัง อำเภอนาดูน จังหวัด มหาสารคาม	อาจารย์ธัญญรัตน์ ไชย คราม และอาจารย์วิจิรา ภรณ์ วรรมโชติ ดำเนิน โครงการวิจัยร่วมกับ อาจารย์กันตา วิลาชัย จากวิทยาลัยการเมืองการ ปกครอง และอาจารย์เจน จิรา นาเมืองรักษ์ จาก คณะสถาปัตยกรรม ศาสตร์ฯ	เป็นโครงการวิจัยเพื่อการ พัฒนาการบริหารจัดการ ชุมชนโดยการใช้ทุนทาง วัฒนธรรม บูรณาการ โครงการร่วมกับอาจารย์ จากวิทยาลัยการเมืองการ ปกครอง จากคณะ สถาปัตยกรรมศาสตร์ฯ โดยบูรณาการการมีส่วน ร่วมของชุมชนเพื่อการ เรียนรู้การใช้อุปกรณ์ทาง ระบบสารสนเทศภูมิศาสตร์ จัดทำแผนที่ชุมชนตำบล

ที่	คณะ/หน่วยงาน	ชื่อผลงาน	ผู้วิจัย/ผู้ร่วมวิจัย	บูรณาการสหวิชาการหว่าง
				<p>ดงบัง อำเภอนาดูน จังหวัดมหาสารคาม ใช้วิธีการประยุกต์ระบบภูมิสารสนเทศกับงานวิจัยพื้นฐานทางด้านการพัฒนาชุมชนนำข้อมูลที่ได้จากการสำรวจมาจัดทำระบบภูมิสารสนเทศเพื่อสนับสนุนการพัฒนาเมืองนำอยู่ศึกษาศิลปวัฒนธรรมของคนในชุมชน โดยการเก็บรวบรวมข้อมูลภาคสนามสัมภาษณ์ประชาชนโดยสุ่มประกอบการใช้แบบสอบถาม การกำหนดตำแหน่งพิกัดหลังคาเรือนสถานที่ราชการในท้องถิ่นด้วยระบบภูมิสารสนเทศ จากนั้นนำข้อมูลทั้งที่เป็นข้อมูลจากการสำรวจสัมภาษณ์ภาคสนามและข้อมูลที่ได้จากการวิเคราะห์ไปจัดประชุมในการพัฒนาร่วมกับองค์การบริหารส่วนตำบล และชุมชน และจัดทำการเผยแพร่ข้อมูลการบริหารจัดการชุมชน</p>
		<p>3) โครงการวิจัยภายนอกเรื่อง การพัฒนานวัตกรรมระบบสวัสดิการชุมชนอีสานในบริบทที่เปลี่ยนแปลง</p>	<p>อาจารย์นิรันดร คำนุ</p>	<p>เป็นการบูรณาการความรู้ร่วมกันเพื่อ การพัฒนานวัตกรรมระบบสวัสดิการชุมชนอีสาน เช่น นักวิจัยจาก พมจ. พัฒนาสังคมและความมั่นคงของมนุษย์ นักวิจัยจาก พอช.สถาบันพัฒนาองค์กรชุมชน (ซึ่งมีคนมีความรู้เกี่ยวกับซอฟต์แวร์มาร่วมกันพัฒนาระบบฐานข้อมูลสวัสดิการชุมชน) มีนักวิจัยร่วมจาก คณะศึกษาศาสตร์ มหาวิทยาลัยราชภัฏศรีสะเกษ นักวิจัยที่เชี่ยวชาญด้านสังคมวิทยาจาก มหาวิทยาลัยราชภัฏบุรีรัมย์</p>

ที่	คณะ/หน่วยงาน	ชื่อผลงาน	ผู้วิจัย/ผู้ร่วมวิจัย	บูรณาการสหวิชาชีพ
				โดยดำเนินการวิจัยบนฐาน CBR และร่วมกันศึกษาเกี่ยวกับระบบการติดตามหนุนเสริมงานสวัสดิการชุมชนอีสาน ที่ตอบโจทย์ความต้องการของคนในพื้นที่ รวมถึงร่วมกันตรวจสอบและทบทวนความรู้สถานภาพความรู้ของงานสวัสดิการชุมชนภาคอีสานให้ชัดเจน เพื่อการพัฒนานวัตกรรมระบบสวัสดิการในชุมชนอีสาน
2	คณะศึกษาศาสตร์	โครงการ “การพัฒนาคุณภาพการศึกษาโรงเรียนขนาดเล็กเพื่อแก้ปัญหาการอ่านไม่ออก	ผศ.ดร.จิระพร ชะโน	-สาขาหลักสูตรและการสอน -สาขาเทคโนโลยีการศึกษา
3	คณะกรรมการบัญชีและการจัดการ	1) โมเดลการยอมรับเทคโนโลยี : หลักฐานการใช้เทคโนโลยี NodeMSU ในการควบคุมโรงเพาะเห็ดในประเทศไทย	ดร.พงศธร ต้นตระบันชาติย์ ผศ.ดร.มณีนรัตน์ วงษ์ซิ้ม อ.โอฬาริก สุรินตะ	สาขาวิชาธุรกิจระหว่างประเทศ และ สาขาวิชาคอมพิวเตอร์ธุรกิจ คณะกรรมการบัญชีและการจัดการ
		2) ระบบประเมินผลการปฏิบัติงานสำหรับสายวิชาการ (TOR) คณะกรรมการบัญชีและการจัดการ	ผศ.ดร.กิตติพล วิแสง อาจารย์ประจำสาขาวิชาคอมพิวเตอร์ธุรกิจ และ คณะมนุษยศาสตร์และสังคมศาสตร์ มหาวิทยาลัยมหาสารคาม	สาขาวิชาคอมพิวเตอร์ธุรกิจ คณะกรรมการบัญชีและการจัดการ และ คณะมนุษยศาสตร์และสังคมศาสตร์ มหาวิทยาลัยมหาสารคาม
		3) การประเมินผลระบบสารสนเทศการปฏิบัติสหกิจศึกษาระดับปริญญาตรี คณะกรรมการบัญชีและการจัดการ	อาจารย์ ดร.นิพนธ์ เมืองโคตร	สาขาวิชาคอมพิวเตอร์ธุรกิจ คณะกรรมการบัญชีและการจัดการ และ งานสหกิจศึกษา ฝ่ายกิจการนิสิต คณะกรรมการบัญชีและการจัดการ
4	คณะศิลปกรรมศาสตร์	1) โครงการพัฒนาและยกระดับสินค้าหนึ่งตำบลหนึ่งผลิตภัณฑ์ด้วยวิทยาศาสตร์ เทคโนโลยี และนวัตกรรม กลุ่มแม่บ้านหัตถกรรมครัวเรือนบ้านหัวช้าง บ้านหัว	รศ.ดร.ศักดิ์ชาย ลีภักขา รศ.ดร.อาคม เสี่ยมวิบูล อ.ปรีชา นวลน้อม	- สาขาทัศนศิลป์ - สาขาการออกแบบและพัฒนาผลิตภัณฑ์

ที่	คณะ/หน่วยงาน	ชื่อผลงาน	ผู้วิจัย/ผู้ร่วมวิจัย	บูรณาการสหวิชาชีพ
		ช่าง บ้านเลขที่ 33 หมู่ที่ 8 บ้านหัวช้าง ตำบลหนองแคน อำเภอราศีไศล จังหวัดศรีสะเกษ		
		2) โครงการพัฒนาและยกระดับสินค้าหนึ่งตำบลหนึ่งผลิตภัณฑ์ด้วยวิทยาศาสตร์ เทคโนโลยี และนวัตกรรม กลุ่มอาชีพจักสานกระดาษ บ้านโนนสำนัก ตำบลหญ้าปล้อง อำเภอเมือง จังหวัดศรีสะเกษ	รศ.ดร.ศักดิ์ชาย สิกขา ผศ.ดร.วุฒิพงษ์ โรจน์เชษมศรี อ.อภิเชษฐ์ ตีคดี	- สาขาทัศนศิลป์ - สาขาการออกแบบและพัฒนาผลิตภัณฑ์
5	คณะกรรมการท่องเที่ยวและการโรงแรม	1) แนวทางการพัฒนาสิ่งอำนวยความสะดวกการท่องเที่ยว เพื่อคนทั้งมวลที่พระธาตุนาดูน จังหวัดมหาสารคาม	1) อ.ดร.ละเอียด ศิลาน้อย 2) อ.ดร.วันทกาญจน์ สี่มาโรฤทธิ์ 3) อ.ณัฐพงษ์ ฉายแสงประทีป 4) อ.ดร.วัฒนา ทนงค์แฝง	1) สาขาการจัดการการท่องเที่ยว (มมส) 2) สาขาการโรงแรม (ม.เทคโนโลยีธบุรี)
		2) การจัดเส้นทาง การท่องเที่ยวและหาที่ตั้งจุดจำหน่ายสินค้าสนับสนุนการท่องเที่ยว กรณีศึกษาจังหวัดมหาสารคาม	1) ผศ.ดร.กันทิมาลย์ จินดาประเสริฐ 2) ศ.ดร.ระพีพันธ์ ปีตาคะโส	1) สาขาการจัดการการท่องเที่ยว (มมส) 2) สาขาวิศวกรรมศาสตร์ (ม.อุบลราชธานี)
		3) แนวทางการพัฒนาการมีส่วนร่วมของชุมชนและความพร้อมของแหล่งท่องเที่ยวชุมชนสะพานไม้แกดำ ตำบลแกดำ อำเภอแกดำ จังหวัดมหาสารคาม	1) อ.ดร.ลินจง โพชารี 2) นางสาววิจิตติกา ทางชั้น 3) นางกาญจนา มูลสุวรรณ	1) สาขาการจัดการการท่องเที่ยว (มมส) 2) สาขาบริหารธุรกิจ (ม.ขอนแก่น)
		4) การพัฒนานวัตกรรมส่งเสริมการท่องเที่ยวแบบโฮมสเตย์	1) อ.ดร.ปารณีย์ บุญไชย 2) นางสาวพจน์ศิริรินทร์ ลิ้มปิ่นนัท	1) สาขาการจัดการการท่องเที่ยว (มมส) 2) สาขาเทคโนโลยีสารสนเทศ (ม.รภ.มหาสารคาม)
		5) รูปแบบการท่องเที่ยวชุมชนเชิงสุขภาพของจังหวัด	1) อ.ดร.วันทกาญจน์ สี่มาโรฤทธิ์ 2) ผศ.สุวิชา ศรีถาน 3) อ.ดร.นันทนา อุ่นเจริญ	1) สาขาการจัดการการท่องเที่ยว

ที่	คณะ/หน่วยงาน	ชื่อผลงาน	ผู้วิจัย/ผู้ร่วมวิจัย	บูรณาการสหวิชาการระหว่าง
		มหาสารคาม เพื่อการ ท่องเที่ยวอย่างยั่งยืน	4) ผศ.ดร.รัชนี นามมาตย์	2) สาขาการจัดการโรงแรม 3) สถาบันวิจัยวลัยรุกขเวช (มมส)
6	วิทยาลัยการเมืองการปกครอง	1) แนวทางการ พัฒนาการบริหาร จัดการชุมชนโดยการใช้ ทุนทางวัฒนธรรม: กรณีศึกษาตำบลดงบัง อำเภอนาดูน จังหวัด มหาสารคาม	1) อาจารย์กันตา วิลาชัย 2) อาจารย์ธัญญรัตน์ ไชยสงคราม	1) สาขาวิชารัฐประศาสน ศาสตร์ 2) ภาควิชาภูมิศาสตร์
		2) การพัฒนาทรัพยากร มนุษย์: การสื่อสารผ่าน สื่อออนไลน์อย่าง สร้างสรรค์	1) ผศ.จีรศักดิ์ โปกากวิน 2) อาจารย์จินตนา เมืองแมน	1) สาขาวิชารัฐประศาสน ศาสตร์ 2) สาขาวิชาการเมืองการ ปกครอง
		3) ตู้อัจฉริยะรู้กฎหมาย (Brilliant Law)	1) อาจารย์อ่องอาจ ชาญประสิทธิ์ชัย 2) อาจารย์ ดร.วนิดา พรหมล้ำ	1) สาขาวิชาการเงิน 2) สาขาสหิทธิมนุษยชน ศึกษา
7	วิทยาลัยดุริยางคศิลป์	1) โปรแกรมพิมพ์โน้ต ดนตรีไทย	ผศ.วรกรกร สีโย	บูรณาการโดยนำเอาองค์ ความรู้สาขาวิชาด้าน IT มา ผลิตผลงานเพื่อนำมาใช้ใน การจัดการเรียนการสอน
		2) เปียโนลายลำ บท เพียงเปียโนสำเนียง อีสาน	ผศ.อรรคพงศ์ ภูลายยาว	มีการบูรณา รายวิชาดนตรี พื้นบ้านและดนตรีตะวันตก
		3) การเรียบเรียงเสียง ประสานสำหรับวง ออร์เคสตรา "คอร์ส ลูกทุ่งอีสานผสม ออร์เคสตรา"	ผศ.ณรงค์รัชช วรมิตรไมตรี	มีการบูรณา รายวิชาดนตรี พื้นบ้านและดนตรีตะวันตก
		4) หมอลำล้ำสมัย All Thidsa Band	อ.อาทิตย์ คำหงษ์ษา	มีการบูรณา รายวิชาดนตรี พื้นบ้านและดนตรีตะวันตก
8	คณะวัฒนธรรมศาสตร์	1) โครงการวิจัยเรื่อง การพัฒนาภาพชกสูงงาน หัตถศิลป์สร้างสรรค์	อ.ดร.ยุทธพงษ์ ต้นประดู่	บูรณาการดำเนินงาน ระหว่างหน่วยงาน คณะ มนุษยศาสตร์และ สังคมศาสตร์ มหาวิทยาลัย ราชภัฏภูเก็ต ร่วมกับ คณะ วัฒนธรรมศาสตร์ มหาวิทยาลัยมหาสารคาม
		2) โครงการวิจัยเรื่อง เสื่อทอ : การออกแบบ ลวดลายเพื่อพัฒนา ผลิตภัณฑ์เชิงพาณิชย์	อ.ดร.ประเทศ ปัจจันตะดา	บูรณาการดำเนินงาน ระหว่างหน่วยงาน คณะ วัฒนธรรมศาสตร์ มหาวิทยาลัยมหาสารคาม

ที่	คณะ/หน่วยงาน	ชื่อผลงาน	ผู้วิจัย/ผู้ร่วมวิจัย	บูรณาการสหวิชาการระหว่าง
				ร่วมกับ สถาบันวิจัยศิลปะและวัฒนธรรมอีสาน
		3) โครงการชุมชนต้นแบบ “ภูมิปัญญาท้องถิ่นกับการทำผ้าย้อมครามเพื่อสร้างเศรษฐกิจ	นายปลั๊วช รัดเสน	บูรณาการระหว่างหลักสูตร 1.หลักสูตรศิลปศาสตรบัณฑิต สาขาวิชาการจัดการวัฒนธรรมรายวิชา 1607 212 การจัดการออกแบบผลิตภัณฑ์ทางวัฒนธรรม ร่วมกับ 2. หลักสูตรศิลปศาสตรมหาบัณฑิต สาขาวิชาวัฒนธรรมศาสตร์ รายวิชา 1602 807 การวิจัยวัฒนธรรมท้องถิ่น และร่วมกับ 3.หลักสูตรปรัชญาดุษฎีบัณฑิต สาขาวิชาวัฒนธรรมศาสตร์ รายวิชา 1605 905 เศรษฐกิจสร้างสรรค์บนฐานวัฒนธรรม
9	คณะนิติศาสตร์	-	-	-
กลุ่มวิทยาศาสตร์และเทคโนโลยี				
10	คณะวิทยาศาสตร์	1) โครงการ “การพัฒนาสมุนไพรบำรุงน้ำนมตามตำรับยาอีสานเพื่อ การใช้ประโยชน์	1) ผศ.ประไพรัตน์ สีพลไกร 2) นายอนันต์ ต้นบุญ	1) ภาควิชาเคมี คณะวิทยาศาสตร์ มหาวิทยาลัยมหาสารคาม 2) สถาบันวิจัยวลัยรุกขเวช
		2) โครงการ “การเพิ่มมูลค่า ผลิตภัณฑ์จากวัตถุดิบและวัสดุเหลือใช้ทางการเกษตร	1) ศ.สุจิตรา วงศ์เกษมจิตต์ 2) ศ.อาภาณี เหลืองนฤมิตรชัย 3) รศ.ธัญญลักษณ์ ฉายสุวรรณ 4) รศ.มานพ ปานะโปย 5) ผศ.บุศรินทร์ เมษะปะบุตร 6) ดร.อุเทน ทับทรวง 7) ดร.กานต์สิริ ปักเคธาติ 8) ดร.ฤทัยทิพย์ วิเศษศรี	1) วิทยาลัยปิโตรเลียมและปิโตรเคมี จุฬาลงกรณ์มหาวิทยาลัย 2) ภาควิชาวิทยาการและวิศวกรรมวัสดุ คณะวิศวกรรมศาสตร์และเทคโนโลยีอุตสาหกรรม มหาวิทยาลัยศิลปากร 3) สำนักวิชาวิศวกรรมศาสตร์และทรัพยากร มหาวิทยาลัยวลัยลักษณ์ 4) ภาควิชาเคมี คณะวิทยาศาสตร์ มหาวิทยาลัยมหาสารคาม 5) มหาวิทยาลัยเกษตรศาสตร์

ที่	คณะ/หน่วยงาน	ชื่อผลงาน	ผู้วิจัย/ผู้ร่วมวิจัย	บูรณาการสหวิชาการระหว่าง
				วิทยาเขตเฉลิมพระเกียรติ จังหวัดสกลนคร
		3) โครงการ “Employing peroxidase enzyme extracts from thai local plants for the determination of tetracycline	1) ผศ.เกรียงไกร พลหงส์ 2) น.ส.สำออง ศุภฤกษ์ 3) ผศ.วัสกา ศิริอังคาวุธ	1) ภาควิชาเคมี คณะ วิทยาศาสตร์ มหาวิทยาลัย มหาสารคาม 2) โครงการจัดตั้ง มหาวิทยาลัยมหิตล วิทยาเขต อำนาจเจริญ
		4) โครงการ “การบูร ณาการสหวิทยาเพื่อ การพัฒนาชุมชนคำ แคนอย่างยั่งยืน	1) วุฒิศาสตร์ โชคแก้ว 2) มนตรี ทองมูล 3) วิญญา ดุงแก้ว 4) วราภรณ์ สุทธิสา 5) ปัทมาวดี ปาสางะ 6) อุฤทธิ์ เจริญอินทร์ 7) อนุวัฒน์ วันทอง 8) สุจิตตา สุระภี 9) วิชญา รัตนเมธาวิ 10) มะลิวัลย์ ฤณาพรรณ 11) อรอนงค์ ชีระโรจน์ 12) กานต์สิริ ปักเคธาติ 13) ปิยะเนตร จันทร์ถิระติกุล 14) วัสกา ศิริอังคาวุธ 15) เกรียงไกร พลหงส์ 16) คงวิทย์ ประสิทธิ์นอก 17) อรสา อินทร์น้อย 18) สุจิรา มณีรัตน์ 19) ญาณวุฒิ อุทร์ักษ์ 20) ภูวดล โภมณเฑียร 21) วันชัย สังข์สุข 22) เอกพจน์ ศรีฟ้า 23) สิริภัก สุระพร 24) นิตศักดิ์ ปาสางะ 25) โรจน์ หอมขาริ	1) ภาควิชาฟิสิกส์ 2) ภาควิชาชีววิทยา 3) ภาควิชาเคมี 4) ภาควิชาคณิตศาสตร์
		5) โครงการ “การ สำรวจทรัพยากรฐาน รากชุมชนบ้านป่าโพธิ์ สำหรับวางแผนทางการ พัฒนาแหล่งท่องเที่ยว วิถีชุมชน	1) อนุวัฒน์ ขวันทอง 2) มนตรี ทองมูล 3) วิญญา ดุงแก้ว 4) วราภรณ์ สุทธิสา 5) ปัทมาวดี ปาสางะ 6) อุฤทธิ์ เจริญอินทร์ 7) วุฒิศาสตร์ โชคแก้ว 8) สุจิตรา สุระภี 10) ญาณวุฒิ อุทร์ักษ์	1) ภาควิชาฟิสิกส์ 2) ภาควิชาชีววิทยา 3) ภาควิชาเคมี 4) ภาควิชาคณิตศาสตร์

ที่	คณะ/หน่วยงาน	ชื่อผลงาน	ผู้วิจัย/ผู้ร่วมวิจัย	บูรณาการสหวิชาการระหว่าง
		6) โครงการ “ความหลากหลาย พันธุกรรม และพฤกษศาสตร์พื้นบ้านของพรรณไม้ในน้ำในจังหวัดมหาสารคาม ร้อยเอ็ดฯ	1) สุรพล แสนสุข 2) ปิยะพร แสนสุข	1) สถาบันวิจัยวลัยรุกขเวช 2) ภาควิชาชีววิทยา
		7) โครงการ “ความหลากหลายทางชีวภาพและนิเวศวิทยาบรรพกาลของสัตว์มีกระดูกสันหลังจากแหล่งขุดค้นภู่น้อยฯ	1) สุรเวช สีธีธร 2) บุคลากรศูนย์วิจัยและการศึกษาบรรพชีวินวิทยา	1) ภาควิชาชีววิทยา 2) บุคลากรศูนย์วิจัยและการศึกษาบรรพชีวินวิทยา
		8) โครงการ “Drought Area Analysis Algorithm in Upper Northeastern Part of Thailand using Optical Remote Sensing	1) ชีรวงศ์ เหล่าสุวรรณ 2) ญาณวุฒิ อุทร์ักษ์ 3) ธนิตเดช โรจนกุล	1) ภาควิชาฟิสิกส์ 2) ภาควิชาชีววิทยา
		9) โครงการ “การบูรณาการสหวิทยาเพื่อการเรียนรู้แบบยกระดับศิลปวัฒนธรรมตำบลหนองแสง อำเภอนาคู ปทุมฯ	1) ปิยะภัทร บุชบาบดินทร์ 2) มันทนา นครเรียบ 3) ธนา ยีรัมย์ 4) ปิยนุช คະណະมา 5) วุฒิสาสตร์ โชคแก้ว 6) มนชยา เจียงประดิษฐ์ 7) บุษกร คงเอียด 8) เสาวนีย์ รัตนวัน 9) รัชฎ กานุมาร 10) บุชยา มูลศรีแก้ว	1) ภาควิชาฟิสิกส์ 2) ภาควิชาชีววิทยา 3) ภาควิชาเคมี 4) ภาควิชาคณิตศาสตร์
11	คณะเทคโนโลยี	1) สื่อเสมือนจริงสำหรับอุตสาหกรรมเกษตรอัจฉริยะ	1) นิตยา คอนสาร 2) เกศสุคนธ์ มณีวรรณ 3) วิจิตรา หลวงอินทร์ 4) อิศราภรณ์ สมบุญวัฒนกุล 5) พะงา ยืนยาว	1) สาขาวิชาเทคโนโลยี 2) สาขาวิชาคอมพิวเตอร์ 3) เทคโนโลยีสารสนเทศ
		2) ผลของการเสริมยีสต์ออโตไลซิสต่อสมรรถภาพการผลิตลักษณะซาก สันฐานวิทยาของลำไส้เล็ก และภูมิคุ้มกันในไก่เนื้อ	1) อาณัติ จันทร์ถิระติกุล 2) อรวรรณ อรุณแสงสีสด 3) ปิยะเนตร จันทร์ถิระติกุล 4) วันประเสริฐ ทุมพะลา	1) สาขาสัตวศาสตร์ 2) สาขาเคมี
		3) ความต้องการโภชนะของแพะในประเทศไทย	1) ปราโมทย์ แพงคำ 2) ศิวพร แพงคำ	1) สาขาวิชาเทคโนโลยีการผลิตสัตว์

ที่	คณะ/หน่วยงาน	ชื่อผลงาน	ผู้วิจัย/ผู้ร่วมวิจัย	บูรณาการสหวิชาชีพ
			3) ทรงศักดิ์ จำปาวงศ์ 4) ชนิษฐา เรืองวิทยานุสรณ์ 5) นัทธมน ตั้งจิตวัฒนาชัย 6) เสมอใจ บุรีนอก 7) จิระวัลย์ โคตรภักดี 8) เฉลิมพล เยื้องกลาง 9) ไกรสิทธิ์ วสุเพ็ญ 10) เรืองยศ พิลาจันทร์ 11) สราญ ปรีสุทธิกุล 12) รัชดาภรณ์ ลุนสิน 13) วันชัย อินทิแสง 14) อนันต์ เพชรล้ำ 15) วลัยลักษณ์ แก้ววงษา 16) ภัทยา นาปะเสริญ 17) นิราวรรณ กุณัน 18) วีระชัย ทองดี 19) สุกัญญา คำพะแย 20) ศักดิ์สิทธิ์ ทิพยธร	2) สาขาวิชาเกษตรศาสตร์ 3) สาขาวิชาสัตวศาสตร์ 4) สาขาวิชาเทคโนโลยีการเกษตรและสิ่งแวดล้อม
		4) การวิเคราะห์สารออกฤทธิ์ทางชีวภาพและฤทธิ์ทางชีวภาพของพืชพันธุ์พื้นเมืองในป่าโคกคงเค็ง ในเขตพื้นที่อนุรักษ์พันธุกรรมพืชอันเนื่องมาจากพระราชดำริสมเด็จพระเทพรัตนราชสุดาฯ ในอำเภอนาดูน จังหวัดมหาสารคาม	1) ศิริธร ศิริอมรพรรณ	สาขาวิชาการและกลุ่มวิชาที่ทำการวิจัย (ต่างหลักสูตร) สนองพระราชดำริโครงการอนุรักษ์พันธุกรรมพืชอันเนื่องมาจากพระราชดำริสมเด็จพระเทพรัตนราชสุดาฯ สยามบรมราชกุมารี (อพ.สธ.) มหาวิทยาลัยมหาสารคาม บูรณาการร่วมกันทุกคณะ
		5) โครงการอนุรักษ์ทรัพยากรและใช้ประโยชน์จากลักษณะกายภาพและสิ่งมีชีวิตในป่าสาธารณะประโยชน์นาสีนวน ตำบลนาสีนวน อ.กันทรวิชัย จ.มหาสารคาม	1) อนุชิตา มุ่งงาม 2) ศิริรัตน์ ดีศีลธรรม 3) อิศราภรณ์ สมบุญวัฒนกุล 4) วรัญญู แก้วดวงตา 5) ฤชอร วรรณะ 6) เกษศิริรินทร์ ศักดิ์วิวัฒน์กุล 7) ปณรัตน์ ผาดี 8) สิริพร ลาวัลย์ 9) สุณิสา ร้อยดวง 10) วิจิตรา หลวงอินทร์ 11) เกศสุคนธ์ มณีวรรณ	1) สาขาวิชาเทคโนโลยีการอาหาร 2) สาขาวิชาโภชนศาสตร์เกษตรศาสตร์ 3) ความหลากหลายทางชีวภาพ 4) เทคโนโลยีทางชีวภาพ 5) สัตวศาสตร์ 6) ประมง

ที่	คณะ/หน่วยงาน	ชื่อผลงาน	ผู้วิจัย/ผู้ร่วมวิจัย	บูรณาการสหวิชาชีพ
			12) ฅาลิศา ยวอมรพิทักษ์ 13) ลีอัย บุดคูป 14) ชฎาพร เสนาคูน	
		6) การศึกษาสัทธิภาพ เกล็ดปลาชอน (Phyllodium puchellum L.) เพื่อ พัฒนาผลิตภัณฑเพื่อ สุขภาพ	1) สุตาทิพย์ อินทรขึ้น	สาขาวิชาการและกลุ่มวิชาที่ ทำการวิจัย (ต่างหลักสูตร) สนองพระราชดำริโครงการ อนุรักษ์พันธุกรรมพืชอัน เนื่องมาจากพระราชดำริ สมเด็จพระเทพรัตนราชสุดา ฯ สยามบรมราชกุมารี (อพ.สธ.) มหาวิทยาลัย มหาสารคาม บูรณาการ ร่วมกันทุกคณะ
		7) การบริหารจัดการ แปรรูปผลิตภัณฑผัก และสมุนไพรปลอดสาร ของเครือข่ายชุมชนผัก ปลอดสารในจังหวัด มหาสารคาม	1) นวลละออง อรรถรังสรรค์ 2) อนุชิตา มุ่งงาม 3) ศิริรัตน์ ดีศีลธรรม 4) ลีอัย บุดคูป 5) อิศราภรณ์ สมบุญวัฒนกุล 6) ญาณินท์ ตั้งภิญโญพุมิคุณ 7) วิจิตรา หลวงอินทร์ 8) ปิยะฉัตร อุดมวงษ์	1) สาขาการจัดการ 2) สาขาการตลาด 3) สาขาการบัญชี 4) สาขาเทคโนโลยีชีวภาพ 5) สาขาวิทยาศาสตร์ การ อาหาร 6) สาขา เทคโนโลยีการเกษตร
		8) โครงการอาหารกิ่ง สำเร็จรูปสำหรับ ผู้สูงอายุ	1) วสันต์ ตัวงคำจันทร์ 2) กษม ชนะวงศ์ 3) สุตาทิพย์ อินทรขึ้น	1) สาขาวิทยาศาสตร์การ อาหาร 2) สาขาวิศวกรรมอุตสา หการ 3) สาขามนุษยศาสตร์ และ สังคมศาสตร์
		9) โครงการพัฒนา ผลิตภัณฑและ มาตรฐาน สินค้า OTOP เกษตรแปรรูป	1) ศิริรัตน์ ดีศีลธรรม 2) วิจิตรา หลวงอินทร์ 3) ลีอัย บุดคูป 4) มนัญญา สังข์ศรีอินทร์ 5) อัศวิน ออมสิน 6) ศศิพันธ์ วงศ์สุทธาวาส 7) เยวภา ความหมั่น 8) รัฐิกร มหิสนันท์ 9) น้ำฝน ไทยวงษ์ 10) จิตตะวัน กุโบล 11) จตุพัฒน์ สมปีโต 12) อรัญญา พรหมกุล 13) เกรียงไกร พัททยาน	1) สาขาวิทยาศาสตร์ การ อาหาร 2) สาขาการบัญชี 3) สาขาการจัดการ 4) สาขาเทคโนโลยีชีวภาพ 5) สาขาการตลาด 6) สาขาพัฒนาผลิตภัณฑ อาหาร 7) สาขา เทคโนโลยีการเกษตรและ สิ่งแวดล้อม 8) สาขาวิศวกรรม อิเล็กทรอนิกส์

ที่	คณะ/หน่วยงาน	ชื่อผลงาน	ผู้วิจัย/ผู้ร่วมวิจัย	บูรณาการสหวิทยาระหว่าง
			14) วรณริย์ วงศ์ไตรรัตน์ 15) อานุภาพ สังข์ศรีอินทร์ 16) สิริพันธ์ ดีศีลธรรม 17) ภูริศร์ พงษ์เพ็ญจันทร์ 18) นवलละออง อรรถรังสรรค์ 19) จิรายุ รัตนบวร 20) มณีสรา สนั่นเอื้อเม็งไธสง	
12	คณะวิศวกรรมศาสตร์	1) อุปกรณ์เฝ้าสังเกต และป้องกันสำหรับ การนั่ง ยืนทรงตัว และ การหัดเดิน	1) ผศ.ดร.เกียรติสิน กาญจนวานิชกุล 2) อ.ปริญญา ชูปวา 3) ดร.นิรันดร์ อินทร์ตัน	1) ฝ่ายงานเวชศาสตร์ฟื้นฟู งานกายภาพบำบัด โรงพยาบาลมหาสารคาม 2) สาขาวิศวกรรมเมคคาทรอนิกส์ คณะวิศวกรรมศาสตร์ มหาวิทยาลัยมหาสารคาม 3) สาขาวิชาวิทยาศาสตร์ สุขภาพคณะแพทยศาสตร์ มหาวิทยาลัยมหาสารคาม
		2) การจัดการความรู้ และขยายผลเทคโนโลยี เครื่องเร่งกระบวนกร แช่และเพาะงอก ข้าวเปลือกสำหรับ กระบวนการผลิตข้าว ฮางงอก	1) ผศ.ดร.สุพรรณ ยั่งยืน 2) ผศ.ดร.เชิดพงษ์ เชี่ยวชาญพัฒนา	1) สาขาวิศวกรรมเครื่องกล คณะวิศวกรรมศาสตร์ มหาวิทยาลัยมหาสารคาม 2) ภาควิชาเทคโนโลยี วิศวกรรมเครื่องกล วิทยาลัยเทคโนโลยีอุตสาหกรรม มหาวิทยาลัย เทคโนโลยีพระจอมเกล้า พระนครเหนือ
		3) โครงการยกระดับ การผลิตไบโอดีเซลจาก พืชพลังงานผ่าน กระบวนการไพโรไลซิส แบบเร็วด้วยตัวเร่ง ปฏิกิริยาที่มีรูพรุนชนิด ไทเทเนียมไดออกไซด์	1) ผศ.ดร.ณัฐวุฒิ ดุษฎี 2) ผศ.ดร.อดิศักดิ์ ปัตติยะ	1) วิทยาลัยพลังงานทดแทน มหาวิทยาลัยแม่โจ้ 2) สาขาวิศวกรรมเครื่องกล คณะวิศวกรรมศาสตร์ มหาวิทยาลัยมหาสารคาม
		4) การจัดการความรู้ และขยายผลเทคโนโลยี เครื่องอบแห้งแบบถ้ง ทรงกระบอกหมุนด้วย รังสีอินฟราเรดร่วมกับปลง ร้อนปล่อยทิ้งแบบ เคลื่อนย้ายได้ ระยะที่ 2	1) ผศ.ดร.จักรมาศ เลาหวนิช 2) ผศ.ดร.สุพรรณ ยั่งยืน 3) ผศ.ดร.เชิดพงษ์ เชี่ยวชาญพัฒนา 4) อาจารย์ทิวินฉ แก้วสอนดี	1) สาขาวิศวกรรมเครื่องกล คณะวิศวกรรมศาสตร์ มหาวิทยาลัยมหาสารคาม 2) ภาควิชาเทคโนโลยี วิศวกรรมเครื่องกล วิทยาลัยเทคโนโลยีอุตสาหกรรม มหาวิทยาลัย เทคโนโลยีพระจอมเกล้า พระนครเหนือ

ที่	คณะ/หน่วยงาน	ชื่อผลงาน	ผู้วิจัย/ผู้ร่วมวิจัย	บูรณาการสหวิชาการระหว่าง
				3) สาขาวิชาเครื่องจักรกล เกษตร คณะเกษตรและ เทคโนโลยี มหาวิทยาลัย นครพนม
13	คณะสถาปัตยกรรมศาสตร์ฯ	1) โครงการ การสร้าง มูลค่าทางเศรษฐกิจ จากอัตลักษณ์ชุมชน บน พื้นฐานของภูมิปัญญา ท้องถิ่น บ้านหนองโนใต้ อำเภอนาดูน จังหวัด มหาสารคาม	1) อ.สุนทรี ถูกจิตต์ 2) รศ.ดร.พรทิพย์ เรืองธรรม 3) ผศ.จากรุณีย์ นิมิตติ-ริวัฒน์ 4) อ.วรวิทย์ จันทระเดช 5) อ.อำภา บัวระภา 6) อ.สุรพงษ์ ลิวโธสง	1) สาขาวิชาานุมิติศิลป์ 2) สาขาวิชาสถาปัตยกรรม ภายใน 3) สาขาวิชาสถาปัตยกรรม 4) สาขาสถาปัตยกรรมเมือง และชุมชน 5) สาขาวิชาภูมิสถาปัตยกรรม 6) สาขาวิชาการจัดการงาน ก่อสร้าง
		2) โครงการแนวทางการ พัฒนาพื้นที่ศูนย์การ เรียนรู้และท่องเที่ยวเชิง นิเวศวัฒนธรรมหนองเรือ : องค์การบริหารส่วน ตำบลกมลาไสย อำเภอก มลาไสย จังหวัดกาฬสินธุ์	1) ผศ.วิชาภรณ์ ชำนิกำจร 2) อ.โกวิท วาปีศิลป์ 3) อ.ณัฐวัฒน์ จิตศิลป์ 4) อ.รังสิทธิ์ ต้นสุชี 5) อ.ดร.วิชนาถ ทิวะสิงห์	1) สาขาวิชาสถาปัตยกรรมผัง เมือง 2) สาขาวิชาสถาปัตยกรรม 3) สาขาวิชาสถาปัตยกรรม ภายใน 4) สาขาวิชาภูมิสถาปัตยกรรม 5) สาขาวิชาานุมิติศิลป์
		3) โครงการการศึกษา แนวทางในการออกแบบ วิหารพระอุปคุตกลางน้ำ ณ สวนสาธารณะหนอง แวง อำเภอกันทรวิชัย จังหวัดมหาสารคาม	1) อ.ดร.วรากุล ตันท-นะเทวินทร์ 2) อ.วิวัฒน์ วอทอง 3) อ.ดร.ธนายุทธ ไชยธงรัตน์ 4) อ.ธเนศ ฉัตรจุฑามณี	1) สาขาวิชาสถาปัตยกรรม ภายใน 2) สาขาวิชาการจัดการงาน ก่อสร้าง 3) สาขาวิชาภูมิสถาปัตยกรรม
		4) โครงการการจัดการ ขยะชุมชนแบบมีส่วนร่วม ในเทศบาล ตำบลท่าขอน ยางและเทศบาลตำบล ขามเรียง อำเภอกันทร วิชัย จังหวัดมหาสารคาม	1) อ.ดร.ธนายุทธ ไชย-ธงรัตน์ 2) อ.เมทินี โคตรดี 3) อ.ประสิทธิ์ สว่างศรี	1) สาขาวิชาการจัดการงาน ก่อสร้าง 2) สาขาวิชาภูมิสถาปัตยกรรม 3) สาขาวิชาสถาปัตยกรรมผัง เมือง
		5) โครงการจัดทำแผนที่ และแอปพลิเคชันแหล่ง วัฒนธรรมท้องถิ่นที่มีชีวิต จังหวัดมหาสารคาม	1) อ.ดร.วีรพล เจียมวิสุทธิ์ 2) ผศ.วิกรม วงษ์สุวรรณ 3) อ.ฐิติรัตน์ นิมิตบรรณสาร 4) อ.แสน ศรีสุโร 5) อ.โอพาริก สุรินตะ	1) สาขาวิชาานุมิติศิลป์ 2) สาขาวิชาเทคโนโลยี สารสนเทศ
		6) โครงการการพัฒนา แหล่งเรียนรู้กลุ่ม หัตถกรรมเครื่องเรือน	1) อ.รังสิทธิ์ ต้นสุชี 2) อ.วิวัฒน์ วอทอง	1) สาขาวิชาสถาปัตยกรรม ภายใน 2) สาขาวิชาานุมิติศิลป์

ที่	คณะ/หน่วยงาน	ชื่อผลงาน	ผู้วิจัย/ผู้ร่วมวิจัย	บูรณาการสหวิทยาระหว่าง
		ห้วยและผักตบชวาบ้านลาดพัฒนา จังหวัดมหาสารคาม	3) อ.ดร.วรากุล ตันทนะเพรินทร์ 4) อ.ปาริชาติ ศรีสนาม 5) อ.จตุรงค์ ประเสริฐสังข์ 6) อ.กัญจน์ชญา จันทรังษี 7) อ.ศรัทธาชาติ ศรีสังข์ 8) อ.ทศพล เถาว์ทิพย์ 9) อ.ณัฐวัฒน์ จิตศิลป์ 10) อ.ประทีกษ คุณทอง	3) สาขาสถาปัตยกรรมศาสตร์
14	คณะวิทยาการสารสนเทศ	1) โครงการ "สารสนเทศสำหรับรวบรวมนํ้านมดิบเพื่อการติดตามการเพิ่มคุณภาพนํ้านมของสหกรณ์ผู้เลี้ยงโคนมโคกก่อง จำกัด จังหวัดมหาสารคาม"	1) ผศ.ดร.ฉัตรตระกูล สมบัติธีระ 2) ผศ.น.ส.พ.มนกานต์ อินทรกำแหง	1) สาขาเทคโนโลยีสารสนเทศ 2) คณะสัตวแพทย์ 3) สหกรณ์โคนมโคกก่องมหาสารคาม
		2) โครงการวิจัยประเภทส่งเสริมการตีพิมพ์ระดับนานาชาติ ประจำปี 2562	1) อ.ดร.นฤเศรษฐ์ ประเสริฐศรี 2) อ.ดร.สาธิต แสงประดิษฐ์ 3) ผศ.ดร.ปฎิวัติ ฤทธิเดช 4) อ.ดร.ชนาฏ บัวศรี 5) อ.ธีรญา อุทธา 6) นายคมกริช วงศ์ภาคำ	1) สาขาวิชาภูมิสารสนเทศ 2) ศูนย์วิจัยวลัยรุกขเวช
		3) โครงการวิจัยเรื่อง "การวิเคราะห์ข้อมูลการอยู่รอดจากโรคมะเร็งด้วยวิธีการเรียนรู้เชิงลึก"	1) ผศ.ดร.จारी ทองคำ 2) รศ.ดร.วาทีณี สุขมาก	1) สาขาเทคโนโลยีสารสนเทศ 2) คณะพยาบาลศาสตร์
		4) โครงการวิจัยเรื่อง "การพัฒนาเกมแอปพลิเคชันสำหรับส่งเสริมความสามารถด้านมิติสัมพันธ์ของเด็กออทิสติก"	1) ผศ.กชพรรณ ยังมี 2) อ.ดร.ชญา หิรัญเจริญเวช 3) คุณครูสุภัคร ภูจรีต	1) สาขาวิชาสื่ออนมิต 2) รร.ภาพสินธุ์ปัญญาอนุกุลจังหวัดกาฬสินธุ์
15	คณะสิ่งแวดล้อมและทรัพยากรศาสตร์	1) โครงการ "การพัฒนาเทคโนโลยีในการผลิตสารคอมโพสิตโคงก์จากแกลบจากเถาหนักของโรงไฟฟ้าถ่านหินเพื่อปรับปรุงคุณภาพนํ้า"	ผศ.ดร.สุนันทา เลาว์ฉัยศิริ	1) คณะสิ่งแวดล้อมและทรัพยากรศาสตร์ 2) สถาบันวิจัยวิทยาศาสตร์และเทคโนโลยีแห่งประเทศไทย 3) ศูนย์เชี่ยวชาญนวัตกรรมพลังงานสะอาดและสิ่งแวดล้อม
		2) โครงการ "สุขภาพะของการอยู่ร่วมกันระหว่างมนุษย์กับไพร"	ผศ.ดร.ธวัชชัย ธาณี	1) คณะสิ่งแวดล้อมและทรัพยากรศาสตร์

ที่	คณะ/หน่วยงาน	ชื่อผลงาน	ผู้วิจัย/ผู้ร่วมวิจัย	บูรณาการสหวิชาการระหว่าง
		เมตอื่นๆ: แนวคิด สุขภาพหนึ่งเดียว"		2) มหาวิทยาลัยวอชิงตัน สหรัฐอเมริกา
16	สถาบันวิจัยวลัยรุกขเวช	1) โครงการ การจัดทำ แผนเพื่อการอนุรักษ์และ ใช้ประโยชน์ของพืชใน ตำรับบำรุงน้ำมันและ ศักยภาพการผลิตสมุนไพร ของชุมชนในเชิงพาณิชย์ ภายใต้ชุด การพัฒนา สมุนไพรบำรุงน้ำมันตาม ตำรับยาอีสานเพื่อการใช้ ประโยชน์	1) นายพงศ์อนันต์ ต้นบุญ 2) ผศ. ดร. วรวิญญู แก้วดวงตา 3) นายคมกริช วงศ์ภาคคำ 4) นางสุทธิรา เขตลัด 5) นายสุรพล ยอดศิริ 6) นางพนิดา เหล่าทองสาร	1) สาขาเกษตร 2) สาขาชีววิทยา และความ หลากหลายทางชีวภาพ 3) สาขาเทคโนโลยีภูมิทัศน์ 4) สาขาการจัดการ สิ่งแวดล้อม
		2) โครงการสำรวจ ความหลากหลายและ ภูมิปัญญาสมุนไพร สำหรับสุขภาพระดับ ชุมชน จังหวัดชัยภูมิ จังหวัดบุรีรัมย์ จังหวัด สุรินทร์	1) ดร. สุทธิรา เขตลัด 2) ดร. อุษา กลิ่นหอม 3) ดร. วังวร สังฆเมธาวี 4) ดร. คณิต แวงวาสิต 5) ผศ. ดร. กมลหทัย แวงวาสิต 6) นายวรงค์ สุขเสวต 7) ดร.อุทิศ พงศ์จิรวัดนา	1) สาขาชีววิทยา และความ หลากหลายทางชีวภาพ 2) สาขาสมุนไพร แพทย์ แผนไทยและภูมิปัญญา ท้องถิ่น 3) สาขาวิทยาศาสตร์ สิ่งแวดล้อม และ พฤกษศาสตร์ 4) สาขาอนุกรมวิธานพืช และพฤกษศาสตร์พื้นบ้าน 5) สาขานิเวศป่าไม้และ ชีววิทยาป่าไม้ 6) สาขาเศรษฐศาสตร์
		3) โครงการพัฒนา แหล่งเก็บกักน้ำโดย กระบวนการมีส่วนร่วม ของชุมชนและภูมิ ปัญญาพื้นบ้านในการ จัดการน้ำเพื่อเพิ่ม ประสิทธิภาพการเก็บ กัก	1) รศ. ดร. อนงค์ฤทธิ แข็งแรง 2) ศ.ดร. ไพโรจน์ ประมวล 3) ดร. จิราพร ไทยเจริญ 4) นายคมกริช วงศ์ภาคคำ	1) สาขา วิศวกรรมแหล่งน้ำ 2) สาขาพันธุศาสตร์และชีว โมเลกุล 3) สาขาชีววิทยา และความ หลากหลายทางชีวภาพ
		4) โครงการศูนย์ความ เป็นเลิศด้านความ หลากหลายทางชีวภาพ สำนักงาน คณะกรรมการการอุดม ศึกษา รหัสทุน BDC- PG2-160008 ผลงาน เผยแพร่ เรื่อง Who is biting you? DNA	1) นายปัญญา จอมคำสิงห์ 2) ผศ. ดร. อุบล ตั้งวานิช 3) นายคมกริช วงศ์ภาคคำ 4) ศ. ดร. ไพโรจน์ ประมวล	1) สาขาชีววิทยา 2) สาขาเกษตรศาสตร์-กีฏ วิทยา 3) สาขาชีววิทยา และความ หลากหลายทางชีวภาพ 4) สาขาพันธุศาสตร์และชีว โมเลกุล

ที่	คณะ/หน่วยงาน	ชื่อผลงาน	ผู้วิจัย/ผู้ร่วมวิจัย	บูรณาการสหวิชาการระหว่าง
		barcodes reveal cryptic diversity in human-biting black flies (Diptera: Simuliidae)		
		5) โครงการศูนย์ความเป็นเลิศด้านความหลากหลายทางชีวภาพ สำนักงานคณะกรรมการการอุดมศึกษา รหัสทุน BDC-PG2-160008 ผลงานเผยแพร่ เรื่อง Molecular detection of Leucocytozoon (Apicomplexa: Haemosporida) in black flies (Diptera: Simuliidae) from Thailand	1) นางสาววราภรณ์ จำปาโท 2) ผศ. ดร. อุบล ตั้งควานิช 3) นายคมกริช วงศ์ภาคำ 4) ศ. ดร. ไพโรจน์ ประมวล	1) สาขาชีววิทยา 2) สาขาเกษตรศาสตร์-กีฏวิทยา 3) สาขาชีววิทยา และความหลากหลายทางชีวภาพ 4) สาขาพันธุศาสตร์และชีวโมเลกุล
		6) โครงการหลังปริญญาเอก มหาวิทยาลัยมหาสารคาม ปี 2562 ผลงานเผยแพร่ เรื่อง Molecular detection of Trypanosoma (Kinetoplastida: Trypanosomatidae) in black flies (Diptera: Simuliidae) from Thailand	1) ดร. จิราพร ไทยเจริญ 2) ผศ. ดร. อุบล ตั้งควานิช 3) นายคมกริช วงศ์ภาคำ 4) ศ. ดร. ไพโรจน์ ประมวล	1) สาขาชีววิทยา 2) สาขาเกษตรศาสตร์-กีฏวิทยา 3) สาขาชีววิทยา และความหลากหลายทางชีวภาพ 4) สาขาพันธุศาสตร์และชีวโมเลกุล
	กลุ่มวิทยาศาสตร์สุขภาพ			
17	คณะแพทยศาสตร์	1) โครงการฟื้นฟูสมรรถภาพคนพิการแบบมีส่วนร่วมระหว่างหน่วยงานภาครัฐ ท้องถิ่น ชุมชน และคนพิการ	ผศ.ดร.พญ.ศิรินาถ ตงศิริ	- บูรณาการในกิจกรรมการเรียนการสอนร่วมระหว่างวิชาชีพ (Interprofessional Education -IPE) ที่ได้จัดร่วมกันระหว่างคณะแพทยศาสตร์ คณะเภสัชศาสตร์ คณะสถาปัตยกรรมศาสตร์ ฝั่งเมืองและนฤมิตศิลป์ คณะพยาบาลศาสตร์ และคณะสัตวแพทยศาสตร์ ในวิชาเวชศาสตร์ครอบครัว

ที่	คณะ/หน่วยงาน	ชื่อผลงาน	ผู้วิจัย/ผู้ร่วมวิจัย	บูรณาการสหวิชาการระหว่าง
				1 และวิชาวิทยาศาสตร์ ครอบครัว 2 - รายวิชา 0035001 หนึ่ง หลักสูตรหนึ่งชุมชนปี การศึกษา 2562 - กิจกรรมที่เห็นผลได้ทำ ร่วมกันใน IPE คือการเยี่ยม บ้านผู้ป่วยในชุมชน
		2) ศูนย์เรียนรู้สถาน พัฒนาเด็กเล็ก ส่งเสริม นมแม่ และเรียนรู้แบบ บูรณาการ (Daycare)	โรงพยาบาลสุทธาเวช คณะแพทยศาสตร์ มหาวิทยาลัยมหาสารคาม	บูรณาการแนวทางต่างๆ เริ่มจากภูมิปัญญาวิธีการ เลี้ยงดูเด็กแบบไทย, แนวทางกรมอนามัย, แนวทาง Montessori, High Scope, Brain Based Learning, การพัฒนา ทักษะ Executive Function และใช้อุปกรณ์ เครื่องมือตามบริบทท้องถิ่น ของชาวจังหวัดมหาสารคาม
18	คณะเภสัชศาสตร์	1) การสร้างเครือข่าย การจัดการเรียนการ สอนร่วมสหวิชาชีพเพื่อ การดูแลผู้ป่วยแบบองค์ รวมด้วยหัวใจความเป็น มนุษย์	1) ชนัตถา พลอยเลื่อมแสง 2) ธาณี ศรีศักดิ์นอก 3) ศิรินาถ ตงศิริ 4) เมธี พิรินการนนท์ 5) สุรชาติ สิทธิปกรณ์ 6) อภิญญา คชมาตย์ 7) ณัฐพล ภูมิพันธ์ 8) ปาริชาติ ภิญโญศรี 9) จิรสุดา คำสีเขียว 10) ภูษณิศา มีนาเขตร 11) รัชฎา สหะวรกุลศักดิ์ 12) เจษฎา ตั้งสัตยวาที 13) จิราพร วัฒนธีรภษมา 14) แสงสม เพิ่มพูน 15) ภูริชญา อินทร์เนตร	1) สาขาเภสัชศาสตร์ 2) สาขาแพทยศาสตร์ 3) สาขาสถาปัตยกรรม ศาสตร์ 4) สาขาสัตวแพทยศาสตร์
		2) ประสิทธิภาพของ ระบบการเตือนการสั่ง จ่ายยาด้วยคอมพิวเตอร์ เพื่อลดการสั่งจ่ายยาที่ ไม่เหมาะสมและมีความ เสี่ยงในผู้สูงอายุ	1) วนิดา ประเสริฐ 2) Professor Manabu Akazawa 2) ฟ้าใส จันทร์จากรุณณ์ 3) กมลนันท์ ม่วงยิ้ม 5) ชนัตถา พลอยเลื่อมแสง	1) สาขาเภสัชกรรม 2) ศูนย์สุขภาพชุมชนตาม ปรัชญาเศรษฐกิจพอเพียง 3) กลุ่มงานพัฒนา ยุทธศาสตร์สาธารณสุข สำนักงานสาธารณสุข จังหวัดชลบุรี

ที่	คณะ/หน่วยงาน	ชื่อผลงาน	ผู้วิจัย/ผู้ร่วมวิจัย	บูรณาการสหวิชาการระหว่าง
			6) ธนาเศรษฐ์ วัฒนพงศ์สถิต	
		3) การพัฒนาแนว ทางการป้องกันและการ ลดการได้รับยาที่เสี่ยง และอันตรายสำหรับ ผู้สูงอายุไทยใน สถานพยาบาลระดับ ปฐมภูมิในประเทศไทย	1) พลธิษฐ์พล วัชรวงศาน 2) วิวัฒน์ พุทธรธรรมไชย 3) ชัดดา พลอยล้อมแสง 4) วนิตา ประเสริฐ	1) สาขาแพทยศาสตร์ 2) สาขาเภสัชศาสตร์
19	คณะพยาบาลศาสตร์	1) ปัจจัยทำนาย พฤติกรรมการป้องกัน โรคหลอดเลือดสมองใน ผู้ป่วยกลุ่มเสี่ยงโรค หลอดเลือดสมองในเขต ตำบลหัวขัว	1) อ.กัญจน์นิชา เยียดไฮสง 2) ผศ.ดร.อภิญา วงศ์พิริยโยธา 3) ผศ.ดร.นริสรา วงศ์พนารักษ์	1) สาขาวิชาการพยาบาล ผู้ใหญ่และผู้สูงอายุ 2) สาขาวิชาการพยาบาล จิตเวชและสุขภาพจิต
		2) การรับรู้ปัจจัยเสี่ยง และสัญญาณเตือนโรค หลอดเลือดสมองใน ผู้ป่วยที่เป็นโรคความ ดันโลหิตสูง	1) อ.ดร.โสรัจญา สุริยันต์ 2) ผศ.ดร.สุพัตรา บัวที 3) สมานใจ หมั่นชัย	1) สาขาวิชาการพยาบาล ผู้ใหญ่และผู้สูงอายุ 2) พยาบาลวิชาชีพ สาธารณสุข อำเภอกันทร วิชัย
		3) ผลของโปรแกรมการ เสริมสร้างความเข้มแข็ง ในชีวิตต่อความรู้ เกี่ยวกับการคุมกำเนิด และการตัดสินใจ คุมกำเนิดของหญิง ตั้งครรภ์วัยรุ่น	1) ผศ.ดร.อุมารณ กั้วสิทธิ์ 2) รศ.ดร.พร้อมจิต ห่อนบุญเหิม 3) ผศ.ดร.จารุวรรณ กั้วหน้าไกล 4) นันทพร ศรีเมฆารัตน์	1) สาขาวิชาการพยาบาล มารดา-ทารกและการผดุง ครรภ์ 2) พยาบาลวิชาชีพ โรงพยาบาลกาฬสินธุ์
		4) ผลของโปรแกรมการ ส่งเสริมการรับรู้ ความสามารถของ ตนเองและการ สนับสนุนทางสังคม ต่อพฤติกรรมของผู้ใหญ่ วัยกลางคนในชุมชนเขต กิ่งเมือง	1) อ.ดร.นงเยาว์ มีเทียน 2) มยุรา นาสีเคน	1) สาขาวิชาการพยาบาล ผู้ใหญ่และผู้สูงอายุ 2) โรงพยาบาลส่วนตำบล หัวขัว
		5) ปัจจัยทำนาย พฤติกรรมการส่งเสริม พัฒนาการเด็กปฐมวัย ของผู้ดูแล	1) อ.รฤณ แสงแก้ว 2) ผศ.ดร.จิตภา ผูกพัน 3) ผศ.กนกจันทร์ เขม้นการ 4) วาสนา มาตรพรมราช	1) สาขาวิชาการพยาบาล เด็กและวัยรุ่น 2) โรงพบาลส่วนตำบล บ้านโนนเพ็ก
		6) การพัฒนาแนว ปฏิบัติการดูแลคนไข้	1) อ.สุรพันธ์ สืบเนียม 2) อ.อภิญา คชมาตย์	1) สาขาวิชาการพยาบาล ผู้ใหญ่และผู้สูงอายุ

ที่	คณะ/หน่วยงาน	ชื่อผลงาน	ผู้วิจัย/ผู้ร่วมวิจัย	บูรณาการสหวิชาชีพ
		ผู้ป่วยที่ใส่ท่อช่วยหายใจ ต่อความอึดตัวของออกซิเจน สัญญาณชีพ และความคงตัวของปอด	3) วีระศักดิ์ อเนกศักดิ์	2) การพยาบาลวิชาชีพ สาขาเวชกรรม โรงพยาบาลสุทธาเวช
		7) ปัจจัยที่มีความสัมพันธ์ต่อความตั้งใจในการฝังยาคุมกำเนิดหลังคลอดก่อนจำหน่ายออกจากโรงพยาบาลของสตรีตั้งครรภ์วัยรุ่น	1) อ.เด่นละออง นานาเสงี่ยม 2) ผศ.ดร.กชพร สิงหะหล้า 2) นิตยา อามาตย์ บัณฑิต	1) สาขาวิชาการพยาบาลมารดา-ทารก และการผดุงครรภ์ 2) พยาบาลวิชาชีพ โรงพยาบาลมหาสารคาม
		8) ประสิทธิภาพของมารดาที่มีบุตรมีภาวะตัวเหลืองตั้งแต่แรกเกิดและได้รับการรักษาตัวด้วยการส่องไฟ	1) อ.ดร.เกื้อพันธ์ กลั่นการดี 2) ผศ.ดร.บุญมี ภูदानงวั 3) เพิ่มพูน ศิริกิจ	1) สาขาวิชาการพยาบาลเด็กและวัยรุ่น 2) สาขาวิชาการพยาบาลมารดา-ทารก และการผดุงครรภ์
		9) รูปแบบการส่งเสริมคุณภาพคุณภาพชีวิตตามความต้องการผู้สูงอายุ	1) ผศ.ดร.นริสา วงศ์พนารักษ์ 2) อ.จุฑามาศ คชโคตร 3) อ.กัญจณิษา เยียดโรสง	1) สาขาวิชาจิตเวชและสุขภาพจิต 2) สาขาการพยาบาลชุมชน 3) สาขาการพยาบาลผู้ใหญ่และผู้สูงอายุ
		10) โมเดลเชิงสาเหตุของสุขภาวะทางจิตของเด็กวัยรุ่นที่มีครอบครัวแตกแยก	1) ผศ.ดร.จิตาภา ผูกพัน 2) ผศ.ดร.ชูชาติ วงศ์อนุชิตย์ 3) Assoc.Prof. Emeritus Dr. Andrew C. Mills 4) อ.รรฤณ แสงแก้ว	1) สาขาการพยาบาลเด็กและวัยรุ่น 2) สาขาวิชาจิตเวชและสุขภาพจิต
		11) ประสิทธิภาพการใช้ภูมิปัญญาพื้นบ้านอีสานในการดูแลสุขภาพของผู้ป่วยจิตเภท	1) อ.ดร.ชนกพร ศรีประสาร 2) รศ.ดร.สมจิต แदनสีแก้ว 3) เพ็ญประภา มะลาไวย์ 4) นวพล พันธุ์โพธิ์คา	1) สาขาวิชาจิตเวชและสุขภาพจิต 2) สาขาการพยาบาลชุมชน 3) พยาบาลวิชาชีพ โรงพยาบาลยางตลาด
20	คณะสาธารณสุขศาสตร์	1) Fall Prevention by Short-Foot Exercise in Diabetic Patients	อ.ดร.ภ.ก.กัเกียรติ ทุดปอ	1) คณะสาธารณสุขศาสตร์ 2) โรงพยาบาลสุทธาเวช มหาวิทยาลัยมหาสารคาม
		2) Non-invasive Prenatal Testing for Hemoglobin Bart's Hydrops Fetalis Syndrome (SEA Deletion) Using Cell-Free Fetal DNA in	อ.ดร.กษมา วงษ์ประชุม	1) คณะสาธารณสุขศาสตร์ 2) คณะแพทยศาสตร์ มหาวิทยาลัยศรีนครินทรวิโรฒ 3) วิทยาลัยการแพทย์และสาธารณสุข มหาวิทยาลัยอุบลราชธานี

ที่	คณะ/หน่วยงาน	ชื่อผลงาน	ผู้วิจัย/ผู้ร่วมวิจัย	บูรณาการสหวิทยาระหว่าง
		Maternal Plasma: Systematic Review and Meta-analysis		
		3) A SYSTEMATIC LITERATURE REVIEW OF DIABETES-SPECIFIC QUALITY OF LIFE IN ASEAN	ผศ.ดร.นิรุวรรณ เทิร์นโบล	1) คณะสาธารณสุขศาสตร์ 2) Tam Binh District Health center 3) Can Tho University of Medicine and Pharmacy
		4) พฤติกรรมผู้ปกครองใน การใช้ยาปฏิชีวนะชนิดผง หนึ่งในเด็กแรกเกิดถึง 6 ปี	อ.ดร.อดิสร วงศ์คงเดช	1) คณะสาธารณสุขศาสตร์ 2) คณะแพทยศาสตร์ มหาวิทยาลัยมหาสารคาม 3) โรงพยาบาลพยุหราชสว่าง แดนดิน
		5) พฤติกรรมการใช้สื่อ ของเด็กยุคศตวรรษที่ 21	อ.ดร.อดิสร วงศ์คงเดช	1) คณะสาธารณสุขศาสตร์ 2) คณะแพทยศาสตร์ มหาวิทยาลัยมหาสารคาม 3) มหาวิทยาลัยสงขลานครินทร์
21	คณะสัตวแพทยศาสตร์	1) ผลของ Zinc hydroaychoride ต่อ การติดเชื้อEimeria tanell ในเนื้อไก่	อ.สพ.ญ.ทิพยาพร โนนคู่เขตโขง	1) Medicine 2) Physiology 3) Pathology
		2) การแสดงออกของ Cytochrome P450 aromatase และ anti- Mullerian hormone ในเนื้อเยื่ออวัยวะสืบ พันธุ์เพศผู้ที่ได้รับวัคซีน ทำให้เป็นหมันในเวลา ที่เร็วกว่าปกติ	1) ผศ.ดร.อดิสร รุ่งสิริชัย 2) ผศ.น.สพ.ก้องเกียรติ ศรีสุวรรณาสกุล	1) Immunological 2) Genetics 3) Reproductive science
		3) ผลของการเสริม Catechin ใน สารละลายเจือจาง น้ำเชื้อแช่แข็งในม้าต่อ คุณภาพน้ำเชื้อหลังทำ ละลาย	1) อ.ธีรพงษ์ พลเดมา 2) นายธงชัย บุญสอน 3) นายวนพล เองวานิช	1) Reproductive Science 2) Pharmacology
		4) การพัฒนาวิธีการ ประเมินระดับไขมัน แทรกในกล้ามเนื้อโคขุน โดยใช้ซอฟต์แวร์ วิเคราะห์ภาพถ่าย	1) อ.ปองพล พงษ์สงค์ 2) ผศ.วาสนา ศิริแสน 3) น.ส.พิชชาพร นาชัยวัฒน์ 4) น.ส.ปติตดา นรากรมังคลา 5) นายพชรพล ขาวงาม	1) Animal Sciences 2) Radiology
		5) การศึกษา สถานการณ์สารเร่งเนื้อ	1) นายธีรพัฒน์ นาคีภัย	1) Pharmacology

ที่	คณะ/หน่วยงาน	ชื่อผลงาน	ผู้วิจัย/ผู้ร่วมวิจัย	บูรณาการสหวิชาชีพ
		แดงตักค่างในเนื้อวัวเขต พื้นที่ จังหวัด มหาสารคาม	2) น.ส.สุขกมล เกตุพลทอง 3) อ.น.สพ.เกียรติศักดิ์ พิมพ์จ้อง	2) Veterinary public health
		6) ผลของสารสกัด หยาบจากข่า (Alpina galangal) กระชาย (Boesenbergia rotunda) กระเทียม (Allium satvum) กะเพรา (Ocimum tenuiflorum) ในการ ยับยั้งการเจริญของ เชื้อ รา Dermatophyte ที่ แยกจากไก่ชน	1) อ.วสุพล ชาแท่น 2) อ.กชพร ไวสู้ศึก	1) Medicine 2) Microbiology 3) Pharmacology
		7) อิทธิพลของสายพันธุ์ และอายุต่อตั้งแปรทาง คลื่นไฟฟ้าหัวใจในสุนัข ทหาร	1) อ.น.สพ.ดร.วิชาภรณ์ เลิศวีรพล 2) ผศ.พิสิทธิ์ สุวรรณโชติ 3) น.ส.สุรางคณา ทันวงษา 4) นายสุริยะ อยู่ยอด 5) นายเสริมศักดิ์ อิมโสภา	1) Genetics 2) Physiology 3) Medicine
		8) ความชุกและปัจจัยที่ มีผลต่อการติดพยาธิ เม็ดเลือดในสุนัขที่เข้า รับการรักษา ณ โรงพยาบาลสัตว์เพื่อ การเรียนการสอน คณะ สัตวแพทยศาสตร์ มหาวิทยาลัย มหาสารคาม	1) นายสิทธิชัย วันแก้ว 2) อ.สพ.ญ.ธนพร อัครพัฒนางุล 3) อ.สพ.ญ.ชลนิภา ชนิดนวน	1) Medicine 2) Parasitology 3) Pathology
		9) การศึกษาความชุก ของการติดพยาธิใน ระบบทางเดินอาหาร ของโคและกระบือ ใน อำเภอกันทรวิชัย จังหวัดมหาสารคาม	1) น.ส.อิสราภรณ์ อันสนั่น 2) อ.สพ.ญ.ธนพร อัครพัฒนางุล 3) น.ส.พรชนก ตะนนต์	1) Medicine 2) Parasitology 3) Pathology
		10) ความสัมพันธ์ของ การติดเชื้อพยาธิเม็ด เลือดในสุนัขป่วยด้วย โรคไตที่มารับรักษาที่ โรงพยาบาลสัตว์ คณะ สัตวแพทยศาสตร์	1) นายทศพล สิริรินทร์ 2) น.ส.อรุณโรจน์ กัลยาณ์ 3) น.ส.ชลนิภา ชนิดนวน	1) Medicine 2) Parasitology 3) Pathology

ที่	คณะ/หน่วยงาน	ชื่อผลงาน	ผู้วิจัย/ผู้ร่วมวิจัย	บูรณาการสหวิชาการระหว่าง
		มหาวิทยาลัย มหาสารคาม		

เป้าประสงค์ 2.2) มหาวิทยาลัยมีรายรับจากผลงานวิจัย นวัตกรรม หรืองานสร้างสรรค์ หรือสิ่งประดิษฐ์

ตัวชี้วัดที่ 2.2.1 สัดส่วนจำนวนเงินทุนสนับสนุนการวิจัยจากภายนอกต่ออาจารย์ประจำและนักวิจัยประจำ

ที่	คณะ/หน่วยงาน	จำนวนเงินทุนสนับสนุนการวิจัยจาก ภายนอก	อาจารย์ประจำและนักวิจัย ประจำ	สัดส่วน
ระดับมหาวิทยาลัย		70,901,414.20	1,218.50	58,187.46
	กลุ่มมนุษยศาสตร์และสังคมศาสตร์	7,925,045.00	490	16,275.60
1	คณะมนุษยศาสตร์และสังคมศาสตร์	3,308,545.00	128	25,848.01
2	คณะศึกษาศาสตร์	585,000.00	82.5	7,090.90
3	คณะกรรมการบัญชีและการจัดการ	919,000.00	109	8,431.19
4	คณะศิลปกรรมศาสตร์	600,000.00	43	13,953.49
5	คณะกรรมการท่องเที่ยวและการโรงแรม	568,500.00	32	17,765.63
6	วิทยาลัยการเมืองการปกครอง	1,344,200.00	34.5	38,962.32
7	วิทยาลัยดุริยางคศิลป์	0	30	0
8	คณะวัฒนธรรมศาสตร์	569,800.00	9	63,311.11
9	คณะนิติศาสตร์	80,000.00	22	3,636.36
	กลุ่มวิทยาศาสตร์และเทคโนโลยี	38438695.20	464	82931.38
10	คณะวิทยาศาสตร์	11,953,752.00	153	78,129.10
11	คณะเทคโนโลยี	7,828,421.00	70	111,834.59
12	คณะวิศวกรรมศาสตร์	7,065,886.00	56	126,176.54
13	คณะสถาปัตยกรรมศาสตร์ฯ	3,742,556.20	61.5	60,854.57
14	คณะวิทยาการสารสนเทศ	1,649,870.00	78.5	21,017.45
15	คณะสิ่งแวดล้อมและทรัพยากรศาสตร์	1,885,920.00	31.5	59,870.48
16	สถาบันวิจัยวลัยรุกขเวช	4,312,290.00	13	331,714.62
	กลุ่มวิทยาศาสตร์สุขภาพ	24,487,674.00	265	92406.32
17	คณะแพทยศาสตร์	6,280,639.00	83.5	75,217.23
18	คณะเภสัชศาสตร์	13,388,925.00	50.5	265,127.23
19	คณะพยาบาลศาสตร์	90,000.00	48	1,875
20	คณะสาธารณสุขศาสตร์	0	41	0
21	คณะสัตวแพทยศาสตร์	4,728,110.00	42	112,574.05

ตัวชี้วัดที่ 2.2.2 จำนวนนวัตกรรมที่สร้างมูลค่าเพิ่มให้กับหน่วยงานภาครัฐหรือเอกชนหรือชุมชนหรือสังคม

ที่	คณะ/หน่วยงาน	ชื่อผลงานที่สร้างมูลค่าเพิ่ม	ชื่อหน่วยงานภาครัฐหรือ เอกชน หรือชุมชน หรือสังคม	ว/ด/ป การสร้างมูลค่าเพิ่ม
ระดับมหาวิทยาลัย		รวมจำนวนนวัตกรรม		105 ผลงาน
	กลุ่มมนุษยศาสตร์และสังคมศาสตร์			
1	คณะมนุษยศาสตร์และสังคมศาสตร์	การออกแบบกราฟิก เอกลักษณ์ชุมชน ประวัติศาสตร์บ้านหัน	บ้านเชียงเทียน อ.เมือง จ. มหาสารคาม	-

ที่	คณะ/หน่วยงาน	ชื่อผลงานที่สร้างมูลค่าเพิ่ม	ชื่อหน่วยงานภาครัฐหรือเอกชน หรือชุมชน หรือสังคม	ว/ด/ป การสร้างมูลค่าเพิ่ม
		เชียงใหม่ (โลโก้สัญลักษณ์บ้านเชียงใหม่)		
2	คณะศึกษาศาสตร์	1) โครงการคลินิกวิจัย	ผู้สนใจการทำผลงานวิจัย	
		2) โครงการ พัฒนาโมบายแอปพลิเคชันช่วยส่งเสริมการเรียนรู้ของเด็กที่มีความบกพร่องด้านการอ่านในโรงเรียนขนาดเล็ก		
3	คณะกรรมการบัญชีและการจัดการ	ระบบประเมินผลการปฏิบัติงานสำหรับสายวิชาการ คณะกรรมาธิการบัญชีและการจัดการ	คณะมนุษยศาสตร์และสังคมศาสตร์ มหาวิทยาลัยมหาสารคาม	มิถุนายน – กันยายน 2562
4	คณะศิลปกรรมศาสตร์	1) ผลิตภัณฑ์ ตะกร้าใส่ของ	กลุ่มอาชีพผลิตภัณฑ์จักสานหวาย บ้านทับทิมสยาม 07 ตำบลบักตอง อำเภอขุนหาญ จังหวัดศรีสะเกษ	มกราคม 2562-สิงหาคม 2562
		2) ผลิตภัณฑ์ ตะกร้าหูหิ้ว ลายขีด	กลุ่มอาชีพผลิตภัณฑ์จักสานหวาย บ้านทับทิมสยาม 07 ตำบลบักตอง อำเภอขุนหาญ จังหวัดศรีสะเกษ	มกราคม 2562-สิงหาคม 2562
		3) ผลิตภัณฑ์ ตะกร้าทรงไข่ตั้ง	กลุ่มอาชีพผลิตภัณฑ์จักสานหวาย บ้านทับทิมสยาม 07 ตำบลบักตอง อำเภอขุนหาญ จังหวัดศรีสะเกษ	มกราคม 2562-สิงหาคม 2562
		4) ผลิตภัณฑ์ ถาดเตี้ยทรงกลม	กลุ่มอาชีพผลิตภัณฑ์จักสานหวาย บ้านทับทิมสยาม 07 ตำบลบักตอง อำเภอขุนหาญ จังหวัดศรีสะเกษ	มกราคม 2562-สิงหาคม 2562
		5) ผลิตภัณฑ์ ตะกร้าโปร่งทรงกลม	กลุ่มอาชีพผลิตภัณฑ์จักสานหวาย บ้านทับทิมสยาม 07 ตำบลบักตอง อำเภอขุนหาญ จังหวัดศรีสะเกษ	มกราคม 2562-สิงหาคม 2562
		6) ผลิตภัณฑ์ ถาดกลมหูหิ้ว	กลุ่มอาชีพผลิตภัณฑ์จักสานหวาย บ้านทับทิมสยาม 07 ตำบลบักตอง อำเภอขุนหาญ จังหวัดศรีสะเกษ	มกราคม 2562-สิงหาคม 2562
		7) ผลิตภัณฑ์ ถาดกลมลายขีด	กลุ่มอาชีพผลิตภัณฑ์จักสานหวาย บ้านทับทิมสยาม 07 ตำบลบักตอง อำเภอขุนหาญ จังหวัดศรีสะเกษ	มกราคม 2562-สิงหาคม 2562
		8) ผลิตภัณฑ์ ตะกร้าลายเกลียว	กลุ่มอาชีพผลิตภัณฑ์จักสานหวาย บ้านทับทิมสยาม 07	มกราคม 2562-สิงหาคม 2562

ที่	คณะ/หน่วยงาน	ชื่อผลงานที่สร้างมูลค่าเพิ่ม	ชื่อหน่วยงานภาครัฐหรือเอกชน หรือชุมชน หรือสังคม	ว/ด/ป การสร้างมูลค่าเพิ่ม
			ตำบลบักดอง อำเภอขุนหาญ จังหวัดศรีสะเกษ	
		9) ผลิตภัณฑ์ ถาดกลมหูหิ้ว	กลุ่มอาชีพผลิตภัณฑ์จักสาน หวาย บ้านทับทิมสยาม 07 ตำบลบักดอง อำเภอขุนหาญ จังหวัดศรีสะเกษ	มกราคม 2562-สิงหาคม 2562
		10) ผลิตภัณฑ์ ตะกร้า	กลุ่มอาชีพผลิตภัณฑ์จักสาน หวาย บ้านทับทิมสยาม 07 ตำบลบักดอง อำเภอขุนหาญ จังหวัดศรีสะเกษ	มกราคม 2562-สิงหาคม 2562
		11) ผลิตภัณฑ์ ตะกร้าหูหิ้ว ทรงสี่เหลี่ยม	กลุ่มอาชีพผลิตภัณฑ์จักสาน หวาย บ้านทับทิมสยาม 07 ตำบลบักดอง อำเภอขุนหาญ จังหวัดศรีสะเกษ	มกราคม 2562-สิงหาคม 2562
		12) ผลิตภัณฑ์ กระเช้าทรงกรวย	กลุ่มอาชีพผลิตภัณฑ์จักสาน หวาย บ้านทับทิมสยาม 07 ตำบลบักดอง อำเภอขุนหาญ จังหวัดศรีสะเกษ	มกราคม 2562-สิงหาคม 2562
		13) ผลิตภัณฑ์ กระเป๋าทรงกระบอก	กลุ่มอาชีพผลิตภัณฑ์จักสาน หวาย บ้านทับทิมสยาม 07 ตำบลบักดอง อำเภอขุนหาญ จังหวัดศรีสะเกษ	มกราคม 2562-สิงหาคม 2562
		14) ผลิตภัณฑ์ กระเป๋าทรงรี	กลุ่มอาชีพผลิตภัณฑ์จักสาน หวาย บ้านทับทิมสยาม 07 ตำบลบักดอง อำเภอขุนหาญ จังหวัดศรีสะเกษ	มกราคม 2562-สิงหาคม 2562
		16) เครื่องทุนแรง เหลา ตอกกลมและเครื่องผ่าเส้นตอก	กลุ่มอาชีพผลิตภัณฑ์จักสาน หวาย บ้านทับทิมสยาม 07 ตำบลบักดอง อำเภอขุนหาญ จังหวัดศรีสะเกษ	มกราคม 2562-สิงหาคม 2562
		17) เครื่องทุนแรง เครื่องผ่าเส้นตอก	กลุ่มอาชีพผลิตภัณฑ์จักสาน หวาย บ้านทับทิมสยาม 07 ตำบลบักดอง อำเภอขุนหาญ จังหวัดศรีสะเกษ	มกราคม 2562-สิงหาคม 2562
		18) ผลิตภัณฑ์ต้นแบบต่อยอดประเภทกระเป๋า : กระเป๋าหิ้วสตรี แบบ 1	กลุ่มแม่บ้านหัตถกรรมครัวเรือนบ้านหัวช้าง บ้านหัวช้าง บ้านเลขที่ 33 หมู่ที่ 8 บ้านหัวช้าง ตำบลหนองแค อำเภอราศีไศล จังหวัดศรีสะเกษ	มกราคม 2562-สิงหาคม 2562
		19) ผลิตภัณฑ์ต้นแบบต่อยอดประเภทกระเป๋า :	กลุ่มแม่บ้านหัตถกรรมครัวเรือนบ้านหัวช้าง บ้านหัวช้าง บ้านเลขที่ 33 หมู่ที่	มกราคม 2562-สิงหาคม 2562

ที่	คณะ/หน่วยงาน	ชื่อผลงานที่สร้างมูลค่าเพิ่ม	ชื่อหน่วยงานภาครัฐหรือเอกชน หรือชุมชน หรือสังคม	ว/ด/ป การสร้างมูลค่าเพิ่ม
		กระเป๋าสตรี สะพายไหล่ แบบ 1	8 บ้านหัวช้าง ตำบลหนองแค อำเภอราศีไศล จังหวัดศรีสะเกษ	
		20) ผลิตรายณ์ที่ต้นแบบต่อยอดประเภทกระเป๋า : กระเป๋าสตรี สะพายไหล่ แบบ 3	กลุ่มแม่บ้านหัตถกรรมครัวเรือนบ้านหัวช้าง บ้านหัวช้าง บ้านเลขที่ 33 หมู่ที่ 8 บ้านหัวช้าง ตำบลหนองแค อำเภอราศีไศล จังหวัดศรีสะเกษ	มกราคม 2562-สิงหาคม 2562
		21) ผลิตรายณ์ที่ต้นแบบต่อยอดประเภทกระเป๋า : กระเป๋าสตรี สะพายไหล่ แบบ 4	กลุ่มแม่บ้านหัตถกรรมครัวเรือนบ้านหัวช้าง บ้านหัวช้าง บ้านเลขที่ 33 หมู่ที่ 8 บ้านหัวช้าง ตำบลหนองแค อำเภอราศีไศล จังหวัดศรีสะเกษ	มกราคม 2562-สิงหาคม 2562
		22) ผลิตรายณ์ที่ต้นแบบต่อยอดประเภทกระเป๋า : กระเป๋าสะพายหลัง	กลุ่มแม่บ้านหัตถกรรมครัวเรือนบ้านหัวช้าง บ้านหัวช้าง บ้านเลขที่ 33 หมู่ที่ 8 บ้านหัวช้าง ตำบลหนองแค อำเภอราศีไศล จังหวัดศรีสะเกษ	มกราคม 2562-สิงหาคม 2562
		23) ผลิตรายณ์ที่ต้นแบบต่อยอดประเภทกระเป๋า : กระเป๋าสะพายแบบกล่อง	กลุ่มแม่บ้านหัตถกรรมครัวเรือนบ้านหัวช้าง บ้านหัวช้าง บ้านเลขที่ 33 หมู่ที่ 8 บ้านหัวช้าง ตำบลหนองแค อำเภอราศีไศล จังหวัดศรีสะเกษ	มกราคม 2562-สิงหาคม 2562
		24) ผลิตรายณ์ที่ต้นแบบต่อยอดประเภทกระเป๋า : กระเป๋าสะพายข้างทรงกลม	กลุ่มแม่บ้านหัตถกรรมครัวเรือนบ้านหัวช้าง บ้านหัวช้าง บ้านเลขที่ 33 หมู่ที่ 8 บ้านหัวช้าง ตำบลหนองแค อำเภอราศีไศล จังหวัดศรีสะเกษ	มกราคม 2562-สิงหาคม 2562
		25) ผลิตรายณ์ที่ต้นแบบรูปแบบใหม่ : กล่องใส่ของใช้ แบบมีช่องแยกแบบที่ 1	กลุ่มแม่บ้านหัตถกรรมครัวเรือนบ้านหัวช้าง บ้านหัวช้าง บ้านเลขที่ 33 หมู่ที่ 8 บ้านหัวช้าง ตำบลหนองแค อำเภอราศีไศล จังหวัดศรีสะเกษ	มกราคม 2562-สิงหาคม 2562
		26) ผลิตรายณ์ที่ต้นแบบรูปแบบใหม่ : กล่องใส่ของใช้ แบบมีช่องแยกแบบที่ 2	กลุ่มแม่บ้านหัตถกรรมครัวเรือนบ้านหัวช้าง บ้านหัวช้าง บ้านเลขที่ 33 หมู่ที่ 8 บ้านหัวช้าง ตำบลหนอง	มกราคม 2562-สิงหาคม 2562

ที่	คณะ/หน่วยงาน	ชื่อผลงานที่สร้างมูลค่าเพิ่ม	ชื่อหน่วยงานภาครัฐหรือเอกชน หรือชุมชน หรือสังคม	ว/ด/ป การสร้างมูลค่าเพิ่ม
			แค อำเภอราศีไศล จังหวัดศรีสะเกษ	
		27) ผลิตภัณฑ์ต้นแบบรูปแบบใหม่ : แผ่นรองจาน	กลุ่มแม่บ้านหัตถกรรมครัวเรือนบ้านหัวช้าง บ้านหัวช้าง บ้านเลขที่ 33 หมู่ที่ 8 บ้านหัวช้าง ตำบลหนองแค อำเภอราศีไศล จังหวัดศรีสะเกษ	มกราคม 2562-สิงหาคม 2562
		28) ผลิตภัณฑ์ต้นแบบรูปแบบใหม่ : ชั้นวางของแบบ 3 ชั้น	กลุ่มแม่บ้านหัตถกรรมครัวเรือนบ้านหัวช้าง บ้านหัวช้าง บ้านเลขที่ 33 หมู่ที่ 8 บ้านหัวช้าง ตำบลหนองแค อำเภอราศีไศล จังหวัดศรีสะเกษ	มกราคม 2562-สิงหาคม 2562
		29) ผลิตภัณฑ์ต้นแบบรูปแบบใหม่ : ตะกร้าใส่ของ	กลุ่มแม่บ้านหัตถกรรมครัวเรือนบ้านหัวช้าง บ้านหัวช้าง บ้านเลขที่ 33 หมู่ที่ 8 บ้านหัวช้าง ตำบลหนองแค อำเภอราศีไศล จังหวัดศรีสะเกษ	มกราคม 2562-สิงหาคม 2562
		30) ผลิตภัณฑ์ต้นแบบรูปแบบใหม่ : กล่องใส่กระดาษชำระ	กลุ่มแม่บ้านหัตถกรรมครัวเรือนบ้านหัวช้าง บ้านหัวช้าง บ้านเลขที่ 33 หมู่ที่ 8 บ้านหัวช้าง ตำบลหนองแค อำเภอราศีไศล จังหวัดศรีสะเกษ	มกราคม 2562-สิงหาคม 2562
		31) ผลิตภัณฑ์ต้นแบบรูปแบบใหม่ : แผ่นรองแก้ว แบบที่ 1	กลุ่มแม่บ้านหัตถกรรมครัวเรือนบ้านหัวช้าง บ้านหัวช้าง บ้านเลขที่ 33 หมู่ที่ 8 บ้านหัวช้าง ตำบลหนองแค อำเภอราศีไศล จังหวัดศรีสะเกษ	มกราคม 2562-สิงหาคม 2562
		32) ผลิตภัณฑ์ต้นแบบรูปแบบใหม่ : แผ่นรองแก้ว แบบที่ 2	กลุ่มแม่บ้านหัตถกรรมครัวเรือนบ้านหัวช้าง บ้านหัวช้าง บ้านเลขที่ 33 หมู่ที่ 8 บ้านหัวช้าง ตำบลหนองแค อำเภอราศีไศล จังหวัดศรีสะเกษ	มกราคม 2562-สิงหาคม 2562
		33) ผลิตภัณฑ์ต้นแบบรูปแบบใหม่ : กระจ่างไม้ประดับ แบบที่ 1	กลุ่มแม่บ้านหัตถกรรมครัวเรือนบ้านหัวช้าง บ้านหัวช้าง บ้านเลขที่ 33 หมู่ที่ 8 บ้านหัวช้าง ตำบลหนอง	มกราคม 2562-สิงหาคม 2562

ที่	คณะ/หน่วยงาน	ชื่อผลงานที่สร้างมูลค่าเพิ่ม	ชื่อหน่วยงานภาครัฐหรือเอกชน หรือชุมชน หรือสังคม	ว/ด/ป การสร้างมูลค่าเพิ่ม
			แค อำเภอราศีไศล จังหวัดศรีสะเกษ	
		34) ผลิตภัณฑ์ต้นแบบรูปแบบใหม่ : กระดาษไม้ประดับ แบบที่ 2	กลุ่มแม่บ้านหัตถกรรมครัวเรือนบ้านหัวช้าง บ้านหัวช้าง บ้านเลขที่ 33 หมู่ที่ 8 บ้านหัวช้าง ตำบลหนองแค อำเภอราศีไศล จังหวัดศรีสะเกษ	มกราคม 2562-สิงหาคม 2562
		35) ราสัญลักษณ์สินค้าใหม่ ชื่อ “แม่อนงค์ ล้อมลักษณ์”	กลุ่มแม่บ้านหัตถกรรมครัวเรือนบ้านหัวช้าง บ้านหัวช้าง บ้านเลขที่ 33 หมู่ที่ 8 บ้านหัวช้าง ตำบลหนองแค อำเภอราศีไศล จังหวัดศรีสะเกษ	มกราคม 2562-สิงหาคม 2562
		36) ฉลากสินค้าโดยใช้เอกลักษณ์ของชุมชนในการออกแบบ เหมาะสมกับรูปแบบสินค้า	กลุ่มแม่บ้านหัตถกรรมครัวเรือนบ้านหัวช้าง บ้านหัวช้าง บ้านเลขที่ 33 หมู่ที่ 8 บ้านหัวช้าง ตำบลหนองแค อำเภอราศีไศล จังหวัดศรีสะเกษ	มกราคม 2562-สิงหาคม 2562
		37) เครื่องทุ่นแรงในการผลิต : เครื่องตัดลวดทำโครงทรงเหลี่ยม	กลุ่มแม่บ้านหัตถกรรมครัวเรือนบ้านหัวช้าง บ้านหัวช้าง บ้านเลขที่ 33 หมู่ที่ 8 บ้านหัวช้าง ตำบลหนองแค อำเภอราศีไศล จังหวัดศรีสะเกษ	มกราคม 2562-สิงหาคม 2562
		38) เครื่องทุ่นแรงในการผลิต : เครื่องตัดลวดทำโครงทรงกลม	กลุ่มแม่บ้านหัตถกรรมครัวเรือนบ้านหัวช้าง บ้านหัวช้าง บ้านเลขที่ 33 หมู่ที่ 8 บ้านหัวช้าง ตำบลหนองแค อำเภอราศีไศล จังหวัดศรีสะเกษ	มกราคม 2562-สิงหาคม 2562
		39) ผลิตภัณฑ์ต้นแบบ : กระจบอกใส่เครื่องเขียนแบบ 1	กลุ่มอาชีพจักสานกระดาศบ้านโนนสำนัก ตำบลหญ้าปล้อง อำเภอเมือง จังหวัดศรีสะเกษ	มกราคม 2562-สิงหาคม 2562
		40) ผลิตภัณฑ์ต้นแบบ : กระจบอกใส่เครื่องเขียนแบบ 2	กลุ่มอาชีพจักสานกระดาศบ้านโนนสำนัก ตำบลหญ้าปล้อง อำเภอเมือง จังหวัดศรีสะเกษ	มกราคม 2562-สิงหาคม 2562
		41) ผลิตภัณฑ์ต้นแบบ : กระจบอกใส่เครื่องเขียนแบบ 3	กลุ่มอาชีพจักสานกระดาศบ้านโนนสำนัก ตำบลหญ้าปล้อง อำเภอเมือง จังหวัดศรีสะเกษ	มกราคม 2562-สิงหาคม 2562

ที่	คณะ/หน่วยงาน	ชื่อผลงานที่สร้างมูลค่าเพิ่ม	ชื่อหน่วยงานภาครัฐหรือเอกชน หรือชุมชน หรือสังคม	ว/ด/ป การสร้างมูลค่าเพิ่ม
			ปล้อง อำเภอเมือง จังหวัดศรีสะเกษ	
		42) ผลิตภัณฑ์ต้นแบบ : กล่องทึบคู่หูช้าง	กลุ่มอาชีพจักสานกระดาศ บ้านโนนสำนั ตำบลหญ้าปล้อง อำเภอเมือง จังหวัดศรีสะเกษ	มกราคม 2562- สิงหาคม 2562
		43) ผลิตภัณฑ์ต้นแบบ : แจกันดอกไม้แห้ง	กลุ่มอาชีพจักสานกระดาศ บ้านโนนสำนั ตำบลหญ้าปล้อง อำเภอเมือง จังหวัดศรีสะเกษ	มกราคม 2562- สิงหาคม 2562
		44) ผลิตภัณฑ์ต้นแบบ : ตะกร้ากล้วยสาน	กลุ่มอาชีพจักสานกระดาศ บ้านโนนสำนั ตำบลหญ้าปล้อง อำเภอเมือง จังหวัดศรีสะเกษ	มกราคม 2562- สิงหาคม 2562
		45) ผลิตภัณฑ์ต้นแบบ : ตะกร้าข้าวโพดสาน	กลุ่มอาชีพจักสานกระดาศ บ้านโนนสำนั ตำบลหญ้าปล้อง อำเภอเมือง จังหวัดศรีสะเกษ	มกราคม 2562- สิงหาคม 2562
		46) ผลิตภัณฑ์ต้นแบบ : ตะกร้าตาห่าง	กลุ่มอาชีพจักสานกระดาศ บ้านโนนสำนั ตำบลหญ้าปล้อง อำเภอเมือง จังหวัดศรีสะเกษ	มกราคม 2562- สิงหาคม 2562
		47) ผลิตภัณฑ์ต้นแบบ : กระเป่าแก้วน้ำ	กลุ่มอาชีพจักสานกระดาศ บ้านโนนสำนั ตำบลหญ้าปล้อง อำเภอเมือง จังหวัดศรีสะเกษ	มกราคม 2562- สิงหาคม 2562
		48) ผลิตภัณฑ์ต้นแบบ : กระเป่าสานชิป	กลุ่มอาชีพจักสานกระดาศ บ้านโนนสำนั ตำบลหญ้าปล้อง อำเภอเมือง จังหวัดศรีสะเกษ	มกราคม 2562- สิงหาคม 2562
		49) ผลิตภัณฑ์ต้นแบบ : กระเป่าสานผูก	กลุ่มอาชีพจักสานกระดาศ บ้านโนนสำนั ตำบลหญ้าปล้อง อำเภอเมือง จังหวัดศรีสะเกษ	มกราคม 2562- สิงหาคม 2562
		50) ผลิตภัณฑ์ต้นแบบ : พวงกุญแจช้างสาน	กลุ่มอาชีพจักสานกระดาศ บ้านโนนสำนั ตำบลหญ้าปล้อง อำเภอเมือง จังหวัดศรีสะเกษ	มกราคม 2562- สิงหาคม 2562
		51) ตั๋วตราสัญลักษณ์ สินค้าใหม่ “โนนสำนั”	กลุ่มอาชีพจักสานกระดาศ บ้านโนนสำนั ตำบลหญ้าปล้อง อำเภอเมือง จังหวัดศรีสะเกษ	มกราคม 2562- สิงหาคม 2562

ที่	คณะ/หน่วยงาน	ชื่อผลงานที่สร้างมูลค่าเพิ่ม	ชื่อหน่วยงานภาครัฐหรือเอกชน หรือชุมชน หรือสังคม	ว/ด/ป การสร้างมูลค่าเพิ่ม
		52) ฉลากสินค้า โดยใช้ทุนทางวัฒนธรรมหรือเอกลักษณ์ของชุมชนในการออกแบบ	กลุ่มอาชีพจักสานกระดาศบ้านโนนสำนั ตำบลหญ้าปล้อง อำเภอเมือง จังหวัดศรีสะเกษ	มกราคม 2562-สิงหาคม 2562
5	คณะกรรมการท่องเที่ยวและการโรงแรม	โครงการ การส่งเสริมชุมชนท่องเที่ยว นวัตกรรมบ้านดงน้อย ตำบลพระธาตุ อำเภอนาดูน จังหวัดมหาสารคาม เพื่อสร้างเป็นผลิตภัณฑ์อัตลักษณ์ของชุมชนเพื่อสร้างรายได้ให้กับชุมชน ประกอบด้วย 1) การผลิตกระเป๋าถือ เสื้ออก รูปแมลงป่อง 2) พวงกุญแจที่ระลึกจากผ้าและพลาสติก รูปแมลงป่อง 3) ตะกร้าสานพลาสติก รูปแมลงป่อง 4) การทำขนมดอกจอก รูปแมลงป่อง 5) ขนมถั่วฝักยาว รูปแมลงป่อง 6) ขนมตะโก้ใบเตย รูปแมลงป่อง 7) การทำแจกันดอกไม้จากกระดาศ รูปแมลงป่อง	บ้านดงน้อย ตำบลพระธาตุ อำเภอนาดูน จังหวัดมหาสารคาม	กรกฎาคม 2562
6	วิทยาลัยการเมืองการปกครอง	1) การจัดทำฐานข้อมูลสารสนเทศทางภูมิศาสตร์ โดยใช้ Google My Map Application จัดทำพิกัดแหล่งทุนทางวัฒนธรรม	องค์การบริหารส่วนตำบลดงบัง อำเภอนาดูน จังหวัดมหาสารคาม	กันยายน 2562
		2) การสร้างคู่มือนักเรียนวัยมัธยศ รู้เท่าทันสื่อ (Media Literacy) จัดทำขึ้นเพื่อเป็นเครื่องมือในการจัดการเรียนการสอนสำหรับครูและนักเรียน	เทศบาลเมืองมหาสารคาม	วันที่ 2 ตุลาคม 2562
		3) ตู้อัจฉริยะรู้กฎหมาย (Brilliant Law)	ที่ว่าการอำเภอกันทรวิชัย จังหวัดมหาสารคาม	วันที่ 1 มีนาคม 2562
7	วิทยาลัยดุริยางคศิลป์	1) โปรแกรมพิมพ์โน้ตดนตรีไทย	ผลงานสร้างสรรค์ดังกล่าวได้นำเข้าร่วมการแสดงใน	วันที่ 13-21 กันยายน 2562

ที่	คณะ/หน่วยงาน	ชื่อผลงานที่สร้างมูลค่าเพิ่ม	ชื่อหน่วยงานภาครัฐหรือเอกชน หรือชุมชน หรือสังคม	ว/ด/ป การสร้างมูลค่าเพิ่ม
			เวทีระดับโลก โดยเดินทางไปแสดง ณ เมืองเซี่ยงไฮ้ ประเทศจีน	
		2) เปียนโนลายลำ บทเพลง เปียนโนสำเนียงอีสาน	ผลงานสร้างสรรค์ดังกล่าว ได้นำเข้าร่วมการแสดงในเวทีระดับโลก โดยเดินทางไปแสดง ณ เมืองเซี่ยงไฮ้ ประเทศจีน	วันที่ 13-21 กันยายน 2562
		3) หมอลำลำสมัย All Thidsa Band	หมอลำลำสมัย All Thidsa Band มหาวิทยาลัยมหาสารคาม ได้เข้าร่วมแสดงดนตรี ในการประชุมของสมาคมสมาคมนักร้องโลก “The 45th International Council for Traditional Music World Conference” วันที่ 11 -17 กรกฎาคม 2562 ณ จุฬาลงกรณ์มหาวิทยาลัย นับเป็นครั้งแรกในประเทศไทยและภูมิภาคเอเชียตะวันออกเฉียงใต้ที่ได้จัดการประชุมดนตรีระดับโลก และในวันที่ 17-24 กรกฎาคม 2562 ที่ ได้เข้าแสดงดนตรีในเทศกาลศิลปะ ณ เกาะโซโคชิมะ จังหวัดคางาวะ ประเทศญี่ปุ่น	- วันที่ 11 -17 กรกฎาคม 2562 ณ จุฬาลงกรณ์มหาวิทยาลัย - วันที่ 17-24 กรกฎาคม 2562 ณ เกาะโซโคชิมะ จังหวัดคางาวะ ประเทศญี่ปุ่น
8	คณะวัฒนธรรมศาสตร์	1) การสร้างบ้านดิน	นายประมุข บุญศิลป์ เจ้าของกิจการหมู่บ้านเดอะซิลล์	
		2) ผลิตภัณฑ์ผ้าใยไผ่	นำผลงานผ้าใยไผ่ ไปจัดแสดงภายในงาน ไผ่คู่ชาติ ซึ่งมหาวิทยาลัยรังสิต ได้ริเริ่มตั้งสถาบันไผ่คู่ชาติ และบรรจุรายวิชาไผ่ศาสตร์ เพิ่มเข้ามาในการเรียนการสอนของคณะต่างๆ เพื่อเป็นการบูรณาการความรู้ และสร้างนวัตกรรมร่วมกัน ทั้งนี้ในงานได้จัดนิทรรศการ	

ที่	คณะ/หน่วยงาน	ชื่อผลงานที่สร้างมูลค่าเพิ่ม	ชื่อหน่วยงานภาครัฐหรือเอกชน หรือชุมชน หรือสังคม	ว/ด/ป การสร้างมูลค่าเพิ่ม
			ผลิตภัณฑ์ผ้าใยไหม เพื่อให้ ความรู้แก่ผู้ร่วมงานด้วย	
9	คณะนิติศาสตร์	-	-	-
	กลุ่มวิทยาศาสตร์และเทคโนโลยี			
10	คณะวิทยาศาสตร์	1) อุปกรณ์กำเนิด พลาสมาเจ็ตที่มีความดัน บรรยากาศ	มหาวิทยาลัยมหาสารคาม	วันที่ 2 ตุลาคม 2561
11	คณะเทคโนโลยี	1) โครงการ การพัฒนา ผลิตภัณฑ์สปาเกิดดีและ ซอส พร้อมบริโภคบรรจุ ภาชนะปิดสนิท - พัฒนาผลิตภัณฑ์สปา เกิดดีและซอส มีอายุ ไม่ เน่าเสีย อย่างน้อย 9 เดือน ที่อุณหภูมิห้อง - การประยุกต์ใช้องค์ ความรู้และนวัตกรรม ใน การจัดทำผลิตภัณฑ์ข้าว เหนียวหมุย่าง สเตอริไลซ์ ที่สามารถเก็บได้นาน 2 ปี ที่อุณหภูมิห้อง	1. บริษัทศรีเชียงใหม่ อุตสาหกรรม 2. ประชาชน ชาวจังหวัด อุบลราชธานี ที่ได้รับ ผลกระทบจากอุทกภัย	
		2) โครงการพัฒนาเครื่อง แปรรูปอาหารสุญญากาศ เอนกประสงค์สำหรับ วิสาหกิจชุมชน (เอสเอ็ม อี) เพื่อผลิตน้ำอ้อยก้อน	1) ห้างหุ้นส่วนจำกัด ก้าวไกลเอ็นเตอร์ไพรส์ ได้ เทคโนโลยีการผลิตเครื่อง แปรรูปอาหารแบบ สุญญากาศ 2) วิสาหกิจชุมชนผู้ผลิต น้ำอ้อยบ้านหนองแซ่ ต.จุมจัง อ.กุฉินารายณ์ จ.กาฬสินธุ์ ได้เทคนิคการ ผลิตน้ำอ้อย เพิ่มคุณภาพ ผลิตภัณฑ์ และลด ระยะเวลาการผลิต	
		3) ชุดเพาะฟักปลาชนิด เคลื่อนที่ (Tilapia Mobile Hatchery)	1. เกษตรกร บ้านมะโม หมู่ที่ 8 ตำบลหนองซอน อำเภอเชียงยืน จังหวัด มหาสารคาม 2. บ้านยางน้อย หมู่ที่ 1, 2, 14 ตำบลยางน้อย อำเภอ โกสุมพิสัย จังหวัด มหาสารคาม 3. ประมงจังหวัด มหาสารคาม	

ที่	คณะ/หน่วยงาน	ชื่อผลงานที่สร้างมูลค่าเพิ่ม	ชื่อหน่วยงานภาครัฐหรือเอกชน หรือชุมชน หรือสังคม	ว/ด/ป การสร้างมูลค่าเพิ่ม
		4) โครงการพัฒนาผลิตภัณฑ์และมาตรฐานสินค้า OTOP เกษตรแปรรูป 1. หมูทุบ 2. ข้าวแต่นสมุนไพร 3. น้ำมะม่วงหาวมะนาวโห่ 4. ใส่อั่วไก่วง, ไก่วงรมควัน 5. ข้าวเม่าสด, ข้าวเม่าหมีอบสมุนไพร 6. ปลาสามปลาตะเพียน 7. ชาผักหวาน 8. เครื่องดื่มใบข้าวหอมมะลิ 9. มะม่วงแช่อิ่ม, มะม่วงอบแห้ง 10. น้ำเมี่ยง 11. ข้าวฮางอก 12. ปลานิลแดดเดียว, แหนมปลา, ใส้กรอกปลา 13. ข้าวฮางหอมมะลิ, ข้าวฮางหอมนิล 14. กลัวย่น้ำว่าสุกทอดกรอบ, กลัวย่นาบ	ผู้ประกอบการหนึ่งตำบลหนึ่งผลิตภัณฑ์ จำนวน 23 กลุ่ม ใน 20 จังหวัด ในพื้นที่สำนักงานส่งเสริมและพัฒนาการเกษตรเขตที่ 4 จังหวัดขอนแก่น - วิสาหกิจชุมชนกลุ่มแม่บ้านเกษตรแปรรูปเนื้อสัตว์ - วิสาหกิจชุมชนกลุ่มแม่บ้านโคกสว่าง - วิสาหกิจชุมชนผลิตและแปรรูปมะม่วงหาวมะนาวโห่บ้านห้วยไทรสมบุญ - วิสาหกิจชุมชนผู้เลี้ยงไก่วง - วิสาหกิจชุมชนกลุ่มข้าวเม่าแปรรูปหอมทอง - วิสาหกิจชุมชนแปรรูปอาหารจากปลาตำบลแพ้ใต้ - วิสาหกิจชุมชนจุ่มเกษตรกรทวายทไทรบุรี	
12	คณะวิศวกรรมศาสตร์	1) การพัฒนากระบวนการผลิตข้าวฮางอกที่ใช้องค์ความรู้ด้านวิศวกรรม เครื่องแม่และเพาะงอกข้าวเปลือกสำหรับการผลิตข้าวฮางอก 2) การพัฒนากระบวนการแปรรูปแคบหมูด้วยเทคโนโลยีพลังงานสะอาด	กลุ่มวิสาหกิจชุมชนผลิตเมล็ดพันธุ์ข้าว และศูนย์การเรียนรู้เศรษฐกิจพอเพียงร้อยแก่นสารสินธุ์ จำนวน 4 จังหวัด สินค้าโอท็อปอำเภอบ้านฝาง	- 22 พฤษภาคม 2562
13	คณะสถาปัตยกรรมศาสตร์ฯ	1) โครงการการจัดการขยะชุมชนแบบมีส่วนร่วมในเทศบาล ตำบลท่าขอนยางและเทศบาลตำบลขามเรียง อำเภอกันทรวิชัย จังหวัดมหาสารคาม	ตำบลท่าขอนยางและเทศบาลตำบลขามเรียง อำเภอกันทรวิชัย จังหวัดมหาสารคาม	5-6 กันยายน 2562

ที่	คณะ/หน่วยงาน	ชื่อผลงานที่สร้างมูลค่าเพิ่ม	ชื่อหน่วยงานภาครัฐหรือเอกชน หรือชุมชน หรือสังคม	ว/ด/ป การสร้างมูลค่าเพิ่ม
		2) โครงการการพัฒนาแหล่งเรียนรู้กลุ่มหัตถกรรมเครื่องเรือนหวายและผักตบชวาบ้านลาดพัฒนา จังหวัดมหาสารคาม	บ้านลาดพัฒนา จังหวัดมหาสารคาม	5-6 กันยายน 2562
		3) โครงการ การสร้างมูลค่าทางเศรษฐกิจจากอัตลักษณ์ชุมชน บนพื้นฐานของภูมิปัญญาท้องถิ่น บ้านหนองโนใต้ อำเภอนาดูน จังหวัดมหาสารคาม	บ้านหนองโนใต้ อำเภอนาดูน จังหวัดมหาสารคาม	5-6 กันยายน 2562
		4) โครงการแนวทางการพัฒนาพื้นที่ศูนย์การเรียนรู้และท่องเที่ยวเชิงนิเวศวัฒนธรรมหนองเรือ : องค์การบริหารส่วนตำบลกมลาไสย อำเภอกมลาไสย จังหวัดกาฬสินธุ์	องค์การบริหารส่วนตำบลกมลาไสย อำเภอกมลาไสย จังหวัดกาฬสินธุ์	7 สิงหาคม 2562
		5) โครงการการศึกษาแนวทางในการออกแบบวิหารพระอุปคุตกลางน้ำ ณ สวนสาธารณะหนองแวง อำเภอกันทรวิชัย จังหวัดมหาสารคาม	อำเภอกันทรวิชัย จังหวัดมหาสารคาม	5-6 กันยายน 2562
		6) โครงการจัดทำแผนที่และแอปพลิเคชันแหล่งวัฒนธรรมท้องถิ่นที่มีชีวิต จังหวัดมหาสารคาม	จังหวัดมหาสารคาม	5-6 กันยายน 2562
14	คณะวิทยาการสารสนเทศ	1) เพจเฟซบุ๊ก "พากินพาเที่ยวมหาสารคาม"	จังหวัดมหาสารคาม	สิงหาคม 2562
15	คณะสิ่งแวดล้อมและทรัพยากรศาสตร์	-	-	-
16	สถาบันวิจัยวลัยรุกขเวช	1) มะเขือเทศ สายพันธุ์ มมส 50-1	ชุมชนตำบลโพนงาม อำเภอกอสมพิสัย จังหวัดมหาสารคาม	28 ธันวาคม 2561
		2) มะเขือเทศ สายพันธุ์ มมส 50-2	ชุมชนตำบลโพนงาม อำเภอกอสมพิสัย จังหวัดมหาสารคาม	28 ธันวาคม 2561
		3) มะเขือเทศ สายพันธุ์ มมส 50-3	ชุมชนตำบลโพนงาม อำเภอกอสมพิสัย จังหวัดมหาสารคาม	28 ธันวาคม 2561

ที่	คณะ/หน่วยงาน	ชื่อผลงานที่สร้างมูลค่าเพิ่ม	ชื่อหน่วยงานภาครัฐหรือเอกชน หรือชุมชน หรือสังคม	ว/ด/ป การสร้างมูลค่าเพิ่ม
		4) มะเขือเทศ สายพันธุ์ มมส 50-4	ชุมชนตำบลโพนงาม อำเภอโกสุมพิสัย จังหวัดมหาสารคาม	28 ธันวาคม 2561
		5) มะเขือเทศ สายพันธุ์ มมส 50-5	ชุมชนตำบลโพนงาม อำเภอโกสุมพิสัย จังหวัดมหาสารคาม	28 ธันวาคม 2561
		6) มะเขือเทศ สายพันธุ์ มมส 50-6	ชุมชนตำบลโพนงาม อำเภอโกสุมพิสัย จังหวัดมหาสารคาม	28 ธันวาคม 2561
		7) ตงร้าน สายพันธุ์ ขาวสารคาม 150	ชุมชนตำบลเกิ้ง อำเภอเมืองจังหวัดมหาสารคาม	28 ธันวาคม 2561
		8) ได้ตีพิมพ์ผลงานเผยแพร่เรื่อง Molecular detection of <i>Leucocytozoon</i> (Apicomplexa: Haemosporida) in black flies (Diptera: Simuliidae) from Thailand .วารสาร <i>Acta Tropica</i> 190, February 2019, P 228-234 By Waraporn Jumpat Ubon Tangkawanit Komgrit Wongpakam Pairot Pramal	บ้านหนองบัว ตำบลหนองบัว อำเภอภูเรือ จังหวัดเลย	กุมภาพันธ์ 2562
		9) กระติบข้าวคุณภาพสูงชุมชนกุดบอด	ชุมชนกุดบอด อำเภอเขาวงจังหวัดกาฬสินธุ์	7-10 เมษายน 2562
	กลุ่มวิทยาศาสตร์สุขภาพ			
17	คณะแพทยศาสตร์	1) ยาพอกเข้า	- คณะแพทยศาสตร์ มหาวิทยาลัยมหาสารคาม - โรงพยาบาลสุทธาเวช - ชุมชน	ตลอดทั้งปี
		2) ยาธาตูปะเขย	- คณะแพทยศาสตร์ มหาวิทยาลัยมหาสารคาม - โรงพยาบาลสุทธาเวช - ชุมชน	ตลอดทั้งปี
		3) อุปกรณ์ปลดเข็มฉีดยาต่างๆ ค่าใช้จ่ายแสนถูก	- คณะแพทยศาสตร์ มหาวิทยาลัยมหาสารคาม - โรงพยาบาลสุทธาเวช - ชุมชน	ตลอดทั้งปี

ที่	คณะ/หน่วยงาน	ชื่อผลงานที่สร้างมูลค่าเพิ่ม	ชื่อหน่วยงานภาครัฐหรือเอกชน หรือชุมชน หรือสังคม	ว/ด/ป การสร้างมูลค่าเพิ่ม
		4) ศูนย์การเรียนรู้ สถานพัฒนาเด็กเล็ก ส่งเสริมนมแม่และเรียนรู้แบบบูรณาการ	- คณะแพทยศาสตร์ มหาวิทยาลัยมหาสารคาม - โรงพยาบาลสุทธาเวช - ชุมชน	ตลอดทั้งปี
18	คณะเภสัชศาสตร์	1) พัฒนาสูตรและผลิตครีมชงขนาด 35 กรัม	ฟาร์มแคร์ ฟาร์มาซูติคอล	24 พฤษภาคม 2562
		2) พัฒนาสูตรเพื่อผลิตยาเพื่อผลิตยาตัวอย่าง (ยาลมไทยเดิม)	ฟาร์มแคร์ ฟาร์มาซูติคอล	22 พฤษภาคม 2562
		3) พัฒนาสูตรเพื่อผลิตยาเพื่อผลิตยาตัวอย่าง (ยาแคปซูลสหัชสารา)	ฟาร์มแคร์ ฟาร์มาซูติคอล	22 พฤษภาคม 2562
		4) พัฒนาสูตรตำรับเชิงพาณิชย์น้ำมันเหลือง ส่วนที่ 2	คุณประสิทธิ์พร อนันต์ภัทรกุล	26 กุมภาพันธ์ 2562
		5) พัฒนาสูตรตำรับเชิงพาณิชย์าสเปรย์ขมิ้นไพล	บริษัทผลดิน จำกัด	10 ตุลาคม 2561
19	คณะพยาบาลศาสตร์	1) เครื่องวัดองศาเตียงแบบดิจิตอล		20 สิงหาคม 2562
		2) โต๊ะคร่อมเตียง		23-24 เมษายน 2562
20	คณะสาธารณสุขศาสตร์	-	-	-
21	คณะสัตวแพทยศาสตร์	1) แอปพลิเคชันสำหรับเกษตรกร ชื่อ "เซียน เวท" ภายใต้โครงการวิจัยเรื่อง "สารสนเทศการใช้ยาในฟาร์มโคนม เพื่อน้ำนมปลอดภัย ปลอดภัยโรค ผู้บริโภคปลอดภัย"	เกษตรกรสมาชิกของสหกรณ์ผู้เลี้ยงโคนมโคกก่อ	

ตัวชี้วัดที่ 2.2.3 ร้อยละของรายรับที่เกิดจากนวัตกรรมที่สร้างมูลค่าเพิ่มหน่วยงานภาครัฐหรือเอกชนหรือชุมชน หรือสังคม

กรณีที่ 2.2.3.1 คณะ/หน่วยงานไม่ได้รับจัดสรรงบประมาณสนับสนุนด้านนวัตกรรม

ที่	คณะ/หน่วยงาน	รายรับที่เกิดจากนวัตกรรม (บาท)
	กลุ่มมนุษยศาสตร์และสังคมศาสตร์	
1	คณะมนุษยศาสตร์และสังคมศาสตร์	135,000
2	คณะศึกษาศาสตร์	144,430
3	คณะการบัญชีและการจัดการ	121,500
4	คณะการท่องเที่ยวและการโรงแรม	110,455
5	วิทยาลัยการเมืองการปกครอง	400,000

ที่	คณะ/หน่วยงาน	รายรับที่เกิดจากนวัตกรรม (บาท)
6	คณะวัฒนธรรมศาสตร์	108,000
7	คณะนิติศาสตร์	0
กลุ่มวิทยาศาสตร์และเทคโนโลยี		
8	คณะวิทยาศาสตร์	90,000
9	คณะวิทยาการสารสนเทศ	562,000
10	คณะสิ่งแวดล้อมและทรัพยากรศาสตร์	0
11	สถาบันวิจัยวลัยรุกขเวช	0
กลุ่มวิทยาศาสตร์สุขภาพ		
12	คณะแพทยศาสตร์	141,480
13	คณะเภสัชศาสตร์	105,700
14	คณะสาธารณสุขศาสตร์	0
15	คณะสัตวแพทยศาสตร์	1,011,561.23
รวม		2,819,671.23

กรณีที่ 2.2.3.2 คณะ/หน่วยงานได้รับการจัดสรรงบประมาณสนับสนุนด้านนวัตกรรม

ที่	คณะ/หน่วยงาน	รายรับที่เกิดจากนวัตกรรม	เงินที่ได้รับจัดสรรด้านนวัตกรรม	ร้อยละ
มหาวิทยาลัย		170,200.00	3,247,800.00	5.24.00
กลุ่มมนุษยศาสตร์และสังคมศาสตร์				
1	คณะศิลปกรรมศาสตร์	55,000.00	600,000.00	9.17
2	วิทยาลัยดุริยางคศิลป์	700.00	326,000.00	0.21
กลุ่มวิทยาศาสตร์และเทคโนโลยี				
3	คณะเทคโนโลยี	8,500.00	571,800.00	1.49
4	คณะวิศวกรรมศาสตร์	104,500.00	1,185,000.00	8.82
5	คณะสถาปัตยกรรมศาสตร์ฯ	1,500.00	15,000.00	10.00
กลุ่มวิทยาศาสตร์สุขภาพ				
6	คณะพยาบาลศาสตร์	0	550,000.00	0

เป้าประสงค์ 2.3) มหาวิทยาลัยมีผลงานวิจัยที่มีคุณภาพเป็นที่ยอมรับในระดับชาติและนานาชาติ

ตัวชี้วัดที่ 2.3.1 ร้อยละคุณภาพของผลงานวิชาการของอาจารย์ประจำ

ที่	คณะ/หน่วยงาน	ผลการดำเนินงาน								ร้อยละ คุณภาพ ผลงานฯ
		จำนวน อาจารย์ ทั้งสิ้น	จำนวน บทความ ทั้งสิ้น	ระดับคุณภาพงานวิจัย/งานสร้างสรรค์					ผลรวม น้ำหนัก ผลงาน	
				0.20	0.40	0.60	0.80	1.00		
ระดับมหาวิทยาลัย		1,272	890	123	143	56	264	293	630.80	49.59
กลุ่มมนุษยศาสตร์และสังคมศาสตร์		516	271	36	56	22	121	36	175.60	34.03
1	คณะมนุษยศาสตร์และสังคมศาสตร์	128	39	6	6	4	15	8	26.00	20.31
2	คณะศึกษาศาสตร์	82.5	67	-	-	1	54	12	55.80	67.64
3	คณะการบัญชีและการจัดการ	130	25	-	2	2	11	10	20.80	16.00
4	คณะศิลปกรรมศาสตร์	43	64	10	35	10	8	1	29.40	68.37
5	คณะการท่องเที่ยวและการโรงแรม	37	20	6	4	1	7	2	11.00	29.73

ที่	คณะ/หน่วยงาน	ผลการดำเนินงาน								
		จำนวน อาจารย์ ทั้งสิ้น	จำนวน บทความ ทั้งสิ้น	ระดับคุณภาพงานวิจัย/งานสร้างสรรค์						ร้อยละ คุณภาพ ผลงานฯ
				0.20	0.40	0.60	0.80	1.00	ผลรวม น้ำหนัก ผลงาน	
6	วิทยาลัยการเมืองการปกครอง	34.5	15	1	-	-	13	1	11.60	33.62
7	วิทยาลัยดุริยางคศิลป์	30	12	2	7	-	1	2	6.00	20.00
8	คณะวัฒนธรรมศาสตร์	9	18	8	2	2	6	-	8.40	93.33
9	คณะนิติศาสตร์	22	11	3	-	2	6	-	6.6	30.00
	กลุ่มวิทยาศาสตร์และเทคโนโลยี	468	490	85	87	25	97	196	340.40	72.74
10	คณะวิทยาศาสตร์	153	92	-	-	7	2	83	88.80	58.04
11	คณะเทคโนโลยี	73	57	-	-	-	24	33	52.20	71.51
12	คณะวิศวกรรมศาสตร์	56	173	42	31	9	50	41	107.20	191.43
13	คณะสถาปัตยกรรมศาสตร์ฯ	62	43	18	5	2	12	6	22.40	36.13
14	คณะวิทยาการสารสนเทศ	78.5	75	14	40	6	6	9	36.20	46.11
15	คณะสิ่งแวดล้อมและทรัพยากรศาสตร์	32.5	29	11	11	1	1	5	13.00	41.27
16	สถาบันวิจัยลัทธิรุกขเวช	13	21	-	-	-	2	19	20.60	158.46
	กลุ่มวิทยาศาสตร์สุขภาพ	288	129	2	0	9	46	61	114.80	39.86
17	คณะแพทยศาสตร์	106.5	48	2	-	1	11	34	44	41.13
18	คณะเภสัชศาสตร์	50.5	30	-	-	1	7	11	28.20	55.84
19	คณะพยาบาลศาสตร์	48	19	-	-	2	14	3	15.40	32.08
20	คณะสาธารณสุขศาสตร์	41	15	-	-	5	7	3	11.60	28.29
21	คณะสัตวแพทยศาสตร์	42	17	-	-	-	7	10	15.60	37.14

ยุทธศาสตร์ที่ 3 เป็นศูนย์กลางแห่งการเรียนรู้และบริการวิชาการแก่สังคม

เป้าประสงค์ 3.1) มหาวิทยาลัยมีการทำงานเชิงวิชาการร่วมกัน (Engagement) ระหว่างมหาวิทยาลัย กับชุมชนและสังคม

ตัวชี้วัดที่ 3.1.1 ระดับความสำเร็จของการดำเนินงานชุมชนต้นแบบ

● ระดับ มหาวิทยาลัย

ระดับ	เกณฑ์การประเมิน	ผลการดำเนินงาน
1	มีพื้นที่ดำเนินการที่ชัดเจน	✓
2	มีแผนการดำเนินงานชุมชนต้นแบบ แบบมีส่วนร่วมระหว่างมหาวิทยาลัยร่วมกับชุมชน	✓
3	มีการดำเนินงานตามแผนที่วางไว้	✓
4	ชุมชนสามารถนำองค์ความรู้ที่ได้รับการถ่ายทอดไปดำเนินการได้ด้วยตนเอง	✓
5	ชุมชนสามารถถ่ายทอด หรือขยายผลสู่ชุมชนอื่นได้	✓
	ผลการดำเนินงาน	5.0000

● ระดับ คณะ/หน่วยงาน

ที่	คณะ/หน่วยงาน	ผลการดำเนินงาน				
		1	2	3	4	5
กลุ่มมนุษยศาสตร์และสังคมศาสตร์						
1	คณะมนุษยศาสตร์และสังคมศาสตร์	✓	✓	✓	✓	✓
2	คณะศึกษาศาสตร์	✓	✓	✓	✓	✓
3	คณะกรรมการบัญชีและการจัดการ	✓	✓	✓	✓	✓
4	คณะศิลปกรรมศาสตร์	✓	✓	✓	✓	✓
5	คณะกรรมการท่องเที่ยวและการโรงแรม	✓	✓	✓	✓	✓
6	วิทยาลัยการเมืองการปกครอง	✓	✓	✓	✓	✓
7	วิทยาลัยดุริยางคศิลป์	✓	✓	✓	✓	✓
8	คณะวัฒนธรรมศาสตร์	✓	✓	✓	✓	✓
9	คณะนิติศาสตร์	✓	✓	✓	✓	X
กลุ่มวิทยาศาสตร์และเทคโนโลยี						
10	คณะวิทยาศาสตร์	✓	✓	✓	✓	✓
11	คณะเทคโนโลยี	✓	✓	✓	✓	✓
12	คณะวิศวกรรมศาสตร์	✓	✓	✓	✓	✓
13	คณะสถาปัตยกรรมศาสตร์ฯ	✓	✓	✓	✓	✓
14	คณะวิทยาการสารสนเทศ	✓	✓	✓	✓	✓
15	คณะสิ่งแวดล้อมและทรัพยากรศาสตร์	✓	✓	✓	✓	X
16	สถาบันวิจัยวลัยรุกขเวช	✓	✓	✓	✓	✓
กลุ่มวิทยาศาสตร์สุขภาพ						
17	คณะแพทยศาสตร์	✓	✓	✓	✓	✓
18	คณะเภสัชศาสตร์	✓	✓	✓	✓	✓
19	คณะพยาบาลศาสตร์	✓	✓	✓	✓	✓
20	คณะสาธารณสุขศาสตร์	✓	✓	✓	✓	✓
21	คณะสัตวแพทยศาสตร์	✓	✓	✓	✓	✓

ตัวชี้วัดที่ 3.1.2 สัดส่วนจำนวนเงินที่ได้รับจากการบริการวิชาการภายนอกต่ออาจารย์ประจำ

ที่	คณะ/หน่วยงาน	จำนวนเงินที่ได้รับจากการบริการ วิชาการภายนอก	อาจารย์ประจำ	สัดส่วน
มหาวิทยาลัย		33,004,498.89	1,217.50	27,108.42
กลุ่มมนุษยศาสตร์และสังคมศาสตร์		3,788,958.00	490	7,732.57
1	คณะมนุษยศาสตร์และสังคมศาสตร์	2,706,208	128	21,142.25
2	คณะศึกษาศาสตร์	202,000	82.5	2,448.48
3	คณะกรรมการบัญชีและการจัดการ	521,500	109	4,784.40
4	คณะศิลปกรรมศาสตร์	6,000	43	139.53
5	คณะกรรมการท่องเที่ยวและการโรงแรม	190,500	32	5,953.13
6	วิทยาลัยการเมืองการปกครอง	83,200	34.5	2,411.59
7	วิทยาลัยดุริยางคศิลป์	35,550	30	1,185
8	คณะวัฒนธรรมศาสตร์	44,000	9	4,888.89
9	คณะนิติศาสตร์	0	22	0
กลุ่มวิทยาศาสตร์และเทคโนโลยี		25,374,022.00	462.50	54,916.18
10	คณะวิทยาศาสตร์	1,300,420	153	8,499.48

ที่	คณะ/หน่วยงาน	จำนวนเงินที่ได้รับจากการบริการวิชาการภายนอก	อาจารย์ประจำ	สัดส่วน
11	คณะเทคโนโลยี	466,880	73	6,395.62
12	คณะวิศวกรรมศาสตร์	512,625	56	9,154.02
13	คณะสถาปัตยกรรมศาสตร์ฯ	14,021,705	62	226,156.53
14	คณะวิทยาการสารสนเทศ	4,744,057	79	60,051.35
15	คณะสิ่งแวดล้อมและทรัพยากรศาสตร์	622,835	31.5	19,772.54
16	สถาบันวิจัยวลัยรุกขเวช	3,705,500	8	463,187.50
	กลุ่มวิทยาศาสตร์สุขภาพ	3,841,518.89	265	14,496.29
17	คณะแพทยศาสตร์	1,313,818.89	83.5	15,734.36
18	คณะเภสัชศาสตร์	1,107,000	50.5	21,920.79
19	คณะพยาบาลศาสตร์	176,470	48	3,676.46
20	คณะสาธารณสุขศาสตร์	512,100	41	12,490.24
21	คณะสัตวแพทยศาสตร์	732,130	42	7,431.67

เป้าประสงค์ 3.2) มหาวิทยาลัยมีการบริการวิชาการทางด้านสุขภาพ

ตัวชี้วัดที่ 3.2.1 จำนวนผู้มารับบริการเพิ่มขึ้น

ที่	คณะ	จำนวนผู้มารับบริการในปี 2561	จำนวนผู้มารับบริการในปี 2562	ร้อยละที่เพิ่มขึ้น
ระดับมหาวิทยาลัย		166,858	199,630	19.67
1	คณะแพทยศาสตร์	165,858	195,883	18.10
2	คณะสัตวแพทยศาสตร์	1,000	3,747	26.69

ยุทธศาสตร์ที่ 4 อนุรักษ์ ฟื้นฟู และส่งเสริมศิลปวัฒนธรรม ขนบธรรมเนียม ประเพณี และภูมิปัญญาท้องถิ่นใน
ฐานทุนทางวัฒนธรรมที่สามารถนำไปใช้ประโยชน์ต่อสังคม

เป้าประสงค์ 4.1) มหาวิทยาลัยอนุรักษ์ ฟื้นฟู พัฒนา ศิลปวัฒนธรรมประเพณี และภูมิปัญญาท้องถิ่นผสมผสาน
วัฒนธรรมในระดับชาติและสากลบนฐานการบูรณาการจากการเรียนการสอนและการวิจัย

■ สำหรับหน่วยงานจัดการเรียนการสอน

■ ตัวชี้วัดที่ 4.1.1 ร้อยละคณะ/หน่วยงานที่มีการดำเนินการตามนโยบายหนึ่งคณะหนึ่งศิลปวัฒนธรรม

ที่	คณะ/หน่วยงาน	ชื่อโครงการตามนโยบาย หนึ่งคณะหนึ่งศิลปวัฒนธรรม
กลุ่มมนุษยศาสตร์และสังคมศาสตร์		
1	คณะมนุษยศาสตร์และสังคมศาสตร์	โครงการ “การเผยแพร่วัฒนธรรมท้องถิ่นและการมีส่วนร่วมของเยาวชนในจังหวัดมหาสารคามเพื่อการเรียนรู้และฟื้นฟูอนุรักษ์ประวัติศาสตร์ชุมชนเชียงเหียน”
2	คณะศึกษาศาสตร์	โครงการ การผลิตหนังสือภาพนิทานพื้นบ้านอีสาน เพื่อพัฒนาสื่อการสอนและการอนุรักษ์วัฒนธรรมอีสาน
3	คณะกรรมการบัญชีและการจัดการ	โครงการส่งเสริมและพัฒนาแหล่งเรียนรู้ภูมิปัญญาท้องถิ่นลายผ้าอีสานสู่สายผ้าเครื่องจักสานหวายผักตบชวา และ กก หมู่บ้านวังไผ่ ตำบลลาดพัฒนา อำเภอเมือง จังหวัดมหาสารคาม

ที่	คณะ/หน่วยงาน	ชื่อโครงการตามนโยบาย หนึ่งคณะหนึ่งศิลปวัฒนธรรม
4	คณะศิลปกรรมศาสตร์	1) โครงการอบรมเชิงปฏิบัติการทางศิลปกรรมศาสตร์เพื่อการเรียนรู้ในศตวรรษที่ 21
		2) โครงการการพัฒนากลุ่มมัคคุเทศก์ท้องถิ่นในชุมชนจิตรกรรมฝาผนังดั้งเดิม เพื่อรองรับเส้นทางท่องเที่ยวเชิงวัฒนธรรม จังหวัดมหาสารคาม
		3) โครงการภาพจิตรกรรมสามมิติและประติมากรรมเพื่อสร้างแลนด์มาร์คทางศิลปะและวัฒนธรรมของ มมส
5	คณะกรรมการท่องเที่ยวและการโรงแรม	โครงการส่งเสริมชุมชนท่องเที่ยววันวิถี บ้านดงน้อย ต.พระธาตุ อ.นาหวาด จ.มหาสารคาม
6	วิทยาลัยการเมืองการปกครอง	โครงการ "สานทุนวัฒนธรรม นำเศรษฐกิจสร้างสรรค์ ผ่านอุปถัมภ์สารคาม ระยะที่ 4"
7	วิทยาลัยดุริยางคศิลป์	-
8	คณะวัฒนธรรมศาสตร์	โครงการประเพณีบุญมหาชาติ (บุญผะเหวด) ประจำปี 2562
9	คณะนิติศาสตร์	1) โครงการส่งเสริมบทบาทของผู้นำชุมชนในการส่งเสริมและอนุรักษ์มรดกวัฒนธรรมและประเพณีประจำท้องถิ่น
กลุ่มวิทยาศาสตร์และเทคโนโลยี		
10	คณะวิทยาศาสตร์	โครงการจัดทำเทียนหอมสมุนไพรผ่านกระบวนการทางวิทยาศาสตร์สู่ชุมชน
11	คณะเทคโนโลยี	โครงการเปิดตำนานภูมิปัญญาเมนูอาหารอีสานประเภทอ่อม
12	คณะวิศวกรรมศาสตร์	โครงการฟื้นฟูสืบสานงานบุญประเพณีการทำขวัญข้าว
13	คณะสถาปัตยกรรมศาสตร์ฯ	โครงการการพัฒนาแหล่งเรียนรู้กลุ่มหัตถกรรมเครื่องเรือนหวายและผักตบชวาบ้านลาดพัฒนา จังหวัดมหาสารคาม
14	คณะวิทยาการสารสนเทศ	โครงการการผลิตวีดิทัศน์และภาพนิ่ง “พากินพาเที่ยว”
15	คณะสิ่งแวดล้อมและทรัพยากรศาสตร์	โครงการยกย่องนักสิ่งแวดล้อมท้องถิ่นดีเด่น ครั้งที่ 5
16	สถาบันวิจัยวลัยรุกขเวช	1) โครงการวันเด็กแห่งชาติ
		2) โครงการเลี้ยงผีปู่ตาขงคอง
		3) โครงการทำบุญสถาบันวิจัยวลัยรุกขเวช
กลุ่มวิทยาศาสตร์สุขภาพ		
17	คณะแพทยศาสตร์	โครงการสปาโคลนรูปแบบของนวัตกรรมจัดการท่องเที่ยวเพื่อส่งเสริมสุขภาพ และการบำบัดรักษาโรคปวดเข่าโดยการใช้โคลนบำบัด (Mud Therapy) เน้นการท่องเที่ยวเชิงสุขภาพและพัฒนาผลิตภัณฑ์สุขภาพ
18	คณะเภสัชศาสตร์	โครงการการวิเคราะห์และรวบรวมภูมิปัญญาในการรักษาโรคจากหม้อพื้นบ้าน
19	คณะพยาบาลศาสตร์	โครงการสร้างเสริมสุขภาพโดยใช้ภูมิปัญญาท้องถิ่น และส่งเสริมศักยภาพชุมชนในการสร้างผลิตภัณฑ์ลดปวด
20	คณะสาธารณสุขศาสตร์	โครงการ “กลอนลำ ส่งเสริมสุขภาพ ชุมชนอย่างยั่งยืน”
21	คณะสัตวแพทยศาสตร์	โครงการระบบการเลี้ยงโคเนื้อ วิถีชาวบ้าน ภูมิปัญญาท้องถิ่น สูเทคโนโลยีการผลิต เพื่อเพิ่มประสิทธิภาพการผลิตอย่างยั่งยืน
คณะ/หน่วยงานที่มีการดำเนินการตามนโยบายหนึ่งคณะหนึ่งศิลปวัฒนธรรมฯ		20
จำนวนคณะ/หน่วยงานทั้งหมด		21
คิดเป็นร้อยละ		95.24

**เป้าประสงค์ 4.2) มหาวิทยาลัยมีการบูรณาการกิจกรรมทำนุบำรุงศิลปวัฒนธรรมและภูมิปัญญาท้องถิ่น
ระหว่างคณะ และหน่วยงานภายในและชุมชนที่สามารถสร้างมูลค่าเพิ่มได้**

**ตัวชี้วัดที่ 4.2.1 จำนวนผลงาน/โครงการที่ส่งเสริมการสร้างมูลค่าเพิ่มให้กับหน่วยงานภาครัฐหรือเอกชนหรือ
ชุมชนหรือสังคม**

ที่	คณะ/หน่วยงาน	ชื่อผลงาน/โครงการ	หน่วยงานภาครัฐหรือภาคเอกชน หรือชุมชนหรือสังคม
ระดับมหาวิทยาลัย		รวมจำนวนโครงการ	30 โครงการ
	กลุ่มมนุษยศาสตร์และสังคมศาสตร์		
1	คณะมนุษยศาสตร์และสังคมศาสตร์	โครงการ การเผยแพร่วัฒนธรรม ท้องถิ่นและการมีส่วนร่วมของเยาวชน ในจังหวัดมหาสารคามเพื่อการเรียนรู้ และฟื้นฟูอนุรักษ์ประวัติศาสตร์ชุมชน เชียงใหม่ จังหวัดมหาสารคาม (ผลงานสารคดี การเชิงโบราณ นำเสนอผ่านช่องทาง Youtube)	- ชุมชนเชียงใหม่ จังหวัด มหาสารคาม - ประชาชนทั่วไป
2	คณะศึกษาศาสตร์	โครงการการผลิตหนังสือภาพนิทาน พื้นบ้านอีสาน เพื่อพัฒนาสื่อการสอน และการอนุรักษ์วัฒนธรรมอีสาน	- คณะศึกษาศาสตร์ - โรงเรียนบ้านท่านพระทัยโนนตูม - โรงเรียนบ้านเชียงเทียน - โรงเรียนบ้านหนองหัวโนนทอง
3	คณะกรรมการบัญชีและการจัดการ	โครงการส่งเสริมและพัฒนาแหล่ง เรียนรู้ภูมิปัญญาท้องถิ่นลายผ้าอีสาน สู่ลายผ้าเครื่องจักสานหวายผักตบชวา และ กก หมู่บ้านวังไผ่ ตำบลลาด พัฒนา อำเภอเมือง จังหวัด มหาสารคาม	บ้านวังไผ่ ตำบลลาดพัฒนา อำเภอ เมือง จังหวัดมหาสารคาม
4	คณะศิลปกรรมศาสตร์	1) โครงการการพัฒนากลุ่มมัคคุเทศก์ ท้องถิ่นในชุมชนจิตรกรรมฝาผนัง ดั้งเดิม เพื่อรองรับเส้นทาง ท่องเที่ยวเชิงวัฒนธรรมจังหวัด มหาสารคาม	ชุมชนบ้านดงบัง บ้านหนอง พอก ตำบลดงบัง อำเภอ นาขูน จังหวัดมหาสารคาม
		2) โครงการการเรียนรู้ศิลปกรรม ศาสตร์ร่วมสมัยในศตวรรษที่ 21	ครูกลุ่มสาระศิลปะ
		3) โครงการภาพจิตรกรรมสามมิติและ ประติมากรรมเพื่อสร้างแลนด์มาร์ค ทางศิลปะและวัฒนธรรมของ มมส	
		4) โครงการแสดงศิลปกรรมแห่งชาติ ครั้งที่ 64	นักเรียน นิสิต นักศึกษา ประชาชนทั่วไป ที่สนใจศิลปกรรม ร่วมสมัย ซึ่งถือเป็นการอนุรักษ์ ศิลปกรรมร่วมสมัยและอัตลักษณ์ ความเป็นไทยให้ผู้ที่สนใจได้เรียนรู้
5	คณะกรรมการท่องเที่ยวและการโรงแรม	1) โครงการส่งเสริมชุมชนท่องเที่ยว วิถีถิ่น บ้านดงน้อย ต.พระธาตุ อ.นาขูน จ.มหาสารคาม	บ้านดงน้อย ต.พระธาตุ อ.นาขูน จ.มหาสารคาม

ที่	คณะ/หน่วยงาน	ชื่อผลงาน/โครงการ	หน่วยงานภาครัฐหรือภาคเอกชน หรือชุมชนหรือสังคม
		2) โครงการพัฒนากลุ่มมัคคุเทศก์ท้องถิ่นในชุมชนจิตกรรมฝาผนังดั้งเดิม เพื่อรองรับเส้นทางการท่องเที่ยวเชิงวัฒนธรรมจังหวัดมหาสารคาม	ชุมชนตำบลดงบัง อำเภอนาดูน จังหวัดมหาสารคาม
6	วิทยาลัยการเมืองการปกครอง	โครงการ "สานทุนวัฒนธรรม นำเศรษฐกิจสร้างสรรค์ ผ่านอุปแต้มสารคาม ระยะที่ 4"	องค์การบริหารส่วนตำบลดงบัง อำเภอนาดูน จังหวัดมหาสารคาม
7	วิทยาลัยดุริยางคศิลป์	-	-
8	คณะวัฒนธรรมศาสตร์	1) โครงการอนุรักษ์และสืบสานภูมิปัญญาท้องถิ่นการทำบายศรีขนาดเล็กลูกเพื่อพัฒนาสู่อาชีพและเศรษฐกิจชุมชนอย่างยั่งยืน	บ้านค่าน้อย ต.บัวใหญ่ อ.น้ำพอง จ.ขอนแก่น
		2) โครงการท่องเที่ยวเชิงมรดก วัฒนธรรมอย่างยั่งยืน ประจำปี 2562	อ.วาปีปทุม , อ.นาดูน, อ.พยัคภูมิพิสัย จ.มหาสารคาม
		3) โครงการอนุรักษ์และสืบสานทำเครื่องประกอบประเพณีบุญกระฐินแบบดั้งเดิม	บ้านหนองโน ต.เขาวาใหญ่ อ.กันทรวิชัย จ.มหาสารคาม
9	คณะนิติศาสตร์	-	-
กลุ่มวิทยาศาสตร์และเทคโนโลยี			
10	คณะวิทยาศาสตร์	โครงการ การบูรณาการสหวิทยาเพื่อการเรียนรู้และยกระดับศิลปวัฒนธรรม ตำบลหนองแสง อำเภอนาดูน จังหวัดมหาสารคาม	ตำบลหนองแสง อำเภอนาดูน จังหวัดมหาสารคาม
11	คณะเทคโนโลยี	โครงการเปิดตำนานภูมิปัญญาเมนูอาหารอีสานประเภทอ่อม	บ้านหนองเม็ก ต.นาสีนวน อ.กันทรวิชัย จ.มหาสารคาม
12	คณะวิศวกรรมศาสตร์	โครงการฟื้นฟูสืบสานบุญประเพณีการทำขวัญข้าว	ชุมชนบ้านโนนรัง ตำบลสาวะถี อำเภอเมือง จังหวัดขอนแก่น
13	คณะสถาปัตยกรรมศาสตร์ฯ	1)โครงการ การสร้างมูลค่าทางเศรษฐกิจจากอัตลักษณ์ชุมชน บนพื้นฐานของภูมิปัญญาท้องถิ่น บ้านหนองโนใต้ อำเภอนาดูน จังหวัดมหาสารคาม	ชุมชนบ้านหนองโนใต้ อำเภอนาดูน จังหวัดมหาสารคาม
		2)โครงการแนวทางการพัฒนาพื้นที่ศูนย์การเรียนรู้และท่องเที่ยวเชิงนิเวศวัฒนธรรมหนองเรือ : องค์การบริหารส่วนตำบลกลมาไสย อำเภอกมลาไสย จังหวัดกาฬสินธุ์	องค์การบริหารส่วนตำบลกลมาไสย อำเภอกมลาไสย จังหวัดกาฬสินธุ์
		3) โครงการการศึกษาแนวทางในการออกแบบบริหารพระอุทิศกลางน้ำ ณ สวนสาธารณะหนองแวง อำเภอกันทรวิชัย จังหวัดมหาสารคาม	ณ สวนสาธารณะหนองแวง อำเภอกันทรวิชัย จังหวัดมหาสารคาม

ที่	คณะ/หน่วยงาน	ชื่อผลงาน/โครงการ	หน่วยงานภาครัฐหรือภาคเอกชน หรือชุมชนหรือสังคม
		4)โครงการจัดทำแผนที่และแอปพลิเคชันแหล่งวัฒนธรรมท้องถิ่นที่มีชีวิต จังหวัดมหาสารคาม	จังหวัดมหาสารคาม
		5) โครงการการพัฒนาแหล่งเรียนรู้ กลุ่มหัตถกรรมเครื่องเรือนหวายและ ผักตบชวาบ้านลาดพัฒนา จังหวัดมหาสารคาม	กลุ่มหัตถกรรมเครื่องเรือนหวาย และผักตบชวาบ้านลาดพัฒนา จังหวัดมหาสารคาม
14	คณะวิทยาการสารสนเทศ	1) โครงการการผลิตวีดิทัศน์และภาพนิ่ง “พาทินพาเที่ยว”	1) สวนอาหาร บ้านสวนคิ่งน้ำ อ.เมือง จ.มหาสารคาม 2) ร้านแจ่วฮ้อนท่าขอนยาง อ.กันทรวิชัย จ.มหาสารคาม 3) ร้านตำสะตัง อ.เมือง จ.มหาสารคาม 4) สวนอาหารคานบุญ อ.เขียงยืน จ.มหาสารคาม
15	คณะสิ่งแวดล้อมและทรัพยากรศาสตร์	โครงการการประสานต้นทุนสังคม วัฒนธรรม บ้าน-วัด-โรงเรียน (บวร) เพื่อส่งเสริมกระบวนการจัดการขยะ มูลฝอยและของเสียอันตรายชุมชน	ตำบลหนองแสง อำเภอนาโพธิ์ จังหวัดมหาสารคาม
16	สถาบันวิจัยวลัยรุกขเวช	โครงการวันเด็กแห่งชาติ	นักเรียนในเขตอำเภอนาดูน จังหวัดมหาสารคาม
กลุ่มวิทยาศาสตร์สุขภาพ			
17	คณะแพทยศาสตร์	1) โครงการเผยแพร่องค์ความรู้ด้านสุขภาพสู่ชุมชน ประจำปี 2562 ในงานบุญเบิกฟ้าและงานกาชาดจังหวัดมหาสารคาม ประจำปี 2562 2) โครงการทำบุญอุทิศส่วนกุศลแด่อาจารย์ใหญ่ ประจำปี การศึกษา 2561 หนังสืออ่านประกอบ “ประวัติการแพทย์ไทย”	เผยแพร่ความรู้ด้านสุขภาพอื่นๆแก่ประชาชน และคู่มือ “กระบวนการเรียนรู้และการพัฒนา คู่มือการดูแลสุขภาพโดยใช้ภูมิปัญญาท้องถิ่น” แก่ผู้มาร่วมงาน นิสิต ผู้ปกครอง และผู้เข้าร่วมกิจกรรม
18	คณะเภสัชศาสตร์	โครงการการวิเคราะห์และรวบรวมภูมิปัญญาในการรักษาโรคจากหมอยพื้นบ้าน	อำเภอกมลาไสย จังหวัดกาฬสินธุ์
19	คณะพยาบาลศาสตร์	โครงการสร้างเสริมสุขภาพโดยใช้ภูมิปัญญาท้องถิ่น และส่งเสริมศักยภาพชุมชนในการสร้างผลิตภัณฑ์ลดปวด	บ้านทัน หมู่ 5,26 ตำบลนาสีนวล อำเภอกันทรวิชัย จังหวัดมหาสารคาม
20	คณะสาธารณสุขศาสตร์	1) โครงการ “กลอนล้ำส่งเสริมสุขภาพอย่างยั่งยืน โรคอุจจาระร่วง”	ชุมชนบ้านมะกอก ตำบลขามเรียง อำเภอกันทรวิชัย จังหวัดมหาสารคาม

ที่	คณะ/หน่วยงาน	ชื่อผลงาน/โครงการ	หน่วยงานภาครัฐหรือภาคเอกชน หรือชุมชนหรือสังคม
		2) โครงการ “กลอนลำส่งเสริมสุขภาพชุมชนอย่างยั่งยืน” เรื่องโรคพิษสุนัขบ้า คร่าชีวิต	ชุมชนบ้านมะกอก ตำบลชามเรียง อำเภอกันทรวิชัย จังหวัดมหาสารคาม
21	คณะสัตวแพทยศาสตร์	-	-

ตัวชี้วัดที่ 4.2.2 จำนวนผลงาน/โครงการที่มีการบูรณาการกิจกรรมทำนุบำรุงศิลปวัฒนธรรมและภูมิปัญญาท้องถิ่น
ระหว่างคณะ และหน่วยงานภายในและชุมชน

ที่	คณะ/หน่วยงาน	ชื่อผลงาน/โครงการที่มีการบูรณาการฯ	เจ้าภาพ (ว/ด/ป) ที่จัด
ระดับมหาวิทยาลัย		รวมจำนวนโครงการ	168 โครงการ
กลุ่มมนุษยศาสตร์และสังคมศาสตร์			
1	คณะมนุษยศาสตร์และสังคมศาสตร์	1) โครงการ การเผยแพร่วัฒนธรรมท้องถิ่นและการมีส่วนร่วมของเยาวชนในจังหวัดมหาสารคามเพื่อการเรียนรู้และอนุรักษ์ฟื้นฟูประวัติศาสตร์ชุมชนเชียงเหียน	กันยายน 2561- กรกฎาคม 2562
		2) ประเพณีบุญผะเหวด	วันที่ 26-27 มีนาคม 2562
		3) ประเพณีสงกรานต์	วันที่ 10 เมษายน 2562
		4) ประเพณีถวายเทียนพรรษา	วันที่ 23-24 กรกฎาคม 2562
		5) ประเพณีลอยกระทง	วันที่ 20 พฤศจิกายน 2562
2	คณะศึกษาศาสตร์	1) โครงการสืบสานประเพณีถวายเทียนพรรษาและผ้าอาบน้ำฝนประจำปี 2562	วันที่ 22-23 กรกฎาคม 2562
		2) โครงการสืบสานประเพณีบุญผะเหวดเทศน์มหาชาติ (บุญเดือน 4) ประจำปี 2562	วันที่ 26-27 มีนาคม 2562
		3) โครงการสืบสานวัฒนธรรมประเพณีสงกรานต์ ประจำปี 2562	วันที่ 11 เมษายน 2562
		4) โครงการสืบสานวัฒนธรรมส่งท้ายปีเก่า 2561 ต้อนรับปีใหม่ 2562	วันที่ 27 ธันวาคม 2561
		5) โครงการ 1 คณะ 1 ศิลปวัฒนธรรม “โครงการการผลิตหนังสือภาพนิทานพื้นบ้านอีสาน เพื่อพัฒนาสื่อการสอนและการอนุรักษ์วัฒนธรรมอีสาน”	เดือนมกราคม – เมษายน 2562
		6) โครงการ ส่งเสริมการเรียนรู้จากนิสิตครูสู่ชุมชน	ภาคการศึกษาที่ 2/2561 (เดือนมกราคม – เมษายน 2562)
		7) โครงการฝึกอบรมภาษาและวัฒนธรรมสำหรับครู สาขาสังคมศึกษา	วันที่ 30 มีนาคม 2562
3	คณะกรรมการบัญชีและการจัดการ	1) โครงการ จิตอาสาและอบรมคุณธรรมจริยธรรม	วันที่ 20 ตุลาคม 2561

ที่	คณะ/หน่วยงาน	ชื่อผลงาน/โครงการ ที่มีการบูรณาการฯ	เจ้าภาพ (ว/ด/ป) ที่จัด
		2) โครงการจิตอาสาทำนุบำรุงศาสนา แลพัฒนาวัด	วันที่ 27 กุมภาพันธ์ 2562
		3) โครงการลอยกระทง ปี 2561	วันที่ 20 พฤศจิกายน 2561
		4) ประเพณีสงกรานต์มหาวิทยาลัย มหาสารคาม ประจำปี 2562	
		5) กิจกรรมสงกรานต์สำเภาฟ้า (เฮฮา วันไหล)	วันที่ 19 เมษายน 2562
		6) โครงการ สายใยสำเภาฟ้า อาสา แทนคุณ ปีที่ 4	วันที่ 17-19 พฤศจิกายน 2561
		7) กิจกรรมหล่อเทียนพรรษา ถวาย เทียนพรรษาในโอกาสวันเข้าพรรษา เฉลิมพระเกียรติพระบาทสมเด็จพระ เจ้าอยู่หัว เนื่องในโอกาสมหามงคล พระราชพิธีบรมราชาภิเษก พุทธศักราช 2562	วันที่ 24 กรกฎาคม 2562
		4	คณะศิลปกรรมศาสตร์
		2) เข้าร่วมงานสืบสานประเพณีบุญผะ เหวด เทศมหาชาติ ประจำปี 2562	วันที่ 27 มีนาคม 2562
		3) เข้าร่วมพิธีไหว้ครู ประจำปี การศึกษา 2562 “หลอมรวมดวง จิต ศิษย์น้อมวันทา เทิดทูน ศรัทธา อาจารย์คุณ”	วันที่ 29 สิงหาคม 2562
		4) ร่วมเป็นคณะกรรมการจัดการ แสดงโขน มุลินธิส่งเสริมศิลปาชีพ ใน สมเด็จพระนางเจ้า สิริกิติ์ พระบรมราชินีนาถ	วันที่ 28 ตุลาคม – 6 ธันวาคม 2561
		5) นำการแสดงไปแสดงในงาน ประเพณีบุญเบิกฟ้าและงานกาชาด จังหวัดมหาสารคาม ประจำปี 2562	วันที่ 1 กุมภาพันธ์ 2562
		6) เข้าร่วมกิจกรรมงานกฐิน ณ วัด เจริญผล บ้านท่าขอนยาง อำเภอกัน ทรวิชัย จังหวัดมหาสารคาม	วันที่ 3 พฤศจิกายน 2561
		7) โครงการภาพจิตรกรรมสามมิติและ ประติมากรรมเพื่อสร้างแลนด์มาร์ค ทางศิลปะและวัฒนธรรมของ มมส	-
		8) โครงการบายศรีสู่ขวัญน้องใหม่ คณะศิลปกรรมศาสตร์ ประจำปี การศึกษา 2562	วันที่ 9 สิงหาคม 2562
		9) โครงการการพัฒนากลุ่มมัคคุเทศก์ ท้องถิ่นในชุมชนจิตรกรรมฝาผนัง ดั้งเดิม เพื่อรองรับเส้นทาง	-

ที่	คณะ/หน่วยงาน	ชื่อผลงาน/โครงการ ที่มีการบูรณาการฯ	เจ้าภาพ (ว/ด/ป) ที่จัด
		ท่องเที่ยวเชิงวัฒนธรรมจังหวัด มหาสารคาม	
		10) ผู้รับผิดชอบจัดโครงการแสดง ศิลปกรรมแห่งชาติ ครั้งที่ 64 ณ หอศิลป์จำปาศรี สถาบันวิจัยศิลปะ และวัฒนธรรมอีสาน เป็นการ ดำเนินงานร่วมกับหอศิลป์ มหาวิทยาลัยศิลปากร	พิธีเปิดในวันที่ 11 มกราคม 2562 จัดแสดงผลงานวันที่ 7-29 มกราคม 2562
		11) โครงการไหว้ครู-ครอบครู ภาควิชา ทัศนศิลป์	วันที่ 5 กันยายน 2562
5	คณะกรรมการท่องเที่ยวและการโรงแรม	1) โครงการศิลปวัฒนธรรม (กลิ่น)	วันที่ 9-10 พฤศจิกายน 2561
		2) โครงการลอยกระทง คณะการ ท่องเที่ยวและการโรงแรม	วันที่ 22 พฤศจิกายน 2561
		3) โครงการอนุรักษ์ศิลปวัฒนธรรม ไทย ประจำปี 2562	วันที่ 9 มกราคม 2562
		4) โครงการส่งเสริมประเพณีและ วัฒนธรรมไทย “14 กุมภาพันธ์ บนหลังไดโนเสาร์”	วันที่ 14 กุมภาพันธ์ 2562
		5) โครงการเทศน์ มหาชาติ	วันที่ 26-27 มีนาคม 2562
		6) โครงการสืบสานวัฒนธรรม ประเพณีวันสงกรานต์	วันที่ 10 เมษายน 2562
		7) โครงการถวายเทียนพรรษา ผ้าอาบน้ำฝน	วันที่ 24 กรกฎาคม 2562
		8) โครงการส่งเสริมชุมชนท่องเที่ยว วัดวิถี บ้านดงน้อย ต.พระธาตุ อ.นาคูน จ.มหาสารคาม	มกราคม – สิงหาคม 2562
		9) โครงการส่งเสริมการเผยแพร่ ศิลปวัฒนธรรมสู่ชุมชนและทำนุบำรุง พระพุทธศาสนา มหาวิทยาลัย มหาสารคาม เนื่องในงานนมัสการ พระบรมธาตุนาคูน และเวียนเทียน เนื่องในวันมาฆบูชา ประจำปี 2562	วันที่ 19 กุมภาพันธ์ 2562
		10) โครงการส่งเสริมการเผยแพร่ ศิลปวัฒนธรรมสู่ชุมชนและทำนุบำรุง พระพุทธศาสนา มหาวิทยาลัย มหาสารคาม ปีงบประมาณ 2562 เนื่องในวันอาสาฬหบูชา	วันที่ 16 กรกฎาคม 2562
		11) โครงการพัฒนากลุ่มมัคคุเทศก์ ท้องถิ่นในชุมชนจิตรกรรมฝาผนัง ดั้งเดิม เพื่อรองรับเส้นทาง ท่องเที่ยวเชิงวัฒนธรรมจังหวัด มหาสารคาม	ตุลาคม 2561 – สิงหาคม 2562

ที่	คณะ/หน่วยงาน	ชื่อผลงาน/โครงการ ที่มีการบูรณาการ	เจ้าภาพ (ว/ด/ป) ที่จัด
6	วิทยาลัยการเมืองการปกครอง	1) โครงการหนึ่งคณะหนึ่ง ศิลปวัฒนธรรม โครงการ “สานทุน วัฒนธรรมนำเศรษฐกิจสร้างสรรค์ผ่าน สูปแต่มสารคาม ระยะที่ 4	วันที่ 6-8 กุมภาพันธ์ 2562 วันที่ 16-19 สิงหาคม 2562
		2) โครงการประเพณีบุญเดือนสิบสอง	วันที่ 9 พฤศจิกายน 2561
		3) โครงการ “เพิ่มอานิสงค์ผลบุญ ถวายเทียนพรรษา เนื่องในเทศกาลวัน เข้าพรรษาประจำปี 2562”	วันที่ 24 กรกฎาคม 2561 วันที่ 13 กันยายน 2562
		4) โครงการประเพณีบุญเดือนสี่ ประจำปี 2562 “วิทยาลัยฯ รวมใจ แห่กัณฑ์หลอน เหาบุญผะเหวด ฟังเทศน์คาถาพัน”	วันที่ 26-27 มีนาคม 2562
		5) โครงการประเพณีสงกรานต์ ประจำปี 2562 “สงกรานต์ชื่นมื่น รดน้ำขอพรผู้สูงอายุ” และงานบุญ หลวงนมัสการพระพุทธกัณฑ์ทวิชัย อภิสมัยธรรมนายก”	วันที่ 10 เมษายน 2562
		6) โครงการ “ประเพณีลอยกระทง ประจำปี 2561”	วันที่ 20 พฤศจิกายน 2561
		7) โครงการส่งเสริมคุณธรรม จริยธรรม “ตามรอยพระอรียะธรรม สัจจกร ครั้งที่ 4”	วันที่ 14-15 กันยายน 2562
		8) โครงการรัฐศาสตร์ฐานรากเพื่อการ พัฒนานิสิตให้เป็นรากฐานของสังคม : การศึกษาเรียนรู้ป่าชุมชนท้องถิ่นใน มิติการใช้วัฒนธรรม ภูมิปัญญา และ ความเชื่อในการอนุรักษ์และบริหาร จัดการทรัพยากรท้องถิ่น ณ บ้านห้วย หว่า ตำบลโนนฆ้อง อำเภอบ้านฝาง จังหวัดขอนแก่น	วันที่ 23-24 กุมภาพันธ์ 2562
7	วิทยาลัยดุริยางคศิลป์	-	-
8	คณะวัฒนธรรมศาสตร์	1) โครงการประเพณีบุญมหาชาติ (บุญผะเหวด) ประจำปี 2562	วันที่ 18-19 มีนาคม 2562
		2) โครงการสืบสานประเพณี สงกรานต์	วันที่ 19 เมษายน 2562
		3) โครงการวันคล้ายวันสถาปนาคณะ วัฒนธรรมศาสตร์และการเชิดชูเกียรติ ผู้มีผลงานสร้างสรรค์ทางวัฒนธรรม	ธันวาคม 2561 – กุมภาพันธ์ 2562
		4) โครงการสร้างขวัญกำลังใจในการ ทำงาน และทำบุญประเพณีขึ้นปีใหม่	วันที่ 11 มกราคม 2562
		5) โครงการงานประเพณีลอยกระทง จังหวัดมหาสารคาม ประจำปี 2561	วันที่ 22 พฤศจิกายน 2561

ที่	คณะ/หน่วยงาน	ชื่อผลงาน/โครงการ ที่มีการบูรณาการฯ	เจ้าภาพ (ว/ด/ป) ที่จัด
		6) โครงการงานประเพณีไหลเรือไฟ ออกพรรษา ประจำปี 2561	วันที่ 24 ตุลาคม 2561
		7) โครงการสืบสานประเพณีออก พรรษาและพิธีพืชมงคล	วันที่ 23-25 ตุลาคม 2561
9	คณะนิติศาสตร์	1) โครงการวันคล้ายวันสถาปนาคณะ นิติศาสตร์ มหาวิทยาลัยมหาสารคาม	วันที่ 31 มกราคม 2562
		2) โครงการสืบสานกิจกรรมเทศน์ มหาชาติ	วันที่ 26-27 มีนาคม 2562
		3) โครงการสืบสานประเพณี สงกรานต์	วันที่ 10 เมษายน 2562
		4) โครงการเข้าพรรษา ถวายเทียน พรรษาและผ้าอาบน้ำฝน	วันที่ 24 กรกฎาคม 2562
		5) โครงการวันรพี ราตรีถึงพระบิดา กฎหมาย	วันที่ 7 สิงหาคม 2562
	กลุ่มวิทยาศาสตร์และเทคโนโลยี		
10	คณะวิทยาศาสตร์	1) โครงการกฐินสามัคคีมหาวิทยาลัย มหาสารคาม ประจำปี 2561	วันที่ 9 – 10 พฤศจิกายน 2561
		2) โครงการประเพณีลอยกระทง ประจำปี 2561	วันที่ 20 พฤศจิกายน 2561
		3) ร่วมทำบุญตักบาตรและร่วมงาน วันคล้ายวันสถาปนามหาวิทยาลัย มหาสารคาม ประจำปี 2561	วันที่ 9 ธันวาคม 2561
		4) ทำบุญตักบาตรต้อนรับปีใหม่คณะ วิทยาศาสตร์ ประจำปี 2562	วันที่ 26 ธันวาคม 2561
		5) ร่วมทำบุญตักบาตรเนื่องในวันส่ง ท้ายปีเก่าต้อนรับปีใหม่มหาวิทยาลัย มหาสารคาม	วันที่ 28 ธันวาคม 2561
		6) ร่วมทำบุญตักบาตรเนื่องในวัน คล้ายวันสถาปนาโรงเรียนสาธิต มหาวิทยาลัยมหาสารคาม (ฝ่ายมัธยม)	วันที่ 23 มกราคม 2562
		7) โครงการศิลปวัฒนธรรมสู่ชุมชน งานนมัสการพระบรมธาตุนาาคูน	วันที่ 19 กุมภาพันธ์ 2562
		8) โครงการคุณธรรมนำชีวิตสู่ลักษณะ บัณฑิตที่พึงประสงค์ ครั้งที่ 8 ประจำปีการศึกษา 2561	วันที่ 16-17 กุมภาพันธ์ 2562
		9) โครงการงานบุญผะเหวด เทศน์ มหาชาติ คณะวิทยาศาสตร์ ประจำปี 2562	วันที่ 26-27 มีนาคม 2562
		10) โครงการประเพณีสงกรานต์ คณะวิทยาศาสตร์ ประจำปี 2562	วันที่ 10-11 เมษายน 2562
		11) โครงการจัดทำเทียนหอม สมุนไพรมงคล ประจำปี 2562	วันที่ 18 มิถุนายน 2562

ที่	คณะ/หน่วยงาน	ชื่อผลงาน/โครงการ ที่มีการบูรณาการ	เจ้าภาพ (ว/ด/ป) ที่จัด
		12) โครงการหล่อเทียนพรรษา ประจำปี 2562	วันที่ 19 กรกฎาคม 2562
		13) โครงการถวายเทียนพรรษา มหาวิทยาลัยมหาสารคาม	วันที่ 24 กรกฎาคม 2562
		14) ร่วมทำบุญตักบาตรเช้าเนื่องใน เทศกาลเข้าพรรษา ประจำปี 2562 ครั้งที่ 1	วันที่ 14 สิงหาคม 2562
11	คณะเทคโนโลยี	1) โครงการเข้าพรรษา	วันที่ 23-24 กนกฏาคม 2562
		2) โครงการบุญผะเหวด	วันที่ 26-27 มีนาคม 2562
		3) โครงการสืบสานประเพณี สงกรานต์	วันที่ 5,10 เมษายน 2562
		4) โครงการเปิดตำนานภูมิปัญญา เมนูอาหารอีสานประเภทอ่อม	พฤศจิกายน 2561- กรกฎาคม 2562
		5) โครงการสัมมนาสืบสานวัฒนธรรม ความรู้ สิ่งดีจากพี่น้อง คณะ เทคโนโลยี ประจำปี 2562 และ โครงการแสดงมุทิตาจิตเนื่องในโอกาส เกษียณอายุราชการแก่บุคลากร มหาวิทยาลัยมหาสารคาม ปีงบประมาณ 2562	วันที่ 16 , 25 กันยายน 2562
		6) โครงการไหว้ครูและผูกไทค์ติดเข็ม ประจำปี 2562	วันที่ 29 สิงหาคม 2562
12	คณะวิศวกรรมศาสตร์	1) โครงการหนึ่งคณะหนึ่งศิลปะและ วัฒนธรรม ประจำปีงบประมาณ 2562 ภายใต้กิจกรรม : สืบสานงาน บุญประเพณีการทำขวัญข้าว	พฤศจิกายน 2561 – เมษายน 2562
		2) โครงการสืบสานประเพณีทำบุญ ตักบาตรวันขึ้นปีใหม่	วันที่ 27 ธันวาคม 2561
		3) โครงการประเพณีลงแขกเกี่ยวข้าว	วันที่ 6 พฤศจิกายน 2561
		4) ร่วมขบวนแห่ในงานพิธีถวายผ้าไตร พระราชทานเพื่อทอดกฐิน ด้วยในปี พุทธศักราช 2561 สมเด็จพระเทพ รัตนราชสุดาฯ สยามบรมราชกุมารี ทรงพระกรุณาโปรดเกล้าโปรด กระหม่อม พระราชทานผ้าไตรเพื่อ ทอดกฐิน ให้มหาวิทยาลัย มหาสารคาม เชิญทอดถวายพระสงฆ์ ที่จำพรรษาครบถ้วนไตรมาส ตามพระ พุทธานุญาตและพระธรรมวินัย	วันที่ 9 พฤศจิกายน 2561
		5) ร่วมพิธีอัญเชิญพระอุปคุต บริเวณ ทำน้ำสโมสรบุคลากรและร่วมขบวน แห่ผะเหวดเข้าเมือง และงานบุญผะ เหวด เทศน์มหาชาติ	วันที่ 26 มีนาคม 2562

ที่	คณะ/หน่วยงาน	ชื่อผลงาน/โครงการ ที่มีการบูรณาการฯ	เจ้าภาพ (ว/ด/ป) ที่จัด
13	คณะสถาปัตยกรรมศาสตร์ฯ	1) โครงการการพัฒนาแหล่งเรียนรู้ กลุ่มหัตถกรรมเครื่องเรือนหวายและ ฝักตบชาวบ้านลาดพัฒนา จังหวัด มหาสารคาม	ตุลาคม 2561 – 31 กรกฎาคม 2562
		2) โครงการทำนุบำรุงศิลปวัฒนธรรม แบบมุ่งเป้า ประจำปีงบประมาณ พ.ศ. 2562 ชื่อโครงการการศึกษาแนวทาง ในการออกแบบวิหารพระอุคุตกลาง น้ำ ณ สวนสาธารณะหนองแวง อำเภอกันทรวิชัย จังหวัดมหาสารคาม	ตุลาคม 2561 – 31 กรกฎาคม 2562
		3) โครงการทำนุบำรุงศิลปวัฒนธรรม แบบมุ่งเป้า ประจำปีงบประมาณ พ.ศ. 2562 ชื่อโครงการจัดทำแผนที่และแอ พลิเคชั่นแหล่งวัฒนธรรมท้องถิ่นที่มี ชีวิตจังหวัดมหาสารคาม	ตุลาคม 2561 – 31 กรกฎาคม 2562
		4) โครงการทำนุบำรุงศิลปวัฒนธรรม แบบมุ่งเป้า ประจำปีงบประมาณ พ.ศ. 2562 ชื่อโครงการ การจัดการขยะ ชุมชนแบบมีส่วนร่วมในเทศบาลตำบล ท่าขอนยาง เทศบาลตำบลขามเรียง อำเภอกันทรวิชัย จังหวัดมหาสารคาม	ตุลาคม 2561 – 31 กรกฎาคม 2562
		5) โครงการส่งเสริมทำนุบำรุง ศิลปวัฒนธรรมประเพณีสงกรานต์ ประจำปี พ.ศ. 2562	-
		6) โครงการลอยกระทง ประจำปี 2561	25 พฤศจิกายน 2561
		7) โครงการไหว้ครู ครอบครูช่าง คณะ สถาปัตยกรรมศาสตร์ฯ ประจำปี การศึกษา 2562	5 กันยายน 2562
		8) โครงการสานสัมพันธ์ 3 ศิลป์ ประจำปีการศึกษา 2562	-
		9) โครงการทัศนศึกษา “ย่าตอกถิ่น เหนือ อีสานเบิ่งล้านนา	-
		10) สืบสานประเพณีแห่ผะเหวดเข้า เมือง งานบุญผะเหวด เทศน์มหาชาติ ประจำปี 2562	26 มีนาคม 2562
		11) หล่อเทียนพรรษา ในเทศกาล เข้าพรรษา เฉลิมพระเกียรติ พระบาทสมเด็จพระเจ้าอยู่หัว เนื่อง ในโอกาสสมหามงคลพระราชพิธีบรม ราชาภิเษก พุทธศักราช 2562	23-24 กรกฎาคม 2562

ที่	คณะ/หน่วยงาน	ชื่อผลงาน/โครงการ ที่มีการบูรณาการ	เจ้าภาพ (ว/ด/ป) ที่จัด
		12) โครงการทัศนศึกษาดูงานเซนส์ สเปา ชีวาทิพย์และพิพิธภัณฑสถาน แห่งชาติขอนแก่น	-
		13) โครงการศึกษาระยะทางปัญญา ด้านการออกแบบนวัตกรรมศิลป์ 3สาขา	-
		14) โครงการศึกษาระยะ สถาปัตยกรรมและสภาพแวดล้อม เมืองสกลนคร	-
		15) โครงการศึกษาระยะทางวัฒนธรรม และการออกแบบทางสถาปัตยกรรม ภายใน โรงพยาบาลราชพฤกษ์ จังหวัดขอนแก่น	-
14	คณะวิทยาการสารสนเทศ	1) ร่วมงานกฐินสามัคคีมหาวิทยาลัย มหาสารคาม ประจำปี 2561	วันที่ 9-10 พฤศจิกายน 2561
		2) ร่วมจัดนิทรรศการงานบุญเบิกฟ้า และงานกาชาด ประจำปี 2562	วันที่ 1 -2 กุมภาพันธ์ 2562
		3) ร่วมงานบุญผะเหวด เทศน์ มหาชาติ	วันที่ 26-27 มีนาคม 2562
		4) ร่วมงานสงกรานต์มหาวิทยาลัย มหาสารคาม ประจำปี 2562	วันที่ 10 เมษายน 2562
		5) เข้าร่วมโครงการวันรักต้นไม้ ประจำปีของชาติ เฉลิมพระเกียรติฯ	วันที่ 16 พฤษภาคม 2562
		6) เข้าร่วมโครงการส่งเสริม พระพุทธศาสนาเนื่องในวันวิสาขบูชา ประจำปี 2562	วันที่ 17 พฤษภาคม 2562
		7) เข้าร่วมโครงการ“ชาว มมส รวมใจ หล่อเทียนพรรษา ถวายเทียนพรรษา เฉลิมพระเกียรติพระบาทสมเด็จพระ เจ้าอยู่หัวฯ ประจำปี 2562	วันที่ 23-24 กรกฎาคม 2562
		8) เข้าโครงการทำบุญตักบาตร ถวาย เทียน พรรษาผ้าอาบน้ำฝน และชุด สังฆทาน เนื่องในเทศกาลเข้าพรรษา ประจำปี 2562	วันที่ 25 กรกฎาคม 2562
		9) เข้าร่วมจัดโครงการBig Cleaning Day เพื่อถวายเป็นราชกุศลแด่สมเด็จพระ นางเจ้าสิริกิติ์ พระบรมราชินีนาถ พระบรมราชชนนีพันปีหลวง เนื่องใน โอกาสวันเฉลิมพระชนมพรรษา 87 พรรษา 12 สิงหาคม 2562	วันที่ 9 สิงหาคม 2562
15	คณะสิ่งแวดล้อมและทรัพยากรศาสตร์	1) กิจกรรมการส่งเสริม พระพุทธศาสนาเนื่องในวันมาฆบูชา และร่วมงานนมัสการพระธาตุนาดูน จังหวัดมหาสารคาม ประจำปี 2562	วันที่ 18-19 กุมภาพันธ์ 2562

ที่	คณะ/หน่วยงาน	ชื่อผลงาน/โครงการ ที่มีการบูรณาการฯ	เจ้าภาพ (ว/ด/ป) ที่จัด
		2) กิจกรรมทำนุบำรุงศิลปวัฒนธรรม และประเพณีท้องถิ่น “งานบุญแห่ เทศน์มหาชาติ” งานบุญเดือน 4	วันที่ 26-27 มีนาคม 2562
		3) กิจกรรมสืบสานประเพณีสงกรานต์ ลดน้ำดำหัวขอพรผู้ใหญ่	วันที่ 10 เมษายน 2562
		4) กิจกรรมทำนุบำรุงพระพุทธศาสนา สืบสานงานประเพณีเนื่องในวัน เข้าพรรษา ถวายภัตตาหาร ถวาย เทียนพรรษา ผ้าอาบน้ำฝน	วันที่ 23-24 กรกฎาคม 2562
		5) กิจกรรมทำนุบำรุงพระพุทธศาสนา เนื่องในช่วงเข้าพรรษา	วันที่ 4 กันยายน 2562
		6) กิจกรรมทำบุญประจำปีและกีฬา สานสัมพันธ์ และกิจกรรมเนื่องในวัน ครบรอบวันสถาปนาคณะสิ่งแวดล้อม และทรัพยากรศาสตร์	วันที่ 17 กันยายน 2562
		7) โครงการยกย่องนักสิ่งแวดล้อม ท้องถิ่นดีเด่น ปีที่ 5	ธันวาคม 2561 – กรกฎาคม 2562
		8) โครงการการประสานต้นทุนสังคม วัฒนธรรม บ้าน-วัด-โรงเรียน (บวร) เพื่อส่งเสริมกระบวนการจัดการขยะ มูลฝอยและของเสียอันตรายชุมชน	ตุลาคม 2561 – กันยายน 2562
		9) โครงการการท่องเที่ยวเพื่อการ อนุรักษ์ป่าชุมชนโคกหินลาด อำเภอบึง เมือง จังหวัดมหาสารคาม	ธันวาคม 2561 – สิงหาคม 2562
16	สถาบันวิจัยวลัยรุกขเวช	1) ร่วมกิจกรรมประเพณีโครงการ ส่งเสริมศิลปวัฒนธรรมและทำนุบำรุง พระศาสนา เนื่องในวันมาฆบูชา	วันที่ 19 กุมภาพันธ์ 2562
		2) กิจกรรมงานประเพณีฮีตเดือน 4 บุญผะเหวด มหาวิทยาลัย มหาสารคาม ประจำปี 2562	วันที่ 26-27 มีนาคม 2562
		3) โครงการสืบสานและอนุรักษ์ ประเพณีสงกรานต์ ประจำปี 2562	วันที่ 10 เมษายน 2562
		4) โครงการส่งเสริมพระพุทธศาสนา เนื่องในวันวิสาขบูชา	วันที่ 17 พฤษภาคม 2562
		5) โครงการส่งเสริมพระพุทธศาสนา มหาวิทยาลัยมหาสารคาม เนื่องในวัน อาสาฬหบูชา มหาวิทยาลัย มหาสารคาม ประจำปี 2562	วันที่ 16 กรกฎาคม 2562
		6) โครงการทำบุญตักบาตร ถวายภัต ตารอาหารเช้า เนื่องในวันเข้าพรรษา มหาวิทยาลัยมหาสารคาม ประจำปี 2562	วันที่ 17 กรกฎาคม 2562
	กลุ่มวิทยาศาสตร์สุขภาพ		

ที่	คณะ/หน่วยงาน	ชื่อผลงาน/โครงการ ที่มีการบูรณาการ	เจ้าภาพ (ว/ด/ป) ที่จัด
17	คณะแพทยศาสตร์	1) โครงการทอดกฐินพระราชทาน มหาวิทยาลัยมหาสารคาม	วันที่ 9-11 พฤศจิกายน 2561
		2) โครงการทำบุญตามวันสำคัญทางศาสนาและประเพณี วันมาฆบูชา ประจำปี 2562	วันที่ 18 กุมภาพันธ์ 2562
		3) โครงการประเพณีลงแขกเกี่ยวข้าว เพื่อถวายเป็นพระราชกุศลฯ	วันที่ 6 ธันวาคม 2561
		4) โครงการถวายเทียนพรรษาเฉลิมพระเกียรติเนื่องในช่วงเทศกาลวันเข้าพรรษา62	วันที่ 23-24 กรกฎาคม 2562
		5) กิจกรรม โยมฮีตฮอยอยู่เฮื่อง 20 เมืองแดนอีสาน สืบตำนานจุดประทีปพุทธบูชาสารสินธุ์ เถลิงราชย์ 66 พรรษา ๓ คงอยู่เพื่อแผ่นดิน 50 ปี เหลืองเทวถิ่นทองเฉลิมฉลองวัฒนา (ลอยกระทง)	วันที่ 20 พฤศจิกายน 2561
		6) โครงการประเพณีสงกรานต์ สืบสานวัฒนธรรมไทย ประจำปี 2562	วันที่ 10-11 เมษายน 2562
		7) โครงการพิธีพระราชทานเพลิงศพ อาจารย์ใหญ่ ประจำปี 2562	วันที่ 23 มิถุนายน 2562
		8) โครงการแห่กันท์หลอนกินข้าวปุ้นเอาบุญผะเหวดฟังเทศน์ คาถาพัน ประจำปี 2562	วันที่ 26-27 มีนาคม 2562
		9) โครงการทำบุญตามวันสำคัญทางศาสนาและประเพณี วันวิสาขบูชา ประจำปี 2562	วันที่ 17 พฤษภาคม 2562
		10) กิจกรรม งานรัฐพิธีถวายราชสักการะเนื่องในวันพระบาทสมเด็จพระพุทธยอดฟ้าจุฬาโลกมหาราชและวันที่ระลึกมหาจักรีบรมราชวงศ์	วันที่ 6 เมษายน 2562
		11) กิจกรรมร่วมถวายสักการะรัชกาลที่ 5 เนื่องในวันปิยะมหาราช	วันที่ 23 ตุลาคม 2561
		12) กิจกรรมร่วมพิธีวางพานพุ่มดอกไม้ถวายราชสักการะแด่พระบาทสมเด็จพระปรมินทรมหาภูมิพลอดุลยเดช บรมนาถบพิตร “พระบิดาแห่งมาตรฐานช่างไทย” เนื่องในวัน “มาตรฐานฝีมือแรงงานแห่งชาติ” ประจำปี 2562	วันที่ 28 กุมภาพันธ์ 2562
		13) กิจกรรมงานรัฐพิธีถวายสักการะเนื่องในวันคล้ายวันสวรรคตสมเด็จพระนเรศวรมหาราช	วันที่ 18 เมษายน 2562

ที่	คณะ/หน่วยงาน	ชื่อผลงาน/โครงการ ที่มีการบูรณาการฯ	เจ้าภาพ (ว/ด/ป) ที่จัด
		14) กิจกรรมทำบุญตักบาตร มมส ส่งท้ายปีเก่าต้อนรับปีใหม่	วันที่ 28 ธันวาคม 2561
18	คณะเภสัชศาสตร์	1) โครงการกรณินมหาวิทยาลัย มหาสารคาม	วันที่ 10-11 พฤศจิกายน 2561
		2) โครงการทำบุญครบรอบวันคล้าย วันสถาปนาคณะเภสัชศาสตร์ ครบรอบ 20 ปี	วันที่ 13 กุมภาพันธ์ 2562
		3) โครงการบุญพะเหวดเทศน์ มหาชาติ มหาวิทยาลัยมหาสารคาม	วันที่ 26-27 มีนาคม 2562
		4) ประเพณีสงกรานต์คณะ “รดน้ำ หัว” ขอพรผู้อาวุโส	วันที่ 5 เมษายน 2562
		5) ประเพณีเทศกาลสงกรานต์ ขอพร ผู้อาวุโส (กรรมการประจำคณะ)	วันที่ 25 เมษายน 2562
		6) กิจกรรมใส่ผ้าไทยคณะ ทุกวันพุธ ของสัปดาห์	ทุกวันพุธของสัปดาห์
		7) กิจกรรมทำบุญบ้านพักคนชรา สืบ สานวัฒนธรรมการเคารพนอบน้อมผู้ สูงวัย	วันที่ 1 มิถุนายน 2562
19	คณะพยาบาลศาสตร์	1) โครงการสร้างเสริมสุขภาพโดยใช้ภูมิ ปัญญาท้องถิ่น และส่งเสริมศักยภาพ ชุมชนในการสร้างผลิตภัณฑ์ลดปวด	ธันวาคม 2561- 31 กรกฎาคม 2562
		2) โครงการวันพยาบาลแห่งชาติ	21 ตุลาคม 2561
		3) โครงการลอยกระทง	20 พฤศจิกายน 2561
		4) โครงการบุญพะเหวด เทศน์ มหาชาติ	26-27 มีนาคม 2562
		5) โครงการวันสงกรานต์	10 เมษายน 2562
		6) โครงการส่งเสริมพระพุทธศาสนา เนื่องในวันเข้าพรรษา	8 สิงหาคม 2562
		7) กิจกรรมทำนุบำรุงศิลปวัฒนธรรม ร่วมกับมหาวิทยาลัย (วันสงกรานต์)	10 เมษายน 2562
20	คณะสาธารณสุขศาสตร์	1) กิจกรรม งาน ฮีตเดือน 4 ประเพณี บุญพะเหวด ประจำปี 2562 “แห่ กัณฑ์หลอน กินข้าวปุ้น เอาบุญพะ เหวด ฟังเทศน์คาถาพัน”	วันที่ 27 มีนาคม 2562
		2) กิจกรรมสืบสานประเพณี สงกรานต์	วันที่ 11 เมษายน 2562
		3) งานแห่ناق อุปสมบทพระสงฆ์ จำนวน 146 รูป ในงานผูกพัทธสีมา ปิดทอง ตัดหวาย ฝังลูกนิมิต ฉลอง อุโบสถ วัดป่าหนองขาด ตำบลดอน เงิน อำเภอยะฮี จังหวัด มหาสารคาม	วันที่ 7-17 มีนาคม 2562

ที่	คณะ/หน่วยงาน	ชื่อผลงาน/โครงการ ที่มีการบูรณาการฯ	เจ้าภาพ (ว/ด/ป) ที่จัด
		4) เข้าร่วมบันทึกเทปโทรทัศน์ถวายพระพรเนื่องในวันคล้ายวันเฉลิมพระชนมพรรษาสมเด็จพระนางเจ้าสิริกิติ์ พระบรมราชินีนาถ พระบรมราชชนนีพันปีหลวง	วันที่ 2 สิงหาคม 2562
		5) กิจกรรม ทำบุญตักบาตร พระสงฆ์ จำนวน 9 รูป เพื่อความเป็นสิริมงคล เนื่องในวันส่งท้ายปีเก่า ต้อนรับปีใหม่ มหาวิทยาลัยมหาสารคาม	วันที่ 28 ธันวาคม 2561
		6) เข้าร่วมในพิธีถวายสักการะเนื่องในวันคล้ายวันสวรรคต สมเด็จพระนเรศวรมหาราช	วันที่ 25 เมษายน 2562
		7) โครงการวันสถาปนาคณะสาธารณสุขศาสตร์ ครบ 16 ปี	วันที่ 18 กรกฎาคม 2562
21	คณะสัตวแพทยศาสตร์	1) ร่วมพิธีสมโภชผ้าไตรพระราชทาน สมเด็จพระเทพรัตนราชสุดาฯ สยามบรมราชกุมารี	วันที่ 9 พฤศจิกายน 2561
		2) ร่วมทำบุญตักบาตรวันคล้ายวันสถาปนามหาวิทยาลัยมหาสารคาม (50 ปี มมส)	วันที่ 9 ธันวาคม 2561
		3) ร่วมกิจกรรมทำบุญตักบาตรเนื่องในวาระดิถีขึ้นปีใหม่ 2562	วันที่ 24 ธันวาคม 2561
		4) ร่วมงานสืบสานอนุรักษ์ประเพณีสงกรานต์ มหาวิทยาลัยมหาสารคาม ประจำปี 2562	วันที่ 10 เมษายน 2562
		5) เข้าร่วมโครงการสืบสานประเพณีสงกรานต์ รดน้ำดำหัวขอพรผู้สูงอายุ คณะสัตวแพทยศาสตร์ ประจำปี 2562	วันที่ 11 เมษายน 2562
		6) โครงการทำบุญสัตว์ทดลองและวันสถาปนาคณะสัตวแพทยศาสตร์ ประจำปี 2562	วันที่ 28 พฤษภาคม 2562
		7) เข้าร่วม ถวายเทียนพรรษา ผ้าอาบน้ำฝน เนื่องในเทศกาลเข้าพรรษา เฉลิมพระเกียรติพระบาทสมเด็จพระเจ้าอยู่หัว	วันที่ 24 กรกฎาคม 2562
		8) ร่วมทำบุญเนื่องในเทศกาลวันเข้าพรรษา	วันที่ 8 สิงหาคม 2562
		9) เข้าร่วมพิธีไหว้ครูและมอบเครื่องแบบคลินิก ประจำปีการศึกษา 2562	วันที่ 29 สิงหาคม 2562

ยุทธศาสตร์ที่ 5 พัฒนาระบบบริหารจัดการให้มีประสิทธิภาพ และยกระดับการบริหารจัดการมหาวิทยาลัย ตามหลักธรรมาภิบาล

เป้าประสงค์ 5.1) มหาวิทยาลัยมีระบบบริหารจัดการองค์กรที่มีประสิทธิภาพสอดคล้องตามเอกลักษณ์ตอบสนอง ต่อการพัฒนามหาวิทยาลัยโดยบริหารตามหลักธรรมาภิบาล

ตัวชี้วัดที่ 5.1.1 ระดับความสำเร็จของการดำเนินงานตามแผนปฏิบัติการ

ที่	คณะ/หน่วยงาน	ผลการดำเนินงาน								
		1	2	3	4	5	6	7 (ร้อยละ)	8	9
มหาวิทยาลัย		✓	✓	✓	✓	✓	✓	95.24	✓	✓
กลุ่มมนุษยศาสตร์และสังคมศาสตร์										
1	คณะมนุษยศาสตร์และสังคมศาสตร์	✓	✓	✓	✓	✓	✓	100.00	✓	✓
2	คณะศึกษาศาสตร์	✓	✓	✓	✓	✓	✓	100.00	✓	✓
3	คณะกรรมการบัญชีและการจัดการ	✓	✓	✓	✓	✓	✓	80.00	✓	✓
4	คณะศิลปกรรมศาสตร์	✓	✓	✓	✓	✓	✓	96.88	✓	✓
5	คณะกรรมการท่องเที่ยวและการโรงแรม	✓	✓	✓	✓	✓	✓	89.47	✓	✓
6	วิทยาลัยการเมืองการปกครอง	✓	✓	✓	✓	✓	✓	97.92	✓	✓
7	วิทยาลัยดุริยางคศิลป์	X	X	X	X	X	X	X	X	X
8	คณะวัฒนธรรมศาสตร์	✓	✓	✓	✓	✓	✓	93.75	✓	✓
9	คณะนิติศาสตร์	✓	✓	✓	✓	✓	✓	87.34	✓	✓
กลุ่มวิทยาศาสตร์และเทคโนโลยี										
10	คณะวิทยาศาสตร์	✓	✓	✓	✓	✓	✓	91.11	✓	✓
11	คณะเทคโนโลยี	✓	✓	✓	✓	✓	✓	100.00	✓	✓
12	คณะวิศวกรรมศาสตร์	✓	✓	✓	✓	✓	✓	92.68	✓	✓
13	คณะสถาปัตยกรรมศาสตร์ฯ	✓	✓	✓	✓	✓	✓	90.26	✓	✓
14	คณะวิทยาการสารสนเทศ	✓	✓	✓	✓	✓	✓	83.00	✓	✓
15	คณะสิ่งแวดล้อมและทรัพยากรศาสตร์	✓	✓	✓	✓	✓	✓	100.00	✓	✓
16	สถาบันวิจัยวลัยรุกขเวช	✓	✓	✓	✓	✓	✓	100.00	✓	✓
กลุ่มวิทยาศาสตร์สุขภาพ										
17	คณะแพทยศาสตร์	✓	✓	✓	✓	✓	✓	97.70	✓	✓
18	คณะเภสัชศาสตร์	✓	✓	✓	✓	✓	✓	92.45	✓	✓
19	คณะพยาบาลศาสตร์	✓	✓	✓	✓	✓	✓	100.00	✓	✓
20	คณะสาธารณสุขศาสตร์	✓	✓	✓	✓	✓	✓	95.65	✓	✓
21	คณะสัตวแพทยศาสตร์	✓	✓	✓	✓	✓	X	100.00	✓	✓

ตัวชี้วัดที่ 5.1.2 ร้อยละคณะ/หน่วยงานที่ผลสัมฤทธิ์ของการประเมินประกันคุณภาพภายใน ไม่ต่ำกว่า 4.25

ที่	คณะ/หน่วยงาน	ผลสัมฤทธิ์ของการประเมินประกันคุณภาพภายใน ของหน่วยงาน
กลุ่มมนุษยศาสตร์และสังคมศาสตร์		
1	คณะมนุษยศาสตร์และสังคมศาสตร์	4.36
2	คณะศึกษาศาสตร์	4.67
3	คณะกรรมการบัญชีและการจัดการ	3.31
4	คณะศิลปกรรมศาสตร์	3.39

ที่	คณะ/หน่วยงาน	ผลสัมฤทธิ์ของการประเมินประกันคุณภาพภายใน ของหน่วยงาน
5	คณะกรรมการท่องเที่ยวและการโรงแรม	4.16
6	วิทยาลัยการเมืองการปกครอง	4.37
7	วิทยาลัยดุริยางคศิลป์	3.34
8	คณะวัฒนธรรมศาสตร์	4.47
9	คณะนิติศาสตร์	4.49
กลุ่มวิทยาศาสตร์และเทคโนโลยี		
10	คณะวิทยาศาสตร์	4.88
11	คณะเทคโนโลยี	4.87
12	คณะวิศวกรรมศาสตร์	4.49
13	คณะสถาปัตยกรรมศาสตร์ฯ	4.00
14	คณะวิทยาการสารสนเทศ	4.63
15	คณะสิ่งแวดล้อมและทรัพยากรศาสตร์	4.57
16	สถาบันวิจัยวลัยรุกขเวช	4.87
กลุ่มวิทยาศาสตร์สุขภาพ		
17	คณะแพทยศาสตร์	4.72
18	คณะเภสัชศาสตร์	4.48
19	คณะพยาบาลศาสตร์	4.57
20	คณะสาธารณสุขศาสตร์	4.37
21	คณะสัตวแพทยศาสตร์	4.56
จำนวนคณะ/หน่วยงานที่ผลสัมฤทธิ์ของการประเมินประกันคุณภาพภายใน ไม่ต่ำกว่า 4.25		16
คณะ/หน่วยงานทั้งสิ้น		21
คิดเป็นร้อยละ		76.19

ตัวชี้วัดที่ 5.1.3 ร้อยละความสำเร็จของการรับนิสิตตามแผนการรับนิสิต (ระดับปริญญาตรี)

ตัวชี้วัด 5.1.3.1 ระดับปริญญาตรี

คณะ/สาขาวิชา	นิสิตตามแผน			นิสิตที่รับได้จริง			คิดเป็นร้อยละ (2)/(1)*100
	ปกติ	พิเศษ	รวม (1)	ปกติ	พิเศษ	รวม (2)	
ระดับมหาวิทยาลัย	10,491	660	11,151	9,700	413	10,113	96.40
กลุ่มมนุษยศาสตร์และสังคมศาสตร์							
1) คณะมนุษยศาสตร์และสังคมศาสตร์	1,000	-	1,000	940	-	940	94.00
2) คณะศึกษาศาสตร์	710	-	710	661	-	661	93.10
3) คณะการบัญชีและการจัดการ	3,000	300	3,300	1,852	172	2,024	61.33
4) คณะการท่องเที่ยวและการโรงแรม	730	-	730	859	-	859	117.67
5) คณะศิลปกรรมศาสตร์	230	-	230	228	-	228	99.13
6) วิทยาลัยการเมืองการปกครอง	900	-	900	925	-	925	102.78
7) วิทยาลัยดุริยางคศิลป์	100	-	100	143	-	143	143.00
8) คณะวัฒนธรรมศาสตร์	100	-	100	68	-	68	68.00
9) คณะนิติศาสตร์	400	-	400	632	-	632	158.00

คณะ/สาขาวิชา	นิสิตตามแผน			นิสิตที่รับได้จริง			คิดเป็นร้อยละ (2)/(1)*100
	ปกติ	พิเศษ	รวม (1)	ปกติ	พิเศษ	รวม (2)	
กลุ่มวิทยาศาสตร์และเทคโนโลยี							
10) คณะวิทยาศาสตร์	450	-	450	602	-	602	133.78
11) คณะเทคโนโลยี	410	-	410	341	-	341	83.17
12) คณะวิศวกรรมศาสตร์	400	230	630	696	134	830	131.75
13) คณะสถาปัตยกรรมศาสตร์ฯ	315	-	315	260	-	260	82.54
14) คณะวิทยาการสารสนเทศ	820	80	900	547	50	597	66.33
15) คณะสิ่งแวดล้อมและทรัพยากรศาสตร์	220	-	220	197	-	197	81.36
กลุ่มวิทยาศาสตร์สุขภาพ							
16) คณะพยาบาลศาสตร์	120	-	120	133	-	133	110.83
17) คณะเภสัชศาสตร์	90	-	90	95	-	95	105.56
18) คณะสาธารณสุขศาสตร์	280	50	330	321	57	378	114.55
19) คณะแพทยศาสตร์	166	-	166	148	-	148	89.16
20) คณะสัตวแพทยศาสตร์	50	-	50	52	-	52	104.00

ตัวชี้วัด 5.1.3.2 ระดับบัณฑิตศึกษา

คณะ/สาขาวิชา	นิสิตตามแผน			นิสิตที่รับได้จริง			คิดเป็นร้อยละ (2)/(1)*100
	ปกติ	พิเศษ	รวม (1)	ปกติ	พิเศษ	รวม (2)	
ระดับมหาวิทยาลัย							
617	589	1,206	168	236	404	33.50	
กลุ่มมนุษยศาสตร์และสังคมศาสตร์							
1) คณะมนุษยศาสตร์และสังคมศาสตร์	50	65	115	7	39	46	40.00
2) คณะศึกษาศาสตร์	150	165	315	54	87	141	44.76
3) คณะการบัญชีและการจัดการ	100	80	180	5	11	16	8.89
4) คณะการท่องเที่ยวและการโรงแรม	11	20	31	2	3	5	16.13
5) คณะศิลปกรรมศาสตร์	25	15	40	9	8	17	42.50
6) วิทยาลัยการเมืองการปกครอง	10	40	50	-	19	19	38.00
7) วิทยาลัยดุริยางคศิลป์	15	20	35	19	1	20	57.14
8) คณะวัฒนธรรมศาสตร์	20	10	30	4	-	4	13.33
9) คณะนิติศาสตร์	-	-	-	-	-	-	-
กลุ่มวิทยาศาสตร์และเทคโนโลยี							
10) คณะวิทยาศาสตร์	78	30	108	14	11	25	23.15
11) คณะเทคโนโลยี	24	7	31	5	2	7	22.58
12) คณะวิศวกรรมศาสตร์	28	15	43	25	21	46	106.98
13) คณะสถาปัตยกรรมศาสตร์ฯ	-	8	8	-	1	1	12.50
14) คณะวิทยาการสารสนเทศ	40	60	100	5	8	13	13.00
15) คณะสิ่งแวดล้อมและทรัพยากรศาสตร์	25	15	40	2	2	4	10.00
16) สถาบันวิจัยวลัยรุกขเวช	7	3	10	2	1	3	30.00
กลุ่มวิทยาศาสตร์สุขภาพ							
17) คณะพยาบาลศาสตร์	-	-	-	-	-	-	-
18) คณะเภสัชศาสตร์	7	16	23	4	11	15	65.22
19) คณะสาธารณสุขศาสตร์	15	20	35	5	11	16	45.71

คณะ/สาขาวิชา	นิสิตตามแผน			นิสิตที่รับได้จริง			คิดเป็นร้อยละ (2)/(1)*100
	ปกติ	พิเศษ	รวม (1)	ปกติ	พิเศษ	รวม (2)	
20) คณะแพทยศาสตร์	12	-	12	6	-	6	50.00
21) คณะสัตวแพทยศาสตร์	5	-	5	-	-	-	0.00

เป้าประสงค์ 5.2) มหาวิทยาลัยมีระบบสารสนเทศเพื่อการบริหารจัดการ ที่มีประสิทธิภาพ

ตัวชี้วัดที่ 5.2.1 ระดับความสำเร็จของพัฒนาระบบสารสนเทศเพื่อการบริหารจัดการ

■ ระดับคณะ/หน่วยงาน

ที่	คณะ/หน่วยงาน	ผลการดำเนินงาน				
		1	2	3	4	5
มหาวิทยาลัย		✓	✓	✓	✓	✓
กลุ่มมนุษยศาสตร์และสังคมศาสตร์						
1	คณะมนุษยศาสตร์และสังคมศาสตร์	✓	✓	✓	✓	✓
2	คณะศึกษาศาสตร์	✓	✓	✓	✓	✓
3	คณะการบัญชีและการจัดการ	✓	✓	✓	✓	✓
4	คณะศิลปกรรมศาสตร์	✓	✓	✓	✓	✓
5	คณะการท่องเที่ยวและการโรงแรม	✓	✓	✓	✓	✓
6	วิทยาลัยการเมืองการปกครอง	✓	✓	✓	✓	✓
7	วิทยาลัยดุริยางคศิลป์	X	X	X	X	X
8	คณะวัฒนธรรมศาสตร์	✓	✓	✓	✓	✓
9	คณะนิติศาสตร์	✓	✓	✓	✓	✓
กลุ่มวิทยาศาสตร์และเทคโนโลยี						
10	คณะวิทยาศาสตร์	✓	✓	✓	✓	✓
11	คณะเทคโนโลยี	✓	✓	✓	✓	✓
12	คณะวิศวกรรมศาสตร์	✓	✓	✓	✓	✓
13	คณะสถาปัตยกรรมศาสตร์ฯ	✓	✓	✓	✓	✓
14	คณะวิทยาการสารสนเทศ	✓	✓	✓	✓	✓
15	คณะสิ่งแวดล้อมและทรัพยากรศาสตร์	✓	✓	✓	✓	✓
16	สถาบันวิจัยวลัยรุกขเวช	✓	✓	✓	✓	✓
กลุ่มวิทยาศาสตร์สุขภาพ						
17	คณะแพทยศาสตร์	✓	✓	✓	✓	✓
18	คณะเภสัชศาสตร์	✓	✓	✓	✓	✓
19	คณะพยาบาลศาสตร์	✓	✓	✓	✓	✓
20	คณะสาธารณสุขศาสตร์	✓	✓	✓	✓	✓
21	คณะสัตวแพทยศาสตร์	✓	✓	✓	✓	✓

เป้าประสงค์ที่ 5.3 มหาวิทยาลัยมีระบบการบริหารงบประมาณ การเงินและพัสดุ ที่มีประสิทธิภาพและมาตรฐาน

ตัวชี้วัดที่ 5.3.1 ระดับความสำเร็จของการจัดทำแผนเพิ่มรายได้ลดรายจ่าย

■ กรณีหน่วยงานที่มีรายได้

ที่	คณะ/หน่วยงาน	ผลการดำเนินงาน						
		1	2	3	4	5	6	7
ระดับมหาวิทยาลัย		✓	✓	✓	✓	✓	✓	✓
กลุ่มมนุษยศาสตร์และสังคมศาสตร์								
1	คณะมนุษยศาสตร์และสังคมศาสตร์	✓	✓	✓	✓	✓	✓	X
2	คณะศึกษาศาสตร์	✓	✓	✓	✓	✓	X	X
3	คณะศิลปกรรมศาสตร์	✓	✓	✓	✓	✓	✓	✓
4	คณะการท่องเที่ยวและการโรงแรม	✓	✓	✓	✓	✓	✓	✓
5	วิทยาลัยการเมืองการปกครอง	✓	✓	✓	✓	✓	✓	X
6	วิทยาลัยดุริยางคศิลป์	✓	✓	✓	✓	✓	✓	✓
7	คณะวัฒนธรรมศาสตร์	✓	✓	✓	✓	✓	✓	X
8	คณะนิติศาสตร์	✓	✓	✓	✓	✓	✓	✓
กลุ่มวิทยาศาสตร์และเทคโนโลยี								
9	คณะวิทยาศาสตร์	✓	✓	✓	✓	✓	✓	✓
10	คณะเทคโนโลยี	✓	✓	✓	✓	✓	✓	X
11	คณะวิศวกรรมศาสตร์	✓	✓	✓	✓	✓	✓	X
12	คณะวิทยาการสารสนเทศ	✓	✓	✓	✓	✓	✓	✓
13	คณะสิ่งแวดล้อมและทรัพยากรศาสตร์	✓	✓	✓	✓	✓	✓	✓
14	สถาบันวิจัยวลัยรุกขเวช	✓	✓	✓	✓	✓	✓	✓
กลุ่มวิทยาศาสตร์สุขภาพ								
15	คณะแพทยศาสตร์	✓	✓	✓	✓	✓	✓	✓
16	คณะพยาบาลศาสตร์	✓	✓	✓	✓	✓	✓	X
17	คณะสัตวแพทยศาสตร์	✓	✓	✓	✓	✓	✓	X

เกณฑ์การประเมิน	
1	(1) มีคณะทำงานในการจัดทำแผนการเพิ่มรายได้และแผนการลดรายจ่าย
2	(2) มีแผนการเพิ่มรายได้ลดรายจ่ายที่ได้รับความเห็นชอบจากที่ประชุมคณะ/หน่วยงาน และส่งแผนที่ผ่านการอนุมัติ เสนอต่ออธิการบดี (ผ่านกองแผนงาน) (3) มีการดำเนินการแบบมีส่วนร่วมของบุคลากร
3	(4) มีการวิเคราะห์ผลการดำเนินงานให้เห็นถึงความสามารถในการเพิ่มรายได้และลดรายจ่าย และรายงานผลการวิเคราะห์ข้อมูลผ่านความเห็นชอบจากผู้บริหารคณะ/หน่วยงาน เสนอต่ออธิการบดี รอบ 6 เดือน , 9 เดือน และ 12 เดือน (ผ่านกองแผนงาน)
4	(5) มีรายงานสรุปผลการดำเนินงานที่แสดงให้เห็นถึงร้อยละของรายได้ที่เพิ่มขึ้นเมื่อเทียบกับปีที่ผ่านมาและปีปัจจุบัน รอบ 12 เดือน (ตัวชี้วัดที่ 5.3.1) ต่ออธิการบดี ภายใน 5 วันทำการหลังสิ้นสุดปีงบประมาณ (ผ่านกองแผนงาน) (6) มีรายงานสรุปผลการดำเนินงานที่แสดงให้เห็นถึงประสิทธิภาพในการลดรายจ่ายเมื่อเทียบกับปีที่ผ่านมาและปีปัจจุบัน รอบ 12 เดือน (ตัวชี้วัดที่ 5.3.1) ต่ออธิการบดี ภายใน 5 วันทำการหลังสิ้นสุดปีงบประมาณ (ผ่านกองแผนงาน)

5	(7) มีการดำเนินการครบถ้วนทุกขั้นตอน (1)-(6) ในระยะเวลาที่กำหนด
---	--

■ กรณีหน่วยงาน ที่ไม่มีรายได้

ที่	คณะ/หน่วยงาน	ผลการดำเนินงาน					
		1	2	3	4	5	6
1	คณะกรรมการบัญชีและการจัดการ*	✓	✓	✓	✓	✓	X
2	คณะสถาปัตยกรรมศาสตร์*	✓	✓	✓	✓	✓	X
3	คณะเภสัชศาสตร์*	✓	✓	✓	✓	✓	X
4	คณะสาธารณสุขศาสตร์*	✓	✓	✓	✓	✓	X

*หมายถึง เป็นหน่วยงานที่มีรายได้ ทั้งนี้มีการบันทึกเกณฑ์การประเมิน เป็นหน่วยงานที่ไม่มีรายได้

เกณฑ์การประเมิน	
1	(1) มีคณะทำงานในการจัดทำแผนการลดรายจ่าย
2	(2) มีแผนการลดรายจ่ายที่ได้รับความเห็นชอบจากที่ประชุมคณะ/หน่วยงาน และส่งแผนที่ผ่านการอนุมัติเสนอ ต่ออธิการบดี (ผ่านกองแผนงาน) (3) มีการดำเนินการแบบมีส่วนร่วมของบุคลากร
3	(4) มีการวิเคราะห์ผลการดำเนินงานให้เห็นถึงความสามารถในการลดรายจ่าย และรายงานผลการวิเคราะห์ข้อมูล ที่ผ่านความเห็นชอบจากผู้บริหารคณะ/หน่วยงาน เสนอต่ออธิการบดี รอบ 6 เดือน , 9 เดือน และ 12 เดือน (ผ่าน กองแผนงาน)
4	(5) มีรายงานสรุปผลการดำเนินงานที่แสดงให้เห็นถึงประสิทธิภาพในการลดรายจ่ายเมื่อเทียบกับแผนตาม (2) รอบ 12 เดือน (ตัวชี้วัดที่ 5.3.1) ต่ออธิการบดี ภายใน 5 วันทำการหลังสิ้นสุดปีงบประมาณ (ผ่านกองแผนงาน)
5	(6) มีการดำเนินการครบถ้วนทุกขั้นตอน (1)-(5) ในระยะเวลาที่กำหนด

ตัวชี้วัดที่ 5.3.2 รายรับจากการจัดเก็บรายได้จากการบริหารทรัพย์สินเพิ่มขึ้นจากปีที่ผ่านมา

ที่	รายได้จากหน่วยงาน	ปีงบประมาณ		
		2560	2561	2562
กองคลังและพัสดุ (กลุ่มงานจัดเก็บรายได้ และผลประโยชน์)		21,922,719.43	18,325,075.73	18,708,625.63
1	ค่าบริการจัดการพื้นที่	21,689,582.43	18,244,353.73	18,708,625.63
2	ตุน้ำดื่มหยดเหรียญ	233,137.00	80,722.00	-
กองอาคารสถานที่		129,387,657.43	127,254,597.73	129,572,864.63
1	ค่าบำรุงอาคารชุดพักอาศัย	49,528,832.00	47,399,147.00	44,349,570.00
2	ค่าห้องพักรับรอง	387,900.00	364,040.00	271,550.00
3	ค่าประกันกุญแจ	3,850.00	1,150.00	350.00
4	ค่าหอพักนิสิต	5,552.00	9,494.00	880.00
5	ค่าทำกุญแจ	64,790.00	59,580.00	35,660.00
6	ค่าซ่อมบำรุงห้องพัก	31,900.00	33,300.00	21,200.00
7	ค่าห้องพักชั่วคราว	4,100.00	3,100.00	1,800.00
8	ค่าคีย์การ์ด	2,000,000.00	5,000,000.00	9,000,000.00
9	ค่าปรับชำระค่าหอพักล่าช้า	77,360,733.43	74,384,786.73	75,891,854.63

ที่	รายได้จากหน่วยงาน	ปีงบประมาณ		
		2560	2561	2562
สำนักบริการวิชาการ		3,302,440.00	428,650.00	448,384.00
1	รายได้จากสำนักบริการวิชาการ	3,302,440.00	428,650.00	448,384.00
	รวม	154,612,816.86	146,008,323.46	148,729,874.26
			รายรับเพิ่มขึ้น	2,721,550.80

ตัวชี้วัดที่ 5.3.3 ร้อยละของการเบิกจ่ายเงินงบประมาณแผ่นดินภาพรวม

ที่	หน่วยงาน	งบประมาณแผ่นดิน ปี 2562 (รวมทั้งหมด)			
		งบประมาณ หลังการโอน เปลี่ยนแปลง	ผลการเบิกจ่าย งบประมาณ	คงเหลือ	ร้อยละการ เบิกจ่าย งบประมาณ ภาพรวม
ระดับมหาวิทยาลัย		412,319,565.03	319,728,873.26	92,590,691.77	77.54
1	คณะมนุษยศาสตร์และ สังคมศาสตร์	14,691,952.50	14,691,761.09	191.41	100.00
2	คณะศึกษาศาสตร์	11,827,303.00	11,810,404.82	16,898.18	99.86
3	คณะกรรมการบัญชีและการจัดการ	7,789,402	7,724,711.42	64,690.58	99.17
4	คณะกรรมการท่องเที่ยวและ การโรงแรม	2,421,500.00	2,421,499.99	0.01	100.00
5	คณะศิลปกรรมศาสตร์	6,211,346.00	6,210,532.59	813.41	99.99
6	วิทยาลัยการเมืองการปกครอง	3,082,840.00	3,081,371.33	1,468.67	99.95
7	วิทยาลัยดุริยางคศิลป์	3,527,159.00	3,527,158.71	0.29	100.00
8	คณะวัฒนธรรมศาสตร์	1,793,280.00	1,690,524.00	102,756.00	94.27
9	คณะนิติศาสตร์	1,514,970.00	1,318,355.01	196,614.99	87.02
10	คณะวิทยาศาสตร์	59,927,999.46	46,536,902.46	13,391,097.00	77.65
11	คณะเทคโนโลยี	39,487,925.53	39,449,947.56	37,977.97	99.90
12	คณะวิศวกรรมศาสตร์	18,668,285.48	18,522,014.68	146,270.80	99.22
13	คณะสถาปัตยกรรมศาสตร์ ผังเมืองและนฤมิตศิลป์	4,172,679.36	4,172,678.66	0.70	100.00
14	คณะวิทยาการสารสนเทศ	18,596,581.00	14,701,781.00	3,894,800.00	79.06
15	คณะสิ่งแวดล้อมและทรัพยากร ศาสตร์	9,667,031.90	9,659,999.86	7,032.04	99.93
16	สถาบันวิจัยวลัยรุกขเวช	6,930,560.00	6,930,560.00	-	100.00
17	คณะพยาบาลศาสตร์	27,290,880.00	25,305,740.08	1,985,139.92	92.73
18	คณะเภสัชศาสตร์	11,991,070.00	11,925,514.06	65,555.94	99.45
19	คณะสาธารณสุขศาสตร์	22,644,540.00	21,493,671.00	1,150,869	94.92
20	คณะแพทยศาสตร์	120,690,762.00	52,715,614.98	67,975,147.02	43.68
21	คณะสัตวแพทยศาสตร์	19,391,497.80	19,365,288.67	26,209.13	99.86

ตัวชี้วัด 5.3.4 ร้อยละของการเบิกจ่ายเงินงบประมาณรายจ่ายลงทุน (งบแผ่นดิน)

ที่	หน่วยงาน	งบประมาณแผ่นดิน ปี 2562 (งบลงทุน)			
		งบประมาณที่ได้รับจัดสรร	ผลการเบิกจ่ายงบประมาณ	คงเหลือ	ร้อยละการเบิกจ่ายงบลงทุน
ระดับมหาวิทยาลัย		206,986,667.80	128,747,668.80	78,238,999.00	62.20
1	คณะมนุษยศาสตร์และสังคมศาสตร์	800,199.50	800,199.50	-	100.00
2	คณะศิลปกรรมศาสตร์	174,800.00	174,800	-	100.00
3	คณะศึกษาศาสตร์	185,500.00	185,500.00	-	100.00
4	คณะเทคโนโลยี	15,707,435.00	15,707,435.00	-	100.00
5	คณะวิทยาการสารสนเทศ	3,900,000	-	3,894,800	0.00
6	คณะวิทยาศาสตร์	25,096,798.50	18,727,798.50	6,369,000	74.62
7	คณะวิศวกรรมศาสตร์	8,599,955.00	8,599,955.00	-	100.00
8	คณะสิ่งแวดล้อมและทรัพยากรศาสตร์	4,230,090.00	4,230,090.00	-	100.00
9	สถาบันวิจัยวลัยรุกขเวช	443,100.00	443,100	-	100.00
10	คณะแพทยศาสตร์	111,761,982.00	43,791,982.00	67,970,000	39.18
11	คณะเภสัชศาสตร์	5,357,400.00	5,357,400.00	-	100.00
12	คณะสัตวแพทยศาสตร์	16,475,207.80	16,475,208.80	-	100.00
13	คณะสาธารณสุขศาสตร์	14,254,200.00	14,254,200.00	-	100.00

เป้าประสงค์ที่ 5.4 มหาวิทยาลัยมีระบบพัฒนาบุคลากรที่มีคุณภาพ
ตัวชี้วัดที่ 5.4.1 ร้อยละของอาจารย์ที่มีวุฒิปริญญาเอก

ที่	หน่วยงาน	จำนวนอาจารย์ทั้งสิ้น	คุณวุฒิอาจารย์			
			ตรี	โท	เอก	ร้อยละ
ระดับมหาวิทยาลัย		1,264.00	65.50	427.50	770.00	60.92
1	คณะศึกษาศาสตร์	82.50	-	26.0	56.5	68.48
2	คณะมนุษยศาสตร์ฯ	128	10.50	63.0	54.5	42.58
3	คณะการบัญชีฯ	130	-	45.0	84.0	64.62
4	คณะการท่องเที่ยวฯ	37	-	23.0	14.0	37.84
5	คณะศิลปกรรมศาสตร์	43	2.0	22.0	19.0	44.19
6	วิทยาลัยการเมืองฯ	34.50	-	22.0	12.50	36.23
7	วิทยาลัยดุริยางคศิลป์	30	1.0	17.0	12.0	40.00
8	คณะวัฒนธรรมศาสตร์	9	-	-	9.0	100.00
9	คณะนิติศาสตร์	22	1.0	14.0	7.0	31.82
10	คณะวิทยาศาสตร์	152	-	13.0	139.50	91.48
11	คณะเทคโนโลยี	73	-	12.0	61.0	83.56
12	คณะวิศวกรรมศาสตร์	54	-	10.5	43.5	80.56
13	คณะวิทยาการฯ	78	-	43.0	35.5	45.22
14	คณะสถาปัตยกรรมศาสตร์	62	1.0	44.0	17.0	27.42

ที่	หน่วยงาน	จำนวน อาจารย์ทั้งสิ้น	คุณวุฒิอาจารย์			
			ตรี	โท	เอก	ร้อยละ
15	คณะสิ่งแวดล้อมฯ	31.50	-	7.5	24.0	76.19
16	สถาบันวิจัยวลัยฯ	8	-	-	8.0	100.00
17	คณะพยาบาลศาสตร์	48.50	-	22.50	26.0	53.61
18	คณะเกษตรศาสตร์	50.50	12.0	2.0	36.5	72.28
19	คณะสาธารณสุขฯ	41.00	-	10.0	31.0	75.61
20	คณะแพทยศาสตร์	106.50	21.0	19.0	66.0	62.44
21	คณะสัตวแพทยศาสตร์	42.00	17.0	12.0	13.0	30.95

ตัวชี้วัดที่ 5.4.2 ระดับความสำเร็จของการพัฒนาอาจารย์ให้มีคุณวุฒิปริญญาเอก

ระดับ	เกณฑ์การประเมิน	ผลการดำเนินงาน
ระดับ 1	(1) มีคณะกรรมการหรือคณะทำงานเพื่อขับเคลื่อนการดำเนินงานฯ (2) มีแผนพัฒนาบุคลากรของมหาวิทยาลัย หรือหน่วยงานในการส่งเสริมอาจารย์ให้มีคุณวุฒิที่สูงขึ้น	✓
ระดับ 2	(3) มีการดำเนินงานตามแผนพัฒนาบุคลากร	✓
ระดับ 3	(4) มีจำนวนอาจารย์ที่ยังไม่มีวุฒิปริญญาเอกศึกษาต่อเพิ่มขึ้น ไม่น้อยกว่าร้อยละ 5 ของอาจารย์ที่เข้าเกณฑ์ต้องศึกษาต่อ	✓
ระดับ 4	(5) อาจารย์มีคุณวุฒิปริญญาเอกเพิ่มขึ้น ไม่น้อยกว่าร้อยละ 3 ของอาจารย์ทั้งหมด	✓
ระดับ 5	(6) อาจารย์มีคุณวุฒิปริญญาเอกเพิ่มขึ้น ไม่น้อยกว่าร้อยละ 5 ของอาจารย์ทั้งหมด	✓
ผลการดำเนินงาน		5.0000

ตัวชี้วัดที่ 5.4.3 ร้อยละของอาจารย์ที่ดำรงตำแหน่งทางวิชาการ

ที่	หน่วยงาน	จำนวน อาจารย์ทั้งสิ้น	อาจารย์ที่มีตำแหน่งทางวิชาการ				ร้อยละ วิชาการ
			ผศ.	รศ.	ศ.	รวม	
ระดับมหาวิทยาลัย		1,264	498	96	4.5	598	47.35
1	คณะศึกษาศาสตร์	82.5	26	14	-	40	48.48
2	คณะมนุษยศาสตร์ฯ	128	25.5	6	-	31.5	23.83
3	คณะการบัญชีฯ	130	40	6	-	46	35.38
4	คณะการท่องเที่ยวฯ	37	5	-	-	5	13.51
5	คณะศิลปกรรมศาสตร์	43	18	6	-	24	53.49
6	วิทยาลัยการเมืองฯ	34.5	14	1	-	15	43.48
7	วิทยาลัยดุริยางคศิลป์	30	10	1	-	11	36.67
8	คณะวัฒนธรรมศาสตร์	9	4	1	-	5	55.56
9	คณะนิติศาสตร์	22	16	-	-	16	72.73
10	คณะวิทยาศาสตร์	152.5	83	19	1	103	67.54
11	คณะเทคโนโลยี	73	49	7	1	7	78.08
12	คณะวิศวกรรมศาสตร์	54	32	8	0.5	40.5	75.00
13	คณะวิทยาการฯ	78.5	40	1	-	41	52.23
14	คณะสถาปัตยกรรมฯ	62	25	2	-	27	43.55

ที่	หน่วยงาน	จำนวน อาจารย์ทั้งสิ้น	อาจารย์ที่มีตำแหน่งทางวิชาการ				ร้อยละ วิชาการ
			ผศ.	รศ.	ศ.	รวม	
15	คณะสิ่งแวดล้อมฯ	31.5	12	3	-	15	47.62
16	สถาบันวิจัยวลัยฯ	8	4	2	-	6	75.00
17	คณะพยาบาลศาสตร์	48.5	20	5	-	25	51.55
18	คณะเภสัชศาสตร์	50.5	25.5	1	-	29.5	58.42
19	คณะสาธารณสุขฯ	41	11	6	-	17	41.46
20	คณะแพทยศาสตร์	106.5	28	6	2	36	32.86
21	คณะสัตวแพทยศาสตร์	42	7	1	-	8	19.05

ตัวชี้วัดที่ 5.4.4 ร้อยละของอาจารย์ที่ยื่นขอตำแหน่งทางวิชาการเพิ่มขึ้น

ที่	คณะ/หน่วยงาน	จำนวนอาจารย์ที่ยื่นขอ ตำแหน่งทางวิชาการ	จำนวนอาจารย์ที่ครบเกณฑ์ ยื่นขอตำแหน่งทางวิชาการ	ร้อยละ
ระดับมหาวิทยาลัย		111	745	14.90
1	คณะศึกษาศาสตร์	14	53	26.42
2	คณะมนุษยศาสตร์ฯ	13	66	19.70
3	คณะการบัญชีฯ	2	43	4.65
4	คณะการท่องเที่ยวฯ	7	24	29.17
5	คณะศิลปกรรมศาสตร์	1	25	4.00
6	วิทยาลัยการเมืองฯ	7	27	25.93
7	วิทยาลัยดุริยางคศิลป์	0	0	0
8	คณะวัฒนธรรมศาสตร์	3	9	33.33
9	คณะนิติศาสตร์	2	13	15.38
10	คณะวิทยาศาสตร์	9	121	7.44
11	คณะเทคโนโลยี	10	63	15.87
12	คณะวิศวกรรมศาสตร์	7	6	116.67
13	คณะวิทยาการฯ	2	57	3.51
14	คณะสถาปัตยกรรมศาสตร์	6	35	17.14
15	คณะสิ่งแวดล้อมฯ	2	19	10.53
16	สถาบันวิจัยวลัยฯ	0	4	0
17	คณะพยาบาลศาสตร์	7	32	21.88
18	คณะเภสัชศาสตร์	7	40	17.50
19	คณะสาธารณสุขฯ	3	17	17.65
20	คณะแพทยศาสตร์	8	49	16.33
21	คณะสัตวแพทยศาสตร์	1	42	2.38

ตัวชี้วัดที่ 5.4.5 ระดับความสำเร็จของการพัฒนาหลักสูตรเพื่อบุคลากร

ระดับ	เกณฑ์การประเมิน	ผลการดำเนินงาน
ระดับ 1	มีคณะกรรมการที่มหาวิทยาลัยแต่งตั้งเพื่อจัดทำหลักสูตรพัฒนาบุคลากร	✓
ระดับ 2	มีการประชุมคณะกรรมการเพื่อวิเคราะห์ข้อมูลบุคลากรเชิงประจักษ์ในการจัดทำหลักสูตรพัฒนาบุคลากร	✓

ระดับ	เกณฑ์การประเมิน	ผลการดำเนินงาน
ระดับ 3	มีหลักสูตรพัฒนาบุคลากรสายวิชาการหรือสายสนับสนุน	✓
ระดับ 4	มีหลักสูตรพัฒนาบุคลากรครอบคลุมทั้งสายวิชาการและสายสนับสนุน	✓
ระดับ 5	มีการรายงานผลการจัดทำหลักสูตรเพื่อพัฒนาบุคลากรต่อผู้บริหารได้ทราบและนำไปปรับปรุงหลักสูตรในการพัฒนาบุคลากรในปีต่อไป	✓
	ผลการดำเนินงาน	5.0000

ยุทธศาสตร์ที่ 6 ส่งเสริมภาพลักษณ์ของมหาวิทยาลัยให้ได้รับการยอมรับและพัฒนาเป็นมหาวิทยาลัยในระดับสากล

เป้าประสงค์ที่ 6.1 มหาวิทยาลัยได้รับการยอมรับในการจัดอันดับ หรือการประเมินคุณภาพในระดับสากล

ตัวชี้วัดที่ 6.1.1 ระดับความสำเร็จของการดำเนินการส่งเสริมภาพลักษณ์ของ มหาวิทยาลัยให้ได้รับการยอมรับและพัฒนาเป็นมหาวิทยาลัยในระดับสากล

■ ระดับคณะ/หน่วยงาน

ที่	คณะ/หน่วยงาน	ผลการดำเนินงาน (ให้ระบุจำนวนที่ดำเนินการได้)					ลำดับที่ 6
		ดำเนินการได้ (ข้อ)	ลำดับที่ 1	ลำดับที่ 2	ลำดับที่ 3	ลำดับที่ 5	
	ระดับมหาวิทยาลัย	✓	448 คน	174 คน	162 คน	538 คน	65 โครงการ
	กลุ่มมนุษยศาสตร์และสังคมศาสตร์						
1	คณะมนุษยศาสตร์และสังคมศาสตร์	✓	26 คน	18 คน	24 คน	103 คน	5 โครงการ
2	คณะศึกษาศาสตร์	✓	21 คน	4 คน	23 คน	155 คน	8 โครงการ
3	คณะกรรมการบัญชีและการจัดการ	✓	20 คน	6 คน	8 คน	3 คน	3 โครงการ
4	คณะศิลปกรรมศาสตร์	X	13 คน	7 คน	16 คน	2 คน	3 โครงการ
5	คณะกรรมการท่องเที่ยวและการโรงแรม	✓	27 คน	1 คน	1 คน	5 คน	1 โครงการ
6	วิทยาลัยการเมืองการปกครอง	X	21 คน	1 คน	0	25 คน	1 โครงการ
7	วิทยาลัยดุริยางคศิลป์	X	12 คน	2 คน	33 คน	6 คน	2 โครงการ
8	คณะวัฒนธรรมศาสตร์	✓	2 คน	5 คน	2 คน	7 คน	2 โครงการ
9	คณะนิติศาสตร์	X	0	0	0	0	0
	กลุ่มวิทยาศาสตร์และเทคโนโลยี						
10	คณะวิทยาศาสตร์	✓	23 คน	11 คน	2 คน	9 คน	6 โครงการ
11	คณะเทคโนโลยี	✓	22 คน	15 คน	7 คน	6 คน	2 โครงการ
12	คณะวิศวกรรมศาสตร์	✓	22 คน	3 คน	6 คน	37 คน	5 โครงการ
13	คณะสถาปัตยกรรมศาสตร์ฯ	✓	21 คน	3 คน	1 คน	13 คน	9 โครงการ
14	คณะวิทยาการสารสนเทศ	✓	29 คน	2 คน	3 คน	6 คน	3 โครงการ
15	คณะสิ่งแวดล้อมและทรัพยากรศาสตร์	✓	20 คน	20 คน	1 คน	126 คน	2 โครงการ
16	สถาบันวิจัยวลัยรุกขเวช	✓	27 คน	4 คน	1 คน	2 คน	1 โครงการ
	กลุ่มวิทยาศาสตร์สุขภาพ						
17	คณะแพทยศาสตร์	✓	20 คน	14 คน	7 คน	2 คน	1 โครงการ
18	คณะเภสัชศาสตร์	✓	47 คน	1 คน	4 คน	8 คน	1 โครงการ
19	คณะพยาบาลศาสตร์	✓	20 คน	2 คน	12 คน	8 คน	1 โครงการ
20	คณะสาธารณสุขศาสตร์	✓	40 คน	49 คน	11 คน	13 คน	5 โครงการ
21	คณะสัตวแพทยศาสตร์	✓	23 คน	6 คน	0	2 คน	2 โครงการ

ระดับ	เกณฑ์การประเมิน
1	(1) คณะดำเนินงานตามขั้นตอนการดำเนินงานครบ (6) ข้อตามที่กำหนด
2	(2) รายงานข้อมูลนักวิชาการ/นักวิจัย จากมหาวิทยาลัยหรือสถาบันต่างประเทศที่มีความสัมพันธ์อันดีกับคณาจารย์/คณะ/หน่วยงาน/มมส จำนวนไม่น้อยกว่า 20 คน *** พร้อมหลักฐานการติดต่อข้อมูลทางอีเมลระหว่าง คณะ/หน่วยงาน/มมส กับ นักวิชาการ/นักวิจัย ***
3	(3) รายงานข้อมูลจำนวนนักวิชาการ/นักวิจัย/ผู้เชี่ยวชาญชาวต่างประเทศทุกราย ที่มาร่วมกิจกรรมด้านวิชาการ/วิจัยกับคณะ (Inbound Visiting International Faculty Staff) หรือ ข้อมูลจำนวนบุคลากรของคณะทุกรายที่ได้ไปร่วมกิจกรรมด้านวิชาการ/วิจัยกับสถาบัน/หน่วยงาน ณ ต่างประเทศ (Outbound Visiting International Faculty Staff) ในปีงบประมาณ พ.ศ. 2562 พร้อมหลักฐานแสดงผลการดำเนินงานที่ถูกต้องและชัดเจน
4	(4) รายงานข้อมูลจำนวนนิสิตระดับอุดมศึกษาชาวต่างชาติทุกรายที่เข้ามาศึกษาในหลักสูตรของคณะ พร้อมหลักฐานแสดงการเข้าศึกษาที่ถูกต้องและชัดเจน (5) รายงานข้อมูลจำนวนนิสิตระดับอุดมศึกษาชาวต่างชาติทุกรายที่เดินทางเข้าร่วมหลักสูตร/โครงการ/กิจกรรม ณ มมส (Inbound Exchange Student) หรือ จำนวนนิสิต มมส ที่เดินทางไปร่วมหลักสูตร/โครงการ/กิจกรรม ณ สถาบัน/หน่วยงาน ณ ต่างประเทศ (Outbound Exchange Student) พร้อมหลักฐานแสดงผลการดำเนินงานหรือการเข้าร่วมกิจกรรมที่ถูกต้องและชัดเจน
5	(6) รายงานข้อมูลจำนวนโครงการกิจกรรมแลกเปลี่ยนทางการเรียนการสอน ด้านการวิจัย ด้านการถ่ายทอดและการพัฒนาเทคโนโลยี ด้านการบริการวิชาการ ด้านศิลปวัฒนธรรม และกิจกรรมทางวิชาการอื่นๆ ระหว่าง คณะ/หน่วยงาน มมส กับมหาวิทยาลัย/สถาบัน/หน่วยงาน/องค์กร/บริษัท ในต่างประเทศ ทุกโครงการทั้งที่เกิดขึ้นและไม่ได้เกิดขึ้นภายใต้ข้อตกลงความร่วมมือทางวิชาการ ตามที่คณะ/หน่วยงานรายงานแผนการดำเนินงานฯ มายังมหาวิทยาลัย พร้อมหลักฐานแสดงผลการดำเนินงานและงบประมาณการดำเนินงานที่ครบถ้วน ถูกต้องและชัดเจน

ตัวชี้วัดที่ 6.1.2 มหาวิทยาลัยที่ได้รับการจัดอันดับคุณภาพและมาตรฐานการศึกษา

ที่	สถาบันการจัดอันดับมหาวิทยาลัย	อันดับโลก (Word Rank)	อันดับในประเทศ (Thai Rank)
1	Webometrics Ranking of World Universities	1,782	14
2	SCImago Institutions Ranking	757	20
3	University Ranking by Academic Performance (URAP)	2,314	16
4	4 International Colleges & Universities (4ICU : 4icu.org)	1,426	14
5	Round University Ranking (RUR)	783	14
6	Time Higher Education (THE) World University Ranking	1001+	3
7	Time Higher Education (THE) - <u>Asia-Pacific University Rankings</u>	1001+	3
9	Time Higher Education (THE) University Impact Rankings	201-300 (รวม)	2 (รวม)

เป้าประสงค์ที่ 6.2 มหาวิทยาลัยมีโครงสร้างพื้นฐาน และศักยภาพในการรองรับความเป็นนานาชาติ

ตัวชี้วัดที่ 6.2.1 ระดับความสำเร็จของการพัฒนาระบบการจัดการศึกษานานาชาติ และมีโครงสร้างพื้นฐานที่เอื้อ
ต่อการศึกษานานาชาติ

■ ระดับคณะ/หน่วยงาน

ที่	คณะ/หน่วยงาน	ผลการดำเนินงาน				
		1	2	3	4	5
กลุ่มมนุษยศาสตร์และสังคมศาสตร์						
1	คณะมนุษยศาสตร์และสังคมศาสตร์	✓	✓	✓	✓	✓
2	คณะศึกษาศาสตร์	✓	✓	✓	✓	✓
3	คณะการบัญชีและการจัดการ	✓	✓	✓	✓	✓
4	คณะศิลปกรรมศาสตร์	✓	✓	✓	✓	✓
5	คณะการท่องเที่ยวและการโรงแรม	✓	✓	✓	✓	✓
6	วิทยาลัยการเมืองการปกครอง	✓	✓	✓	✓	✓
7	วิทยาลัยดุริยางคศิลป์	X	X	X	X	X
8	คณะวัฒนธรรมศาสตร์	✓	✓	✓	✓	✓
9	คณะนิติศาสตร์	X	✓	X	✓	✓
กลุ่มวิทยาศาสตร์และเทคโนโลยี						
10	คณะวิทยาศาสตร์	✓	✓	✓	✓	✓
11	คณะเทคโนโลยี	✓	✓	✓	✓	✓
12	คณะวิศวกรรมศาสตร์	✓	✓	✓	✓	✓
13	คณะสถาปัตยกรรมศาสตร์ฯ	✓	✓	✓	✓	✓
14	คณะวิทยาการสารสนเทศ	✓	✓	X	✓	✓
15	คณะสิ่งแวดล้อมและทรัพยากรศาสตร์	✓	✓	✓	✓	✓
16	สถาบันวิจัยวลัยรุกขเวช	✓	✓	✓	✓	✓
กลุ่มวิทยาศาสตร์สุขภาพ						
17	คณะแพทยศาสตร์	✓	✓	X	✓	✓
18	คณะเภสัชศาสตร์	✓	✓	✓	✓	✓
19	คณะพยาบาลศาสตร์	✓	✓	X	✓	✓
20	คณะสาธารณสุขศาสตร์	✓	✓	✓	✓	✓
21	คณะสัตวแพทยศาสตร์	✓	✓	✓	✓	✓
หน่วยงานวิจัย-บริการวิชาการ-ทำนุบำรุงศิลปวัฒนธรรม						
22	สถาบันวิจัยศิลปะและวัฒนธรรมอีสาน	✓	✓	✓	✓	✓
23	ศูนย์วิจัยและการศึกษาบรรพชีวินวิทยา	✓	✓	✓	✓	✓
24	สำนักบริการวิชาการ	✓	✓	✓	✓	✓
หน่วยงานสนับสนุนการจัดการเรียนการสอน						
หน่วยงานสนับสนุนเทียบเท่าคณะ						
25	บัณฑิตวิทยาลัย	✓	✓	✓	✓	✓
26	สำนักวิทยบริการ	✓	✓	✓	✓	✓
27	สำนักศึกษาทั่วไป	✓	✓	✓	✓	✓
28	สำนักคอมพิวเตอร์	✓	✓	✓	✓	✓
29	สำนักงานอธิการบดี	✓	✓	✓	✓	✓
หน่วยงานสนับสนุนสังกัดสำนักงานอธิการบดี						
30	กองกลาง	✓	✓	✓	✓	✓
31	กองคลังและพัสดุ	✓	✓	✓	✓	✓
32	กองแผนงาน	✓	✓	✓	✓	✓

ที่	คณะ/หน่วยงาน	ผลการดำเนินงาน				
		1	2	3	4	5
33	กองกิจการนิสิต	✓	✓	✓	✓	✓
34	กองการเจ้าหน้าที่	✓	✓	✓	✓	✓
35	กองอาคารสถานที่	✓	✓	✓	✓	✓
36	กองส่งเสริมการวิจัยและบริการวิชาการ	✓	✓	✓	✓	✓
37	กองบริการการศึกษา	✓	✓	✓	✓	✓
38	กองทะเบียนและประมวลผล	✓	✓	✓	✓	✓
39	สำนักตรวจสอบภายใน	✓	✓	✓	✓	✓
40	ศูนย์พัฒนาและประกันคุณภาพการศึกษา	✓	✓	✓	✓	✓
41	กองประชาสัมพันธ์และกิจการต่างประเทศ	✓	✓	✓	✓	✓

ยุทธศาสตร์ที่ 7 พัฒนาสู่มหาวิทยาลัยสีเขียว และรักษาสีสิ่งแวดล้อม

เป้าประสงค์ที่ 7.1 มหาวิทยาลัยต้องมีคุณภาพและมาตรฐานตามเกณฑ์ มหาวิทยาลัยสีเขียวและเป็นมิตรกับสิ่งแวดล้อม

ตัวชี้วัดที่ 7.1.1 ระดับความสำเร็จของการประหยัดพลังงานไฟฟ้า

■ ระดับคณะ/หน่วยงาน

ที่	คณะ-หน่วยงาน	ผลการดำเนินงาน							
		1	2	3	4	5	6	7	8
ระดับมหาวิทยาลัย		✓	✓	✓	✓	✓	✓	✓	×
กลุ่มมนุษยศาสตร์และสังคมศาสตร์									
1	คณะมนุษยศาสตร์และสังคมศาสตร์	✓	×	✓	✓	✓	✓	✓	×
2	คณะศึกษาศาสตร์	✓	✓	✓	×	✓	✓	×	×
3	คณะการบัญชีและการจัดการ	✓	×	×	×	✓	✓	×	×
4	คณะศิลปกรรมศาสตร์	✓	✓	✓	✓	✓	✓	✓	×
5	คณะการท่องเที่ยวและการโรงแรม	✓	✓	✓	×	✓	✓	✓	×
6	วิทยาลัยการเมืองการปกครอง	✓	✓	✓	✓	✓	✓	×	×
7	วิทยาลัยดุริยางคศิลป์	×	×	×	×	×	×	×	×
8	คณะวัฒนธรรมศาสตร์	✓	✓	✓	✓	✓	✓	×	×
9	คณะนิติศาสตร์	✓	×	✓	×	×	×	×	×
กลุ่มวิทยาศาสตร์และเทคโนโลยี									
10	คณะวิทยาศาสตร์	✓	✓	✓	✓	✓	✓	✓	×
11	คณะเทคโนโลยี	✓	✓	✓	✓	✓	✓	✓	×
12	คณะวิศวกรรมศาสตร์	✓	✓	✓	✓	✓	✓	✓	×
13	คณะสถาปัตยกรรมศาสตร์ฯ	✓	×	✓	✓	✓	✓	✓	×
14	คณะวิทยาการสารสนเทศ	✓	✓	✓	✓	✓	✓	×	×
15	คณะสิ่งแวดล้อมและทรัพยากรศาสตร์	✓	✓	×	×	×	×	×	×
16	สถาบันวิจัยวลัยรุกขเวช	✓	×	✓	×	✓	✓	✓	×
กลุ่มวิทยาศาสตร์สุขภาพ									
17	คณะแพทยศาสตร์	✓	✓	✓	×	×	×	×	×
18	คณะเภสัชศาสตร์	✓	×	✓	×	✓	✓	×	×

ที่	คณะ-หน่วยงาน	ผลการดำเนินงาน							
		1	2	3	4	5	6	7	8
19	คณะพยาบาลศาสตร์	✓	X	✓	✓	✓	✓	X	X
20	คณะสาธารณสุขศาสตร์	✓	X	✓	✓	✓	✓	X	X
21	คณะสัตวแพทยศาสตร์	✓	X	✓	X	✓	✓	X	X

ตัวชี้วัดที่ 7.1.2 ระดับความสำเร็จของการบริหารจัดการขยะ

■ ระดับมหาวิทยาลัย

ระดับ	เกณฑ์การประเมิน	ผลการดำเนินงาน
ระดับ 1	(1) มีคณะกรรมการดำเนินงานการบริหารจัดการขยะ	✓
ระดับ 2	(2) มีการกำหนดนโยบายหรือมาตรการการบริหารจัดการขยะ (3) มีการเผยแพร่ นโยบายหรือมาตรการการบริหารจัดการขยะต่อบุคลากรอย่างทั่วถึง	✓
ระดับ 3	(4) มีการจัดทำแผนการดำเนินงาน/กิจกรรม/โครงการบริหารจัดการขยะ	✓
ระดับ 4	(5) มีการดำเนินงานตามแผน/กิจกรรม/โครงการบริหารจัดการขยะ	✓
ระดับ 5	(6) มีรายงานผล สรุปผลการดำเนินการดำเนินงานต่อผู้บริหาร และนำผลตามระดับ 4 ไปใช้ในการจัดทำแผนพัฒนาปีต่อไป (7) ปริมาณขยะในปีงบประมาณ พ.ศ. 2562 ลดลงจากปีงบประมาณ พ.ศ. 2561 (เชิงปริมาณ)	✓
	ผลการดำเนินงาน	5.0000

■ ระดับคณะ/หน่วยงาน

ที่	คณะ-หน่วยงาน	ผลการดำเนินงาน						
		1	2	3	4	5	6	7
ระดับมหาวิทยาลัย		✓	✓	✓	✓	✓	✓	✓
กลุ่มมนุษยศาสตร์และสังคมศาสตร์								
1	คณะมนุษยศาสตร์และสังคมศาสตร์	✓	✓	✓	✓	✓	✓	✓
2	คณะศึกษาศาสตร์	✓	✓	✓	✓	✓	X	✓
3	คณะการบัญชีและการจัดการ	✓	✓	✓	✓	✓	X	✓
4	คณะศิลปกรรมศาสตร์	✓	✓	✓	✓	✓	✓	✓
5	คณะการท่องเที่ยวและการโรงแรม	✓	✓	✓	✓	✓	✓	✓
6	วิทยาลัยการเมืองการปกครอง	✓	✓	✓	✓	✓	✓	✓
7	วิทยาลัยดุริยางคศิลป์	X	X	X	X	X	X	X
8	คณะวัฒนธรรมศาสตร์	✓	✓	✓	✓	✓	X	✓
9	คณะนิติศาสตร์	✓	✓	✓	✓	✓	✓	✓
กลุ่มวิทยาศาสตร์และเทคโนโลยี								
10	คณะวิทยาศาสตร์	✓	✓	✓	✓	✓	X	✓
11	คณะเทคโนโลยี	✓	✓	✓	✓	✓	✓	✓
12	คณะวิศวกรรมศาสตร์	✓	✓	✓	✓	✓	✓	✓
13	คณะสถาปัตยกรรมศาสตร์ฯ	✓	✓	✓	✓	✓	✓	✓
14	คณะวิทยาการสารสนเทศ	✓	✓	✓	✓	✓	X	✓
15	คณะสิ่งแวดล้อมและทรัพยากรศาสตร์	✓	✓	✓	X	X	X	✓
16	สถาบันวิจัยวลัยรุกขเวช	✓	✓	✓	✓	✓	✓	✓

ที่	คณะ-หน่วยงาน	ผลการดำเนินงาน						
		1	2	3	4	5	6	7
	กลุ่มวิทยาศาสตร์สุขภาพ							
17	คณะแพทยศาสตร์	✓	✓	✓	✓	✓	X	✓
18	คณะเภสัชศาสตร์	✓	✓	✓	✓	✓	✓	✓
19	คณะพยาบาลศาสตร์	✓	✓	✓	✓	✓	X	✓
20	คณะสาธารณสุขศาสตร์	✓	✓	✓	✓	✓	✓	✓
21	คณะสัตวแพทยศาสตร์	✓	✓	✓	✓	✓	✓	✓

ตัวชี้วัดที่ 7.1.3 ระดับความสำเร็จของการบริหารจัดการจราจร (ดำเนินการระดับมหาวิทยาลัย)

ระดับ	เกณฑ์การประเมิน	ผลการดำเนินงาน
ระดับ 1	(1) มีคณะกรรมการหรือคณะทำงานเพื่อขับเคลื่อนการดำเนินงาน (2) มีการประชุมเชิงปฏิบัติการ หรือปรึกษาหารืออย่างเป็นระบบ โดยมีการระดมความคิด และการมีส่วนร่วมจากผู้เกี่ยวข้อง	✓
ระดับ 2	(3) มีแผนการดำเนินงานการบริหารจัดการจราจร	✓
ระดับ 3	(4) มีการดำเนินงานตามแผนงานที่กำหนดไม่น้อยกว่าร้อยละ 80	✓
ระดับ 4	(5) มีการกำกับติดตาม ตรวจสอบ ประเมินผลการดำเนินงานฯ และรายงานผลให้ผู้บริหารทราบอย่างน้อยปีละ 2 ครั้ง	✓
ระดับ 5	(6) มีรายงานผล สรุปผลการดำเนินการดำเนินงานต่อผู้บริหาร และนำผลตามระดับ 4 ไปใช้ในการจัดทำแผนพัฒนาปีต่อไป	✓
	ผลการดำเนินงาน	5.0000

ตัวชี้วัดที่ 7.1.4 ระดับความสำเร็จของการบริหารจัดการน้ำ (ดำเนินการระดับมหาวิทยาลัย)

ระดับ	เกณฑ์การประเมิน	ผลการดำเนินงาน
ระดับ 1	(1) มีคณะกรรมการหรือคณะทำงานเพื่อขับเคลื่อนการดำเนินงาน (2) มีการประชุมเชิงปฏิบัติการ หรือปรึกษาหารืออย่างเป็นระบบ โดยมีการระดมความคิด และการมีส่วนร่วมจากผู้เกี่ยวข้อง	✓
ระดับ 2	(3) กำหนดนโยบายหรือมาตรการในการบริหารจัดการน้ำ (4) มีการเผยแพร่ นโยบายหรือมาตรการในการบริหารจัดการน้ำให้บุคลากรทราบอย่างทั่วถึง	✓
ระดับ 3	(5) มีแผนงาน หรือโครงการในการบริหารจัดการน้ำ	✓
ระดับ 4	(6) มีการดำเนินงานตามนโยบาย แผนงานหรือโครงการในการบริหารจัดการน้ำ	✓
ระดับ 5	(7) มีการกำกับติดตาม ตรวจสอบ ประเมินผลการดำเนินงานฯ และรายงานผลให้ผู้บริหารทราบอย่างน้อยปีละ 2 ครั้ง (8) มีรายงานผล สรุปผลการดำเนินการดำเนินงานต่อผู้บริหาร และนำผลตามระดับ 4 ไปใช้ในการจัดทำแผนพัฒนาปีต่อไป	✓
	ผลการดำเนินงาน	5.0000

ส่วนที่ 3

สรุปผลการดำเนินงานโครงการ
ตามแผนปฏิบัติการ
ประจำปีงบประมาณ พ.ศ. 2562



สรุปผลการดำเนินงานโครงการตามแผนปฏิบัติการ ประจำปีงบประมาณ พ.ศ. 2562
จำแนกตามยุทธศาสตร์

ที่	ยุทธศาสตร์	จำนวนโครงการ/ กิจกรรม	ผลการดำเนินงาน (จำนวน)			ร้อยละโครงการ ที่แล้วเสร็จ
			ยังไม่ ดำเนินการ	อยู่ระหว่าง ดำเนินการ	แล้วเสร็จ	
1	พัฒนาการผลิตบัณฑิตที่มีคุณภาพภายใต้การจัดเรียนการสอนในหลักสูตรที่ทันสมัยตามเกณฑ์คุณภาพ และมาตรฐานของชาติและสากล	39	-	-	39	100.00
2	พัฒนาการวิจัยและสร้างสรรค์เพื่อสร้างองค์ความรู้และนวัตกรรมที่สร้างคุณค่าทางวิชาการและมูลค่าเพิ่มให้กับชุมชนและสังคม	16	1	-	15	93.75
3	เป็นศูนย์กลางแห่งการเรียนรู้และบริการวิชาการแก่สังคม	15	-	3	12	80.00
4	อนุรักษ์ ฟื้นฟู และส่งเสริมศิลปวัฒนธรรมขนบธรรมเนียม ประเพณี และภูมิปัญญาท้องถิ่นในฐานะทุนทางวัฒนธรรมไปใช้ประโยชน์	9	1	-	8	88.89
5	การพัฒนาระบบบริหารจัดการให้มีประสิทธิภาพและยกระดับการบริหารจัดการมหาวิทยาลัย ตามหลักธรรมาภิบาล	24	1	-	23	95.84
6	การส่งเสริมภาพลักษณ์ของมหาวิทยาลัยให้ได้รับการยอมรับและพัฒนาเป็นมหาวิทยาลัยในระดับสากล	14	-	-	14	100.00
7	การพัฒนาสู่มหาวิทยาลัยสีเขียว และรักษาสິงแวดล้อม	9	-	-	9	100.00
รวมทั้งสิ้น		126	3	3	120	95.24

รายละเอียดผลการดำเนินงานโครงการ/กิจกรรมตามแผนปฏิบัติการ
ประจำปีงบประมาณ พ.ศ. 2562 มหาวิทยาลัยมหาสารคาม

ยุทธศาสตร์ที่ 1 พัฒนาการผลิตบัณฑิตที่มีคุณภาพภายใต้การจัดการเรียนการสอนในหลักสูตรที่ทันสมัยตามเกณฑ์
คุณภาพ และมาตรฐานของชาติและสากล

เป้า ประสงค์	โครงการ/กิจกรรม	งบประมาณ	ผู้รับผิดชอบ	สถานะการดำเนินงาน			หมายเหตุ
				ยังไม่ได้ ดำเนินการ	อยู่ระหว่าง ดำเนินการ	ดำเนินการ แล้ว	
เป้าประสงค์ 1.1) หลักสูตรได้รับการรับรองเผยแพร่หลักสูตรที่มีคุณภาพและมาตรฐาน ตามกรอบมาตรฐานคุณวุฒิระดับอุดมศึกษาแห่งชาติ (TQR) หลักสูตรวิชาชีพได้รับการรับรองจากองค์กรวิชาชีพระดับชาติ /นานาชาติ สอดคล้องกับความต้องการของผู้ใช้งาน และการเปลี่ยนแปลงของสังคมโลก							
	(1) โครงการขับเคลื่อนหลักสูตรเพื่อเข้าสู่การขึ้นทะเบียนเป็นหลักสูตรที่มีคุณภาพและมาตรฐานตามกรอบมาตรฐานคุณวุฒิระดับอุดมศึกษาแห่งชาติ (Thai Qualifications Register : TQR)	ได้รับ จัดสรร 150,000.- เบิกจ่าย 149,423.-	ศูนย์พัฒนาและ ประกันคุณภาพ การศึกษา			✓	
	(2) โครงการอบรมเชิงปฏิบัติการ การพัฒนาหลักสูตรตามแนวทางการศึกษาที่มุ่งผลลัพธ์ (Outcome-based Education :OBE)	ได้รับ จัดสรร 150,000.- เบิกจ่าย 147,548.-	ศูนย์พัฒนาและ ประกันคุณภาพ การศึกษา			✓	
	(3)โครงการบริหารและพัฒนาหลักสูตรสาธารณสุขศาสตรบัณฑิตให้เป็นไปตามเกณฑ์การประเมินคุณภาพ	20,000	คณะสาธารณสุข ศาสตร์			✓	
	(4) โครงการบริหารหลักสูตรให้ได้มาตรฐานและผ่านการรับรองของสภาวิชาชีพ - โครงการทวนสอบผลสัมฤทธิ์การเรียนรู้สุรรายวิชาประจำภาคต้น ปีการศึกษา 2561 - โครงการทวนสอบผลสัมฤทธิ์การเรียนรู้สุรรายวิชาประจำภาคปลาย ปีการศึกษา 2561 - โครงการประเมินคุณภาพการศึกษาระดับหลักสูตร ปีการศึกษา 2561 คณะวิทยาศาสตร์	180,000 13,320 12,000 180,200	คณะวิทยาศาสตร์ ฝ่ายวิจัยและ ประกันคุณภาพ การศึกษา ฝ่ายวิจัยและ ประกันคุณภาพ การศึกษา ฝ่ายวิจัยและ ประกันคุณภาพ การศึกษา			✓	

เป้า ประสงค์	โครงการ/กิจกรรม	งบประมาณ	ผู้รับผิดชอบ	สถานะการดำเนินงาน			หมายเหตุ
				ยังไม่ได้ ดำเนินการ	ยังไม่ได้ ดำเนินการ	ยังไม่ได้ ดำเนินการ	
	- โครงการ การเตรียมความพร้อมการรับนิสิตระบบ TCAS 62	7,000	ฝ่ายวิชาการ				
	- โครงการแลกเปลี่ยนเรียนรู้เรื่อง TQR	17,000	ฝ่ายวิชาการ				
	(5) โครงการประชุมสัมมนาวิชาการระดับชาติและนานาชาติร่วมกับมหาวิทยาลัยและภาคีเครือข่าย	200,000	คณะมนุษยฯ			✓	
	(6) โครงการลงนามความร่วมมือทางวิชาการ แลกเปลี่ยน วิชาความรู้ วัฒนธรรมและโครงการทางด้านวิชาการ เปลี่ยนเป็นโครงการวันรพี		คณะนิติศาสตร์			✓	
	(7) โครงการส่งเสริมสนับสนุนการสร้างหลักสูตรสหวิทยาการ		บัณฑิตวิทยาลัย			✓	
	(8) โครงการอบรมข้าราชการครูและบุคลากรทางการศึกษาสายการสอน		ดุริยางค์ฯ	✓			/ยกเลิก เนื่องจากนโยบายรัฐบาล
เป้าประสงค์ 1.2) บัณฑิตเป็นผู้มีทักษะทางด้านวิชาชีพ และทักษะการเรียนรู้ในศตวรรษที่ 21 ที่สอดคล้องกับอัตลักษณ์นิสิตมหาวิทยาลัย							
	(9) โครงการพัฒนาศักยภาพนิสิตและเตรียมความพร้อมในการก้าวสู่ตลาดแรงงาน		คณะการบัญชีฯ			✓	ดำเนินการแล้ว 6 โครงการคิดเป็นร้อยละ 100
	(10)โครงการสนับสนุนให้ผู้มีประสบการณ์ทางวิชาการหรือวิชาชีพจากภายนอกเข้ามามีส่วนร่วมในการเรียนการสอน	140,000	คณะวิศวะฯ			✓	
	(11)โครงการสร้างเครือข่ายสถานประกอบการและแลกเปลี่ยนแนวทางการดำเนินงานส่งเสริมให้บัณฑิตมีงานทำ	งบประมาณ รับจัดสรร 40000 บาท ใช้ไป 32115.10 บาท คงเหลือ 7884.90 บาท	กองบริการ การศึกษา			✓	
	(12)โครงการฝึกอาชีพอิสระระหว่างเรียน	80,000	กองกิจการนิสิต			✓	

เป้า ประสงค์	โครงการ/กิจกรรม	งบประมาณ	ผู้รับผิดชอบ	สถานะการดำเนินงาน			หมายเหตุ
				ยังไม่ได้ ดำเนินการ	ยังไม่ได้ ดำเนินการ	ยังไม่ได้ ดำเนินการ	
	(13) โครงการพัฒนาศักยภาพ นิสิตและเตรียมความพร้อมใน การก้าวสู่ตลาดแรงงาน	-	คณะกรรมการบัญชีฯ			✓	
	(14) โครงการเตรียมความพร้อม ก่อนสอบ ก.พ. มหาวิทยาลัย มหาสารคาม ประจำปี งบประมาณ 2562	งบประมา ณรับจัดสรร 35000 บาท ใช้ไป 29100 บาท คงเหลือ 5900 บาท	กองบริการ การศึกษา			✓	
	(15) โครงการเตรียมความพร้อม ด้านวิชาชีพท่องเที่ยวสู่การ ทำงานอย่างมืออาชีพ	30,000	คณะกร ท่งเที่ยวฯ			✓	
	(16) โครงการศิษย์เก่าสัมพันธ์ และส่งเสริมการมีงานทำของ นิสิต	150,000	วิทยาลัยการเมือง			✓	
	(17) โครงการพัฒนาความรู้ ความสามารถด้านเทคโนโลยี สารสนเทศสำหรับนิสิต	20,000	คณะพยาบาล ศาสตร์			✓	
	(18) โครงการสร้างบัณฑิตพร้อม เข้าสู่การเป็นหัวหน้างานรุ่นใหม่ ด้านอุตสาหกรรมเกษตรและ อาหารในยุค 4.0	27,000	คณะวิศวะฯ			✓	
	(19) โครงการติวสอบ English Exit-Exam และ IT Exit-Exam		คณะกรรมการบัญชีฯ			✓	
	(20) โครงการพัฒนาทักษะ ภาษาอังกฤษนิสิตระดับปริญญา ตรี	4,800.-	วิทยาลัยการเมือง				
	(21) โครงการค่ายภาษาอังกฤษ	200,000	คณะวิศวะฯ			✓	
	(22) โครงการค่ายภาษาอังกฤษ เพื่อพัฒนาภาษาอังกฤษสำหรับ นิสิตมหาวิทยาลัยมหาสารคาม ตามนโยบายคณะกรรมการ กำกับความเสี่ยงด้าน ความสามารถภาษาอังกฤษของ นิสิตมหาวิทยาลัยมหาสารคาม	1,000,000	สำนักศึกษาทั่วไป			✓	

เป้า ประสงค์	โครงการ/กิจกรรม	งบประมาณ	ผู้รับผิดชอบ	สถานะการดำเนินงาน			หมายเหตุ
				ยังไม่ได้ ดำเนินการ	ยังไม่ได้ ดำเนินการ	ยังไม่ได้ ดำเนินการ	
	(23) โครงการฝึกอบรมพัฒนา ผู้นำกิจกรรมค่ายภาษาอังกฤษ ให้กับอาจารย์และนิสิตผู้นำคณะ ต่าง ๆ ตามนโยบาย คณะกรรมการกำกับความเสี่ยง ด้านความสามารถภาษาอังกฤษ ของนิสิต มหาวิทยาลัย มหาสารคาม	200,000	สำนักศึกษาทั่วไป			✓	
	(24) โครงการศูนย์พัฒนาการ เรียนรู้ภาษาต่างประเทศและ ศูนย์ทดสอบภาษาต่างประเทศ	400,000	สำนักศึกษาทั่วไป			✓	
	(25)โครงการพัฒนาศักยภาพ นิสิตด้านคอมพิวเตอร์และ เทคโนโลยีเพื่อเตรียมความพร้อม ในการทำงาน	10,000	คณะมนุษยฯ			✓	
	(26) โครงการพัฒนาทักษะด้าน เทคโนโลยีสารสนเทศระดับ ปริญญาตรี	30,000	วิทยาลัยการเมือง			✓	
	(27) โครงการพัฒนานิสิตให้มี ทักษะด้านเทคโนโลยีสารสนเทศ (IT Exit-Exam)	120,000	สำนัก คอมพิวเตอร์			✓	
	(28) โครงการส่งเสริมกิจกรรม การเรียนการสอนและพัฒนา ทักษะการเรียนรู้ ในศตวรรษที่ 21	32,000	คณะศิลปกรรมฯ			✓	
	(29) โครงการจัดการเรียนการ สอนเพื่อส่งเสริมการมีหัวใจรับใช้ ชุมชน	35,000	คณะเภสัชศาสตร์			✓	
	(31) โครงการพัฒนานิสิตให้เป็น พลเมืองดีของสังคม สอดคล้อง กับอัตลักษณ์	200,000	คณะวิทยาศาสตร์			✓	
	(32) โครงการส่งเสริมนิสิตเข้า ร่วมประกวดแข่งขันทักษะทาง วิชาการและวิชาชีพ	250,000	คณะการ ท่องเที่ยวฯ			✓	
	(33) โครงการเตรียมความพร้อม นิสิตในการสร้างชื่อเสียงให้กับ วิทยาลัยการเมืองการปกครอง (COPAG QUIZ)	50,000	วิทยาลัยการเมือง ฯ			✓	

เป้าประสงค์	โครงการ/กิจกรรม	งบประมาณ	ผู้รับผิดชอบ	สถานะการดำเนินงาน			หมายเหตุ
				ยังไม่ได้ดำเนินการ	ยังไม่ได้ดำเนินการ	ยังไม่ได้ดำเนินการ	
	(34) โครงการเครือข่ายศิษย์เก่าและความร่วมมือในการพัฒนาวิชาการ/วิชาชีพ เพื่อสร้างชื่อเสียงให้กับสถาบัน	90,000	คณะวิศวะฯ			✓	
	(35) โครงการคัดเลือกนิสิตเพื่อรับรางวัลเชิดชูเกียรติคนดีศรี มมส ประจำปีการศึกษา 2561	30,000	กองกิจการนิสิต			✓	
เป้าประสงค์ที่ 1.3 เพื่อพัฒนาจัดการศึกษาขั้นพื้นฐานโรงเรียนสาธิตอย่างมีคุณภาพ							
	(36) โครงการพัฒนาทักษะทางวิชาการของนักเรียน ประจำปีการศึกษา 2561-2562	-	รร สาธิตฝ่ายประถม			✓	
	(37) โครงการพัฒนาศักยภาพนักเรียนสู่ความเป็นเลิศด้านทักษะภาษาไทย	-	รร สาธิตฝ่ายประถม			✓	
	(38) โครงการพัฒนาศักยภาพนักเรียนที่มีผลการเรียนก้าวหน้าและผลการเรียนเป็นเลิศ	339,200	รร สาธิตฝ่ายมัธยมฯ			✓	
	(39) โครงการพัฒนาความเป็นผู้นำอาเซียน	300,000	รร สาธิตฝ่ายมัธยมฯ			✓	
	(40) โครงการเข้าร่วมสาธิตวิชาการ	400,000	รร สาธิตฝ่ายมัธยมฯ			✓	
รวม 40 โครงการ				1		39	

ยุทธศาสตร์ที่ 2 พัฒนาการวิจัยและสร้างสรรค์เพื่อสร้างองค์ความรู้และนวัตกรรมที่สร้างคุณค่าทางวิชาการและมูลค่าเพิ่มให้กับชุมชนและสังคม

เป้าประสงค์	โครงการ/กิจกรรม	งบประมาณ	ผู้รับผิดชอบ	สถานะการดำเนินงาน			หมายเหตุ
				ยังไม่ได้ดำเนินการ	อยู่ระหว่างดำเนินการ	ดำเนินการแล้ว	
เป้าประสงค์ที่ 2.1) มหาวิทยาลัยมีศูนย์ความเป็นเลิศทางการวิจัย มีผลงานวิจัย หรืองานสร้างสรรค์ หรือสิ่งประดิษฐ์เชิงบูรณาการสหวิชา ที่สามารถนำไปใช้แก้ไขปัญหาหรือสร้างมูลค่าเพิ่มให้กับสังคมชุมชน							
	(1) โครงการพัฒนาศูนย์ความเป็นเลิศด้านการวิจัยความหลากหลายทางชีวภาพและการอนุรักษ์ (Centre of Excellence: CoE)	100,000	วลัยรุกเวช			✓	
	(2) โครงการศูนย์วิจัยและฝึกอบรมสิ่งแวดล้อมศึกษา	200,000 100,000	คณะสิ่งแวดล้อมฯ			✓	

เป้า ประสงค์	โครงการ/กิจกรรม	งบประมาณ	ผู้รับผิดชอบ	สถานะการดำเนินงาน			หมายเหตุ
				ยังไม่ได้ ดำเนินการ	อยู่ระหว่าง ดำเนินการ	ดำเนินการ แล้ว	
	(3) โครงการสนับสนุนงานวิจัยให้ เกิดนวัตกรรมและคุ้มครอง ทรัพย์สินทางปัญญา	20,000	คณะเทคโนโลยี			✓	
	(4) โครงการคลินิกวิจัย		คณะศึกษาศาสตร์			✓	
	(5) โครงการวิจัยเพื่อต่อยอด บริการวิชาการ เพื่อนำไปใช้ ประโยชน์		คณะวิทยาการ สารสนเทศ	✓			
เป้าประสงค์ที่ 2.2) มหาวิทยาลัยมีรายรับจากผลงานวิจัย นวัตกรรม หรืองานสร้างสรรค์ หรือสิ่งประดิษฐ์							
	(6) โครงการสนับสนุนการวิจัย	1) 4,070 2) 340,000 3) 71,200 4) 6,000 5) 200,000	คณะสิ่งแวดล้อมฯ			✓	
	(7) โครงการพัฒนาศักยภาพ นักวิจัย	200,000	กองส่งเสริมการวิจัย			✓	
	(8) โครงการพัฒนาศักยภาพด้าน การวิจัย	609,400	คณะเภสัชฯ			✓	
	(9) โครงการสนับสนุนและ ส่งเสริมงานวิจัยเชิงนวัตกรรม และงานสร้างสรรค์แก่อาจารย์ และนักวิจัยภายในคณะ	250,000	คณะสัตว แพทยศาสตร์			✓	
	(10) โครงการสนับสนุนงานวิจัย ให้เกิดนวัตกรรมและคุ้มครอง ทรัพย์สินทางปัญญา	20,000	คณะเทคโนโลยี			✓	
	(11) โครงการวิจัยและพัฒนา ผลิตภัณฑ์อัตลักษณ์คณะ เทคโนโลยี	40,000	คณะเทคโนโลยี			✓	
เป้าประสงค์ที่ 2.3) มหาวิทยาลัยมีผลงานวิจัยที่มีคุณภาพเป็นที่ยอมรับในระดับชาติและนานาชาติ							
	(12) โครงการสนับสนุนทุนวิจัย และเผยแพร่งานวิจัย	360,000	คณะเทคโนโลยี			✓	
	(13) โครงการ Thailand Research Expo 2019	350,000	กองส่งเสริมการวิจัย			✓	
	(14) โครงการบ่มเพาะนักวิจัย	350,000	กองส่งเสริมการวิจัย			✓	
	(15) โครงการประชุมวิชาการ ครั้งที่ 15	650,000	กองส่งเสริมการวิจัย			✓	
	(16) โครงการส่งเสริมและพัฒนา ผลงานวิจัยให้ได้ตีพิมพ์เผยแพร่ ในวารสารวิชาการ	30,000	คณะสาธารณสุข ศาสตร์				
	รวม 16 โครงการ/กิจกรรม			1	-	15	

ยุทธศาสตร์ที่ 3 เป็นศูนย์กลางแห่งการเรียนรู้และบริการวิชาการแก่สังคม

เป้าประสงค์	โครงการ/กิจกรรม	งบประมาณ	ผู้รับผิดชอบ	สถานะการดำเนินการ			หมายเหตุ
				ยังไม่ได้ดำเนินการ	อยู่ระหว่างดำเนินการ	ดำเนินการแล้ว	
เป้าประสงค์ที่ 3.1 มหาวิทยาลัยมีการทำงานเชิงวิชาการร่วมกัน (Engagement) ระหว่างมหาวิทยาลัยกับชุมชนและสังคม							
	(1) โครงการบริการวิชาการแก่สังคมและชุมชน		คณะกรรมการบัญชาฯ			✓	
	(2) โครงการ 1 คณะ 1 ชุมชนต้นแบบ	50,000	คณะสาธารณสุขศาสตร์			✓	
	(3) โครงการศูนย์เรียนรู้เพื่อพัฒนาผู้ประกอบการด้านเกษตรและอุตสาหกรรมเกษตรสมัยใหม่	83,000	คณะเทคโนโลยีฯ			✓	
	(4) โครงการบูรณาการหนึ่งหลักสูตรหนึ่งชุมชน บูรณาร่วมวิจัย และการเรียนการสอน	40,000	คณะวิทยาศาสตร์ฯ			✓	
	(5) โครงการบริการวิชาการด้านวิทยาการสารสนเทศเพื่อสุขภาพของชุมชน(C4C)		คณะวิทยาการสารสนเทศ			✓	
	(6) โครงการพัฒนาศักยภาพนักบริการวิชาการรับใช้สังคม	80,000	กองส่งเสริมการวิจัย			✓	
	(7) โครงการบริการวิชาการ	49,000	คณะมนุษยศาสตร์ฯ			✓	
	(8) โครงการบริการวิชาการด้านสัตวศาสตร์สู่ชุมชน	20,000	คณะเทคโนโลยีฯ			✓	
	(9) โครงการสนับสนุนการสร้างเครือข่ายการวิจัยและบริการวิชาการ		คณะวิทยาการสารสนเทศ			✓	
	(10) โครงการส่งเสริมสุขภาพชุมชนนอกเขตรอบมหาวิทยาลัยโดยใช้รถสร้างเสริมสุขภาพสัญจร	100,000	คณะพยาบาลศาสตร์			✓	
	(11) โครงการบริการวิชาการ "การนวดแผนไทยในสปาเพื่อการบำบัดรักษาสุขภาพแก่ผู้สูงอายุ	28,400	คณะกรรมการท่องเที่ยวฯ			✓	
เป้าประสงค์ที่ 3.2 มหาวิทยาลัยมีการบริการวิชาการทางด้านสุขภาพ							
	(12) โครงการควบคุมป้องกันโรคและเฝ้าระวังภัยสุขภาพ	100,300	คณะแพทยศาสตร์			✓	
	(13) โครงการเครือข่ายสุขภาพ	71,000	คณะแพทยศาสตร์			✓	
	(14) โครงการส่งเสริมสุขภาพนิสิตและบุคลากรป้องกันโรคพิษสุนัขบ้า	167,900	คณะสัตวแพทยศาสตร์			✓	
	(15) โครงการพัฒนาระบบบริหารจัดการของโรงพยาบาล	700,000	คณะแพทยศาสตร์			✓	
	รวม 15 โครงการ/กิจกรรม					3	12

**ยุทธศาสตร์ที่ 4 อนุรักษ์ ฟื้นฟู และส่งเสริมศิลปวัฒนธรรม ขนบธรรมเนียม ประเพณี และภูมิปัญญาท้องถิ่นในฐานะ
ทุนทางวัฒนธรรมไปใช้ประโยชน์**

เป้า ประสงค์	โครงการ/กิจกรรม	งบประมาณ	เจ้าภาพหลัก	สถานะการดำเนินการ			หมายเหตุ
				ยังไม่ได้ ดำเนินการ	อยู่ระหว่าง ดำเนินการ	ดำเนินการ แล้ว	
เป้าประสงค์ 4.1) มหาวิทยาลัยอนุรักษ์ ฟื้นฟู พัฒนา ศิลปวัฒนธรรมประเพณี และภูมิปัญญาท้องถิ่น ผสมผสานวัฒนธรรมใน ระดับชาติและสากลบนฐานการบูรณาการจากการเรียนการสอนและการวิจัย							
	(1) โครงการ 1 คณะ 1 ศิลปวัฒนธรรมและภูมิปัญญา ท้องถิ่น	220,000	คณะวิทยาศาสตร์			✓	
	(2) โครงการทำนุบำรุง ศิลปวัฒนธรรม	-	คณะวิทยาการ สารสนเทศ			✓	
เป้าประสงค์ 4.2) มหาวิทยาลัยมีการบูรณาการกิจกรรมทำนุบำรุงศิลปวัฒนธรรมและภูมิปัญญาท้องถิ่น ระหว่างคณะ และ หน่วยงานภายในและชุมชนที่สามารถสร้างมูลค่าเพิ่มได้							
	(3) โครงการศึกษาสาระทาง วัฒนธรรมและสถาปัตยกรรม	847,800-	คณะสถาปัตยกรรมศาสตร์			✓	
	(4) โครงการปฏิบัติการสำรวจ และจัดทำบัญชีสถานภาพ เอกสารโบราณ		สถาบันวิจัยศิลปะฯ			✓	
	(5) โครงการทำนุบำรุงศิลปและ วัฒนธรรมสืบสานประเพณีไทย และท้องถิ่นอีสาน	10,000	สำนักวิทยบริการ (นางศุภลักษณ์ นิล ทะราช)			✓	
	(6) โครงการสืบสาน ศิลปวัฒนธรรมไทย	100,000	คณะเทคโนโลยีฯ			✓	
	(7) โครงการทำนุบำรุง ศิลปวัฒนธรรม	62,295	คณะมนุษยศาสตร์			✓	
	(8) โครงการธรรมศิลป์กับ หลักธรรมนำชีวิต	-	คณะการบัญชีฯ	✓			
	(9)โครงการส่งเสริมทำนุบำรุง ศิลปวัฒนธรรมและประเพณี	100,000	คณะการท่องเที่ยวฯ			✓	
	รวม 9 โครงการ/กิจกรรม			1	0	8	

**ยุทธศาสตร์ที่ 5 การพัฒนาระบบบริหารจัดการให้มีประสิทธิภาพ และยกระดับการบริหารจัดการมหาวิทยาลัย
ตามหลักธรรมาภิบาล**

เป้า ประสงค์	โครงการ/กิจกรรม	งบประมาณ	ผู้รับผิดชอบ	สถานะการดำเนินการ			หมายเหตุ
				ยังไม่ได้ ดำเนินการ	อยู่ระหว่าง ดำเนินการ	ดำเนินการ แล้ว	
เป้าประสงค์ 5.1) มหาวิทยาลัยมีระบบบริหารจัดการองค์กรที่มีประสิทธิภาพสอดคล้องตามเอกลักษณ์ตอบสนองต่อการพัฒนา มหาวิทยาลัยโดยบริหารตามหลักธรรมาภิบาล							
	(1) โครงการจัดประชุมประชา พิจารณ์ในเรื่องที่เป็นปัญหาและ	50,000	กองกลาง (สภาคณาจารย์)			✓	

เป้า ประสงค์	โครงการ/กิจกรรม	งบประมาณ	ผู้รับผิดชอบ	สถานะการดำเนินการ			หมายเหตุ
				ยังไม่ได้ ดำเนินการ	อยู่ระหว่าง ดำเนินการ	ดำเนินการ แล้ว	
	เรื่องความต้องการของ ประชาคม	(ใช้ไป 48,183 บาท)					
	(2) โครงการสัมมนาสภา มหาวิทยาลัยมหาสารคามและ ผู้บริหารมหาวิทยาลัย มหาสารคาม	700,000	กองกลาง (งานการประชุม)			✓	
	(3) โครงการถ่ายทอดนโยบายสู่ การปฏิบัติ ประจำปีงบประมาณ พ.ศ. 2562		กองแผนงาน			✓	
	(4) โครงการบริหารจัดการความ เสี่ยงและการควบคุมภายใน มหาวิทยาลัยมหาสารคาม	75,000 บาท	กองแผนงาน			✓	
	(5) โครงการส่งเสริมและ สนับสนุนการดำเนินงานตาม เกณฑ์คุณภาพการศึกษาเพื่อการ ดำเนินการที่เป็นเลิศ (Education Criteria for Performance Excellence : EdPEX) ประจำปี การศึกษา 2561	ได้รับ จัดสรร 110,000.- เบิกจ่าย 37,700.-	ศูนย์พัฒนาและ ประกันคุณภาพ การศึกษา			✓	
	(6) โครงการแนะแนวการศึกษา ในระดับปริญญาตรี มหาวิทยาลัยมหาสารคาม ประจำปีการศึกษา 2563	545,600	กองบริการ การศึกษา			✓	
	(7) โครงการประชาสัมพันธ์ หลักสูตร (หลักสูตร วทม. = 2,500 บาท/หลักสูตร ปรด.= 2,500 บาท)	5,000	สถาบันวิจัยวลัยฯ			✓	
	(8) โครงการประติมากรรม ต้นแบบ องค์พระพิฆเนศวร	100,000	คณะศิลปกรรมฯ			✓	
เป้าประสงค์ 5.2) มหาวิทยาลัยมีระบบสารสนเทศเพื่อการบริหารจัดการ ที่มีประสิทธิภาพ							
	(9) การพัฒนาระบบสารสนเทศ เพื่อการบริหารจัดการ		กองแผนงาน			✓	
เป้าประสงค์ที่ 5.3) มหาวิทยาลัยมีระบบการบริหารงบประมาณ การเงินและพัสดุ ที่มีประสิทธิภาพและมาตรฐาน							
	(10) การส่งเสริมการลดรายจ่าย	990.00	กองแผนงาน			✓	
	(11) โครงการตรวจสอบการ จำหน่ายสินค้าและบริการ ร้านค้าภายในมหาวิทยาลัย มหาสารคาม	60,000	กองคลังฯ			✓	

เป้า ประสงค์	โครงการ/กิจกรรม	งบประมาณ	ผู้รับผิดชอบ	สถานะการดำเนินการ			หมายเหตุ
				ยังไม่ได้ ดำเนินการ	อยู่ระหว่าง ดำเนินการ	ดำเนินการ แล้ว	
	(12) โครงการตรวจสอบ คุณภาพอาหาร โรงอาหาร สะอาด อาหารปลอดภัย ใส่ใจ สุขภาพ	200,000	กองคลังฯ			✓	
	(13) โครงการประชุมชี้แจงการ จัดทำต้นทุนต่อหน่วยผลผลิต	10,000	กองคลังฯ			✓	
	(14) โครงการพัฒนาสมรรถนะ ตามตำแหน่งผู้ปฏิบัติงานด้าน การพัสดุ	100,000	กองคลังฯ			✓	
	(15) โครงการพัฒนาสมรรถนะ ตามตำแหน่งผู้ปฏิบัติงานด้าน เงินการคลัง	100,000	กองคลังฯ			✓	
เป้าประสงค์ 5.4) มหาวิทยาลัยมีระบบพัฒนาบุคลากรที่มีคุณภาพ							
	(16) การสนับสนุนการศึกษาต่อ ในระดับที่สูงขึ้นของอาจารย์ กอ งการเจ้าหน้าที่	15,000,00 0	กองการเจ้าหน้าที่			✓	
	(17) โครงการอบรมการเขียน ตำราและเอกสารประกอบการ สอนให้ได้มาตรฐานเพื่อเสนอขอ ตำแหน่งทางวิชาการแบบมุ่งเป้า	100,000	คณะกรรมการท่องเที่ยว			✓	
	(18) โครงการก้าวเข้าสู่ตำแหน่ง ทางวิชาการ	300,000	คณะแพทยศาสตร์			✓	
	(19) โครงการส่งเสริมการเรียน การสอน/การทำตำรา/ส่งเสริม การจัดทำทัศนูปกรณ์	100,000	คณะแพทยศาสตร์			✓	
	(20) โครงการส่งเสริมบุคลากร ในการเข้าสู่ตำแหน่งที่สูงขึ้น		คณะกรรมการบัญชี	✓			
	(21) โครงการสัมมนาเพื่อพัฒนา ประสิทธิภาพในการทำงานและ ความก้าวหน้าในสายงานของ บุคลากรสายสนับสนุนวิชาการ	100,000	กองการเจ้าหน้าที่			✓	
	(22) โครงการปฐมนิเทศ พนักงานใหม่	500,000	กองการเจ้าหน้าที่			✓	
	(23) โครงการเปิดโลกการออก กำลังกายเพื่อส่งเสริมสุขภาพ นิสิตและบุคลากร	50,000	กองกิจการนิสิต			✓	
	(24) โครงการพัฒนาอาจารย์ มหาวิทยาลัยมหาสารคามด้าน การจัดการเรียน การสอน	-	สำนักศึกษาทั่วไป			✓	

เป้า ประสงค์	โครงการ/กิจกรรม	งบประมาณ	ผู้รับผิดชอบ	สถานะการดำเนินการ			หมายเหตุ
				ยังไม่ได้ ดำเนินการ	อยู่ระหว่าง ดำเนินการ	ดำเนินการ แล้ว	
	รวม 16 โครงการ/กิจกรรม			1	-	23	

ยุทธศาสตร์ที่ 6 การส่งเสริมภาพลักษณ์ของมหาวิทยาลัยให้ได้รับการยอมรับและพัฒนาเป็นมหาวิทยาลัย ในระดับสากล

เป้า ประสงค์	โครงการ/กิจกรรม	งบประมาณ	ผู้รับผิดชอบ	สถานะการดำเนินการ			หมายเหตุ
				ยังไม่ได้ ดำเนินการ	อยู่ระหว่าง ดำเนินการ	ดำเนินการ แล้ว	
เป้าประสงค์ 6.1) เป็นมหาวิทยาลัยที่ได้รับการยอมรับในการจัดอันดับ หรือการประเมินคุณภาพในระดับสากล							
	(1) โครงการแลกเปลี่ยนนิสิตกับมหาวิทยาลัยคู่สัญญาในต่างประเทศ	300,000	คณะกรรมการท่องเที่ยวฯ			✓	
	(2) โครงการความร่วมมือภายใต้ข้อตกลงทางวิชาการและการแลกเปลี่ยนวัฒนธรรม ไทย-ลาว	142,600	วิทยาลัยการเมืองฯ			✓	
	(3) โครงการพัฒนาอาจารย์พยาบาลและนิสิตในการแลกเปลี่ยนประสบการณ์งานวิจัย และศิลปวัฒนธรรม	160,000	คณะพยาบาลศาสตร์			✓	
	(4) โครงการส่งเสริมความร่วมมือให้มีอาจารย์/ นักวิจัย/ ผู้เชี่ยวชาญต่างประเทศที่มีชื่อเสียงระดับนานาชาติมีส่วนร่วมในการสอน/การวิจัย	100,000	คณะวิศวกรรมฯ			✓	
	(5) โครงการ Inbound เพื่อแลกเปลี่ยนความรู้ทางวิชาการระหว่างสถาบันการศึกษา	66,500.-	วิทยาลัยการเมืองฯ			✓	
	(6) โครงการแลกเปลี่ยนอาจารย์กับมหาวิทยาลัยทั้งในและต่างประเทศเพื่อความร่วมมือด้านการจัดการเรียนการสอนหรือการวิจัย	11,920	วิทยาลัยดุริยางค์			✓	
	(7) โครงการแลกเปลี่ยนและสนับสนุนนิสิตเพื่อเพิ่มประสบการณ์ในระดับนานาชาติ	220,000	คณะวิศวกรรมฯ			✓	
	(8) โครงการค่ายพลเมืองสากล (Mahasarakham University Global Citizenship Camp 2019)”	500,000	งานกิจการต่างประเทศ			✓	
	(9) โครงการเรียนภาษาไทยเบื้องต้นสำหรับนิสิตต่างชาติ	400,000	งานกิจการต่างประเทศ			✓	
เป้าประสงค์ 6.2 มหาวิทยาลัยมีโครงสร้างพื้นฐาน และศักยภาพในการรองรับความเป็นนานาชาติ							

เป้า ประสงค์	โครงการ/กิจกรรม	งบประมาณ	ผู้รับผิดชอบ	สถานะการดำเนินการ			หมายเหตุ
				ยังไม่ได้ ดำเนินการ	อยู่ระหว่าง ดำเนินการ	ดำเนินการ แล้ว	
	(10) โครงการอบรมเตรียมความพร้อมด้านภาษา		คณะสถาปัต			✓	
	(11) โครงการพัฒนาศักยภาพด้านเทคโนโลยีสารสนเทศและการสื่อสารสำหรับบุคลากรและนิสิต	50,000	สำนักคอมพิวเตอร์			✓	
	(12) โครงการนิทรรศการศึกษานานาชาติ (Mahasarakham University International Education Fair)	150,000	งานกิจการต่างประเทศ			✓	
	(13) โครงการทูตนิสิตมหาวิทยาลัยมหาสารคาม (Mahasarakham University Student Ambassador)	50,000	งานกิจการต่างประเทศ			✓	
	(14) โครงการค่ายภาษาอังกฤษพาเพลิน (สำหรับบุคลากร)		นิติศาสตร์			✓	
	รวม 14 โครงการ/กิจกรรม					14	

ยุทธศาสตร์ที่ 7 การพัฒนาสู่มหาวิทยาลัยสีเขียว และรักษาสีสิ่งแวดล้อม

เป้า ประสงค์	โครงการ/กิจกรรม	งบประมาณ	ผู้รับผิดชอบ	สถานะการดำเนินการ			หมายเหตุ
				ยังไม่ได้ ดำเนินการ	อยู่ระหว่าง ดำเนินการ	ดำเนินการ แล้ว	
เป้าประสงค์ 7.1) มหาวิทยาลัยต้องมีคุณภาพและมาตรฐานตามเกณฑ์ มหาวิทยาลัยสีเขียวและเป็นมิตรกับสิ่งแวดล้อม							
	(1) โครงการ Green HUSOC รักษ์สิ่งแวดล้อม	26,000	คณะมนุษยฯ			✓	
	(2) โครงการสร้างจิตสำนึกและการมีส่วนร่วมในการประหยัดพลังงาน	20,000	คณะวิทยาศาสตร์			✓	
	(3) โครงการพัฒนาภูมิทัศน์และประหยัดพลังงาน (Green IT)	-	คณะวิทยาการสารสนเทศ			✓	
	(4) โครงการพัฒนาสำนักวิทยบริการสู่ห้องสมุดสีเขียว (Green Library)	50,000	สำนักวิทยบริการ			✓	
	(5) โครงการอนุรักษ์พลังงาน	20,000	คณะแพทยศาสตร์			✓	
	(6) โครงการพัฒนาบุคลากรและเพิ่มศักยภาพด้านการบริหารจัดการขยะและสิ่งแวดล้อม	190,000.-	กองอาคารสถานที่			✓	

เป้า ประสงค์	โครงการ/กิจกรรม	งบประมาณ	ผู้รับผิดชอบ	สถานะการดำเนินการ			หมายเหตุ
				ยังไม่ได้ ดำเนินการ	อยู่ระหว่าง ดำเนินการ	ดำเนินการ แล้ว	
	(7) โครงการจิตสำนึกรักษ์รัก สิ่งแวดล้อม	50,000	คณะวิศวะฯ			✓	
	(8) โครงการบริหารจัดการระบบ ขนส่งเพื่อแก้ปัญหาจราจรและลด ใช้พลังงาน	3,500,000. -	กองอาคารสถานที่			✓	
	(9) โครงการชุดลอร่องระบาย น้ำภายในมหาวิทยาลัย	20,000.-	กองอาคารสถานที่			✓	
	รวม 9 โครงการ/กิจกรรม					9	



ภาคผนวก

ภาคผนวก ก
รายละเอียดเกณฑ์การประเมินตัวชี้วัด
แผนปฏิบัติการประจำปีงบประมาณ พ.ศ. 2562
มหาวิทยาลัยมหาสารคาม

รายละเอียดเกณฑ์การประเมินตัวชี้วัดแผนปฏิบัติการประจำปีงบประมาณ พ.ศ. 2562
มหาวิทยาลัยมหาสารคาม

ยุทธศาสตร์/เป้าประสงค์/กลยุทธ์/ตัวชี้วัด		เป้าหมาย ปี 2562
<p>ยุทธศาสตร์ที่ 1 พัฒนาการผลิตบัณฑิตที่มีคุณภาพภายใต้การจัดการเรียนการสอนในหลักสูตรที่ทันสมัยตามเกณฑ์คุณภาพและมาตรฐานของชาติและสากล</p>		
<p>1.1) หลักสูตรได้รับการรับรองเผยแพร่หลักสูตรที่มีคุณภาพและมาตรฐาน ตามกรอบมาตรฐานคุณวุฒิระดับอุดมศึกษาแห่งชาติ (TQR) หลักสูตร วิชาชีพได้รับการรับรองจากองค์กร วิชาชีพระดับชาติ /นานาชาติ สอดคล้องกับความต้องการของผู้ใช้งานและการเปลี่ยนแปลงของสังคมโลก</p>		
<p>1.1.1) ร้อยละของหลักสูตรที่มีคะแนนผลการประเมินประกันคุณภาพการศึกษาภายในระดับดีขึ้นไป (3.01)</p>		ร้อยละ 90
ระดับ 1	ร้อยละ 70	
ระดับ 2	ร้อยละ 75	
ระดับ 3	ร้อยละ 80	
ระดับ 4	ร้อยละ 85	
ระดับ 5	ร้อยละ 90	
<p>1.1.2) จำนวนหลักสูตรที่ได้รับการรับรองเผยแพร่หลักสูตรที่มีคุณภาพและมาตรฐานตามกรอบมาตรฐานคุณวุฒิระดับอุดมศึกษาแห่งชาติ (TOR) หลักสูตรวิชาชีพได้รับการรับรองจากองค์กรวิชาชีพระดับชาติ/นานาชาติ</p>		2 หลักสูตร
ระดับ 1	-	
ระดับ 2	-	
ระดับ 3	-	
ระดับ 4	1 หลักสูตร	
ระดับ 5	2 หลักสูตร	
<p>1.1.3) ร้อยละของหลักสูตรที่มีความร่วมมือด้านการจัดการเรียนการสอนหรือการปฏิบัติการกับสถาบันในประเทศหรือต่างประเทศ</p>		ร้อยละ 100
ระดับ 1	ร้อยละ 80	
ระดับ 2	ร้อยละ 85	
ระดับ 3	ร้อยละ 90	
ระดับ 4	ร้อยละ 95	
ระดับ 5	ร้อยละ 100	
<p>1.1.4) จำนวนหลักสูตรระยะสั้นที่เปิดสอน (Short course)</p>		ไม่น้อยกว่า 21 หลักสูตร
ระดับ 1	17 หลักสูตร	
ระดับ 2	18 หลักสูตร	
ระดับ 3	19 หลักสูตร	
ระดับ 4	20 หลักสูตร	
ระดับ 5	ไม่น้อยกว่า 21 หลักสูตร	
<p>1.2) บัณฑิตเป็นผู้มีทักษะทางด้านวิชาชีพ และทักษะการเรียนรู้ในศตวรรษที่ 21 ที่สอดคล้องกับอัตลักษณ์บัณฑิตมหาวิทยาลัย</p>		
<p>1.2.1) ร้อยละของบัณฑิตปริญญาตรีที่ได้นำทำหรือประกอบอาชีพอิสระภายใน 1 ปี</p>		ร้อยละ 90
ระดับ 1	ร้อยละ 86	

ยุทธศาสตร์/เป้าประสงค์/กลยุทธ์/ตัวชี้วัด		เป้าหมาย ปี 2562
ระดับ 2	ร้อยละ 87	
ระดับ 3	ร้อยละ 88	
ระดับ 4	ร้อยละ 89	
ระดับ 5	ร้อยละ 90	
1.2.2) ระดับคุณภาพของผู้สำเร็จการศึกษาตามกรอบมาตรฐานคุณวุฒิระดับอุดมศึกษาแห่งชาติ (ป.ตรี-โท-เอก)		ไม่น้อยกว่า 4.50
ระดับ 1	ระดับคุณภาพเท่ากับ 3.50	
ระดับ 2	ระดับคุณภาพเท่ากับ 3.75	
ระดับ 3	ระดับคุณภาพเท่ากับ 4.00	
ระดับ 4	ระดับคุณภาพเท่ากับ 4.25	
ระดับ 5	ระดับคุณภาพไม่น้อยกว่า 4.50	
1.2.3) ร้อยละของนิสิต(ป.ตรี-โท-เอก)ที่เข้าทดสอบความรู้ความสามารถและทักษะการสื่อสารด้วยภาษาอังกฤษ ตามมาตรฐาน CEFR หรือเทียบเท่า มีคะแนนผลการทดสอบไม่น้อยกว่า 50 คะแนน (MSU English Exit-Exam) (เงื่อนไข : นิสิตที่เข้าทดสอบต้องไม่ต่ำกว่าร้อยละ 80)		ร้อยละ 35
ระดับ 1	ร้อยละ 15	
ระดับ 2	ร้อยละ 20	
ระดับ 3	ร้อยละ 25	
ระดับ 4	ร้อยละ 30	
ระดับ 5	ร้อยละ 35	
1.2.4) ร้อยละของนิสิต(ป.ตรี) ที่เข้ารับการทดสอบความรู้ความสามารถและทักษะด้าน IT ไม่ต่ำกว่ามาตรฐาน ICT หรือเทียบเท่า ก่อนสำเร็จการศึกษา มีคะแนนผลการทดสอบไม่น้อยกว่า 50 คะแนน (IT Exit-Exam) (เงื่อนไข : นิสิตที่เข้าทดสอบต้องไม่ต่ำกว่าร้อยละ 80)		ร้อยละ 83
ระดับ 1	ร้อยละ 75	
ระดับ 2	ร้อยละ 77	
ระดับ 3	ร้อยละ 79	
ระดับ 4	ร้อยละ 81	
ระดับ 5	ร้อยละ 83	
1.2.5) รายวิชาที่มีการจัดการเรียนการสอนเป็นภาษาอังกฤษทั้งหมด		21 รายวิชา
ระดับ 1	17 รายวิชา	
ระดับ 2	18 รายวิชา	
ระดับ 3	19 รายวิชา	
ระดับ 4	20 รายวิชา	
ระดับ 5	21 รายวิชา	
1.2.6) ระดับความสำเร็จของการจัดการศึกษาที่สะท้อนเอกลักษณ์ของมหาวิทยาลัย และ อัตลักษณ์ของนิสิตในหมวดวิชาศึกษาทั่วไป		ระดับ 5
กรณีที่ 1	ระดับมหาวิทยาลัย	
ระดับ 1	มีคณะกรรมการหรือคณะทำงานและมีการดำเนินการจัดการเรียนการสอนตามกรอบมาตรฐานคุณวุฒิระดับอุดมศึกษาแห่งชาติ (TQF)	
ระดับ 2	มีการจัดประชุมเชิงปฏิบัติการหรือปรึกษาหารือ โดยมีการระดมความคิดและการมีส่วนร่วมจากคณะ-หน่วยงาน ตัวแทนชุมชนและสังคม หรือผู้มีส่วนได้ส่วนเสีย	
ระดับ 3	มีการส่งเสริมและสนับสนุนให้คณะ-วิทยาลัยบูรณาการงานบริการวิชาการหรือ	

ยุทธศาสตร์/เป้าประสงค์/กลยุทธ์/ตัวชี้วัด		เป้าหมาย ปี 2562
	งานทำนุบำรุงศิลปวัฒนธรรมของคณะ-วิทยาลัย กับการเรียนการสอนรายวิชา 0035001 หนึ่งหลักสูตรหนึ่งชุมชน	
ระดับ 4	มีการประเมินผลลัพธ์การเรียนรู้ (Learning Outcome) และถอดบทเรียน กระบวนการจัดการเรียนการสอนรายวิชา 0035001 หนึ่งหลักสูตรหนึ่งชุมชน	
ระดับ 5	มีการประเมินผลลัพธ์หรือผลกระทบต่อชุมชนเป้าหมาย	
กรณีที่ 2 ระดับคณะ/หน่วยงาน		
ระดับ 1	มีรายละเอียดของรายวิชา (มคอ.3) 0035001 หนึ่งหลักสูตรหนึ่งชุมชน สำหรับ คณะ-วิทยาลัย หรือ สำหรับหลักสูตร	
ระดับ 2	มีรายงานผลการจัดการศึกษา (มคอ. 5)	
ระดับ 3	มีการนำเสนอผลงานและผลการเรียนรู้จากการจัดกิจกรรมการเรียนการสอนจากรายวิชา 0035001 หนึ่งหลักสูตรหนึ่งชุมชน ร่วมกับคณะ-วิทยาลัยอื่นๆ ที่คณะ มหาวิทยาลัยหรือสำนักศึกษาทั่วไปจัดขึ้น	
ระดับ 4	มีผลการถอดบทเรียนกระบวนการจัดการเรียนการสอนรายวิชา 0035001 หนึ่งหลักสูตรหนึ่งชุมชน ของคณะ-วิทยาลัย หรือสำหรับหลักสูตร	
ระดับ 5	มีการรายงานผลลัพธ์หรือผลกระทบต่อชุมชนเป้าหมายต่อมหาวิทยาลัยหรือหน่วยงานผู้ประสานงาน (สำนักศึกษาทั่วไป)	
1.2.7) จำนวนรางวัลที่ผลิตและ/หรือศิษย์เก่าได้รับการยกย่องเชิดชูเกียรติ และ/หรือได้รับรางวัล ในระดับชาติและ/หรือนานาชาติ		130 รางวัล
ระดับ 1	90 รางวัล	
ระดับ 2	100 รางวัล	
ระดับ 3	110 รางวัล	
ระดับ 4	120 รางวัล	
ระดับ 5	130 รางวัล	
1.3) เพื่อพัฒนาจัดการศึกษาขั้นพื้นฐานโรงเรียนสาธิตอย่างมีคุณภาพ		
1.3.1) ร้อยละของผลคะแนนผลการทดสอบการศึกษาระดับชาติ (O-Net) ของนักเรียนตามเกณฑ์มาตรฐาน		ร้อยละ 70
ระดับ 1	ร้อยละ 50	
ระดับ 2	ร้อยละ 55	
ระดับ 3	ร้อยละ 60	
ระดับ 4	ร้อยละ 65	
ระดับ 5	ร้อยละ 70	
1.3.2) ร้อยละของนักเรียนชั้นมัธยมศึกษาปีที่ 3 และชั้นมัธยมศึกษาปีที่ 6 มีผลการทดสอบระดับชาติตามเกณฑ์มาตรฐาน		ร้อยละ 80
ระดับ 1	ร้อยละ 40	
ระดับ 2	ร้อยละ 50	
ระดับ 3	ร้อยละ 60	
ระดับ 4	ร้อยละ 70	
ระดับ 5	ร้อยละ 80	
1.3.3) ร้อยละของนักเรียนชั้นมัธยมศึกษาปีที่ 6 ที่สามารถเข้าศึกษาต่อในระดับอุดมศึกษาได้ตามความคาดหวัง		ร้อยละ 70
ระดับ 1	ร้อยละ 30	

ยุทธศาสตร์/เป้าประสงค์/กลยุทธ์/ตัวชี้วัด		เป้าหมาย ปี 2562
ระดับ 2	ร้อยละ 40	
ระดับ 3	ร้อยละ 50	
ระดับ 4	ร้อยละ 60	
ระดับ 5	ร้อยละ 70	
ยุทธศาสตร์ที่ 2 การวิจัยเพื่อสร้างองค์ความรู้และพัฒนานวัตกรรมที่สร้างมูลค่าเพิ่ม หรือใช้ประโยชน์ให้กับชุมชนและสังคม		
2.1) ร้อยละของอาจารย์ที่มีความร่วมมือกับศูนย์ความเป็นเลิศทางการวิจัยของมหาวิทยาลัยมหาสารคาม (สำหรับคณะที่จัดการเรียนการสอน)		
2.1.1) ระดับความสำเร็จของการจัดตั้งศูนย์ความเป็นเลิศทางด้านกรวิจัย หรืองานสร้างสรรค์หรือสิ่งประดิษฐ์เฉพาะด้าน		ไม่น้อยกว่าร้อยละ 5
ระดับ 1	-	
ระดับ 2	-	
ระดับ 3	-	
ระดับ 4	-	
ระดับ 5	ไม่น้อยกว่าร้อยละ 5	
2.1.2) จำนวนโครงการวิจัย หรืองานสร้างสรรค์ หรือสิ่งประดิษฐ์ที่สร้างคุณค่าทางวิชาการ หรือสร้างมูลค่าเพิ่มให้กับหน่วยงานภาครัฐหรือเอกชนหรือชุมชนหรือสังคม		ไม่น้อยกว่า 21 โครงการ
ระดับ 1	-	
ระดับ 2	-	
ระดับ 3	-	
ระดับ 4	-	
ระดับ 5	ไม่น้อยกว่า 21 โครงการ	
2.1.3) จำนวนโครงการวิจัย หรืองานสร้างสรรค์ หรือสิ่งประดิษฐ์เชิงบูรณาการสหวิชา		ร้อยละ 85
ระดับ 1	ร้อยละ 77	
ระดับ 2	ร้อยละ 79	
ระดับ 3	ร้อยละ 81	
ระดับ 4	ร้อยละ 83	
ระดับ 5	ร้อยละ 85	
2.2) มหาวิทยาลัยมีรายรับจากผลงานวิจัย นวัตกรรม หรืองานสร้างสรรค์ หรือสิ่งประดิษฐ์		
2.2.1) สัดส่วนจำนวนเงินทุนสนับสนุนการวิจัยจากภายนอกต่ออาจารย์ประจำและนักวิจัยประจำ		25,000
ระดับมหาวิทยาลัย		
ระดับ 1	16,000 บาท	
ระดับ 2	18,000 บาท	
ระดับ 3	22,000 บาท	
ระดับ 4	25,000 บาท	
ระดับ 5	25,000 บาท	
ระดับคณะ/หน่วยงาน		
มนุษยศาสตร์และสังคมศาสตร์		18,000
วิทยาศาสตร์และเทคโนโลยี		30,000
วิทยาศาสตร์สุขภาพ		30,000

ยุทธศาสตร์/เป้าประสงค์/กลยุทธ์/ตัวชี้วัด		เป้าหมาย ปี 2562
2.2.2) จำนวนนวัตกรรมที่สร้างมูลค่าเพิ่มให้กับหน่วยงานภาครัฐหรือเอกชนหรือชุมชนหรือสังคม		80 ผลงาน
ระดับ 1	60 ผลงาน	
ระดับ 2	65 ผลงาน	
ระดับ 3	70 ผลงาน	
ระดับ 4	75 ผลงาน	
ระดับ 5	80 ผลงาน	
2.2.3) ร้อยละของรายรับที่เกิดจากนวัตกรรมที่สร้างมูลค่าเพิ่มหน่วยงานภาครัฐหรือเอกชนหรือชุมชนหรือสังคม		
2.2.3.1)	กรณีที่ 1 คณะหน่วยงานไม่ได้รับจัดสรรงบประมาณสนับสนุนด้านนวัตกรรม) ร้อยละของรายรับที่เกิดจากนวัตกรรมที่สร้างมูลค่าเพิ่มหน่วยงานภาครัฐหรือเอกชนหรือชุมชนหรือสังคม	90001 บาทขึ้นไป
ระดับ 1	50000	
ระดับ 2	70000	
ระดับ 3	80000	
ระดับ 4	90000	
ระดับ 5	90001 ขึ้นไป	
2.2.3.2)	กรณีที่ 2 คณะ/หน่วยงานได้รับจัดสรรงบประมาณ) ร้อยละของรายรับที่เกิดจากนวัตกรรมที่สร้างมูลค่าเพิ่มหน่วยงานภาครัฐหรือเอกชน หรือชุมชนหรือสังคม	ร้อยละ 45
ระดับ 1	-	
ระดับ 2	-	
ระดับ 3	-	
ระดับ 4	-	
ระดับ 5	ร้อยละ 45	
2.3) มหาวิทยาลัยมีผลงานวิจัยที่มีคุณภาพเป็นที่ยอมรับในระดับชาติและนานาชาติ		
2.3.1) ร้อยละคุณภาพของผลงานของผู้สำเร็จการศึกษาในระดับปริญญาเอกที่ได้รับการตีพิมพ์เผยแพร่		
	- กลุ่มสาขาวิทยาศาสตร์และเทคโนโลยี	ร้อยละ 30
	- กลุ่มสาขาวิทยาศาสตร์สุขภาพ	ร้อยละ 40
	- กลุ่มสาขามนุษยศาสตร์และสังคมศาสตร์	ร้อยละ 30
ยุทธศาสตร์ที่ 3 เป็นศูนย์กลางแห่งการเรียนรู้และบริการวิชาการแก่สังคม		
3.1) มหาวิทยาลัยมีการทำงานเชิงวิชาการร่วมกัน (Engagement) ระหว่างมหาวิทยาลัยกับชุมชนและสังคม		
3.1.1) ระดับความสำเร็จของการดำเนินงานชุมชนต้นแบบ		ระดับ 5
ระดับ 1	มีพื้นที่ดำเนินการที่ชัดเจน	
ระดับ 2	มีแผนการดำเนินงานแบบมีส่วนร่วมระหว่างมหาวิทยาลัยร่วมกับชุมชน	
ระดับ 3	มีการดำเนินงานตามแผนที่วางไว้	
ระดับ 4	ชุมชนสามารถนำองค์ความรู้ที่ได้รับการถ่ายทอดไปดำเนินการได้ด้วยตนเอง	
ระดับ 5	ชุมชนสามารถถ่ายทอด หรือขยายผลสู่ชุมชนอื่นได้	
3.1.2) สัดส่วนจำนวนเงินที่ได้รับจากการบริการวิชาการภายนอกต่ออาจารย์ประจำระดับมหาวิทยาลัย		10,000
ระดับ 1	6,000 บาท	

ยุทธศาสตร์/เป้าประสงค์/กลยุทธ์/ตัวชี้วัด		เป้าหมาย ปี 2562
ระดับ 2	7,000 บาท	
ระดับ 3	8,000 บาท	
ระดับ 4	9,000 บาท	
ระดับ 5	10,000 บาท	
ระดับคณะ		
	มนุษยศาสตร์และสังคมศาสตร์	8,000
	วิทยาศาสตร์และเทคโนโลยี	6,000
	วิทยาศาสตร์สุขภาพ	6,000
3.2		
3.2.1) จำนวนผู้มารับบริการเพิ่มขึ้น		ไม่น้อยกว่าร้อยละ 10
ระดับ 1	-	
ระดับ 2	-	
ระดับ 3	-	
ระดับ 4	-	
ระดับ 5	ไม่น้อยกว่าร้อยละ 10	
ยุทธศาสตร์ที่ 4 อนุรักษ์ ฟื้นฟู และส่งเสริมศิลปวัฒนธรรม ขนบธรรมเนียม ประเพณี และภูมิปัญญาท้องถิ่นในฐานะทุนทางวัฒนธรรมที่สามารถนำไปใช้ประโยชน์ต่อสังคม		
4.1) มหาวิทยาลัยอนุรักษ์ ฟื้นฟู พัฒนา ศิลปวัฒนธรรมประเพณี และภูมิปัญญาท้องถิ่นผสมผสานวัฒนธรรมในระดับชาติและสากลบนฐานการบูรณาการจากการเรียนการสอนและการวิจัย		
4.1.1) ร้อยละคณะที่มีการดำเนินงานโครงการ1 คณะ 1 ศิลปวัฒนธรรม		ร้อยละ 100
ระดับ 1	ร้อยละ 80	
ระดับ 2	ร้อยละ 85	
ระดับ 3	ร้อยละ 90	
ระดับ 4	ร้อยละ 95	
ระดับ 5	ร้อยละ 100	
4.2) มหาวิทยาลัยมีการบูรณาการกิจกรรมทำนุบำรุงศิลปวัฒนธรรมและภูมิปัญญาท้องถิ่น ระหว่างคณะ และหน่วยงานภายในและชุมชนที่สามารถสร้างมูลค่าเพิ่มได้		
4.2.1) จำนวนผลงาน/โครงการที่ส่งเสริมการสร้างมูลค่าเพิ่มให้กับหน่วยงานภาครัฐหรือเอกชนหรือชุมชนหรือสังคม		30 ผลงาน
ระดับ 1	10	
ระดับ 2	15	
ระดับ 3	20	
ระดับ 4	25	
ระดับ 5	30	
4.2.2) จำนวนผลงาน/โครงการที่มีการบูรณาการกิจกรรมทำนุบำรุงศิลปวัฒนธรรมและภูมิปัญญาท้องถิ่นระหว่างคณะ และหน่วยงานภายในและชุมชน		120
ระดับ 1	40	
ระดับ 2	60	
ระดับ 3	80	

ยุทธศาสตร์/เป้าประสงค์/กลยุทธ์/ตัวชี้วัด		เป้าหมาย ปี 2562
ระดับ 4	100	
ระดับ 5	120	
ยุทธศาสตร์ที่ 5 การพัฒนาระบบบริหารจัดการให้มีประสิทธิภาพ และยกระดับการบริหารจัดการมหาวิทยาลัยตามหลักธรรมาภิบาล		
5.1) มหาวิทยาลัยมีระบบบริหารจัดการองค์กรที่มีประสิทธิภาพสอดคล้องตามเอกลักษณ์ตอบสนองต่อการพัฒนา มหาวิทยาลัยโดยบริหารตามหลักธรรมาภิบาล		
5.1.1) ระดับความสำเร็จของการดำเนินงานตามแผนปฏิบัติการ		ระดับ 5
ระดับ 1	(1) มีการจัดทำแผนปฏิบัติการประจำปีโดยการมีส่วนร่วมของบุคลากรในหน่วยงาน และสอดคล้องกับมหาวิทยาลัย และต้องได้รับความเห็นชอบจากคณะกรรมการประจำหน่วยงาน หรือสภามหาวิทยาลัย (2) มีการถ่ายทอดแผนปฏิบัติการ และการมอบหมายไปสู่บุคลากร	
ระดับ 2	(3) มีการดำเนินงานตามแผนปฏิบัติการประจำปีครบทุกพันธกิจ (4) มีการติดตามผลการดำเนินงานตามชี้วัดของแผนปฏิบัติการประจำปีอย่างน้อยปีละ 2 ครั้ง และรายงานผลต่อคณะกรรมการประจำหน่วยงาน เพื่อพิจารณา	
ระดับ 3	(5) มีการดำเนินงานโครงการ/กิจกรรมตามแผนปฏิบัติการประจำปี (6) คณะ/หน่วยงานที่รับผิดชอบโครงการตามภาคผนวก ข ให้กรอกข้อมูลผลการดำเนินงานในระบบ eMENSCR ตามระยะเวลาที่กำหนด	
ระดับ 4	(7) มีผลการดำเนินงานโครงการ/กิจกรรมตามแผนปฏิบัติการประจำปี ไม่น้อยกว่าร้อยละ 80	
ระดับ 5	(8) มีการสรุปผลการดำเนินงานตามตัวชี้วัด และสรุปผลการดำเนินงานโครงการ/กิจกรรมของแผนปฏิบัติการ และรายงานผลต่อคณะกรรมการประจำหน่วยงาน หรือคณะกรรมการบริหารมหาวิทยาลัย เพื่อพิจารณา (9) มีการนำประเด็นข้อคิดเห็นและ/หรือข้อเสนอแนะของคณะกรรมการประจำหน่วยงาน หรือคณะกรรมการบริหารมหาวิทยาลัย เพื่อนำไปประกอบการปรับปรุงหรือทบทวนหรือจัดทำแผนปฏิบัติการประจำปีในปีต่อไป	
5.1.2) ร้อยละคณะ/หน่วยงานที่มีผลสัมฤทธิ์ของการประเมินประกันคุณภาพภายใน ไม่ต่ำกว่า 4.25		ไม่ต่ำกว่า 4.25
ระดับ 1	-	
ระดับ 2	-	
ระดับ 3	-	
ระดับ 4	-	
ระดับ 5	ร้อยละ 40	
5.1.3) ร้อยละความสำเร็จของการรับนิสิตตามแผนการรับนิสิต (ระดับปริญญาตรี) (ตัวชี้วัดตามนโยบาย		ร้อยละ 90
ระดับ 1	ร้อยละ 70	
ระดับ 2	ร้อยละ 75	
ระดับ 3	ร้อยละ 80	
ระดับ 4	ร้อยละ 85	
ระดับ 5	ร้อยละ 90	
5.1.4) ร้อยละความสำเร็จของการรับนิสิตตามแผนการรับนิสิต (ระดับปริญญาตรี) (ตัวชี้วัดตามนโยบาย		ร้อยละ 50

ยุทธศาสตร์/เป้าประสงค์/กลยุทธ์/ตัวชี้วัด		เป้าหมาย ปี 2562
ระดับ 1	ร้อยละ 20	
ระดับ 2	ร้อยละ 25	
ระดับ 3	ร้อยละ 30	
ระดับ 4	ร้อยละ 40	
ระดับ 5	ร้อยละ 50	
5.2) มหาวิทยาลัยมีระบบสารสนเทศเพื่อการบริหารจัดการ ที่มีประสิทธิภาพ		
5.2.1 ระดับความสำเร็จของพัฒนาระบบสารสนเทศเพื่อการบริหารจัดการ		ระดับ 5
ระดับมหาวิทยาลัย		
ระดับ 1	มีการประชุมหารือ ทบทวนแผนงาน/โครงการ และแนวทางการดำเนินงาน	
ระดับ 2	มีการกำกับติดตามและรายงานผลการดำเนินงานความก้าวหน้าต่อคณะกรรมการหรือผู้บริหาร	
ระดับ 3	มีการประเมินประสิทธิภาพของระบบและมีการปรับปรุงระบบตามข้อเสนอแนะของคณะกรรมการ/ ผู้บริหาร/ผู้ใช้งาน	
ระดับ 4	ผลการประเมินความพึงพอใจจากผู้ใช้ระบบ MIS ได้คะแนนไม่น้อยกว่าร้อยละ 85	
ระดับ 5	นำผลการประเมินความพึงพอใจ (ระดับ 4) มาจัดทำแผนการปรับปรุงและพัฒนาระบบ	
ระดับคณะ		
ระดับ 1	มีการมอบหมายผู้รับผิดชอบการดำเนินงานระบบ MIS แต่ละระบบ (มหาวิทยาลัยเป็นผู้จัดทำคำสั่งแต่งตั้งผู้รับผิดชอบ)	
ระดับ 2	มีการเข้าร่วมอบรมหรือประชุมตามที่มหาวิทยาลัยกำหนด	
ระดับ 3	มีการดำเนินงานในระบบ MIS ตามปฏิทินที่กำหนด	
ระดับ 4	มีการให้ข้อเสนอแนะหรือแนวทางในการปรับปรุงพัฒนาระบบสารสนเทศ	
ระดับ 5	มีการตอบประเมินความพึงพอใจการใช้งานระบบสารสนเทศ	
5.3) มหาวิทยาลัยมีระบบการบริหารงบประมาณ การเงินและพัสดุ ที่มีประสิทธิภาพและมาตรฐาน		
5.3.1) ระดับความสำเร็จในการดำเนินงานตัวชี้วัดการจัดทำแผนเพิ่มรายได้ ลดรายจ่ายคณะ/หน่วยงาน		
กรณีหน่วยงาน ที่มีรายได้ ให้จัดทำแผนการเพิ่มรายได้และแผนการลดรายจ่าย		ระดับ 5
ระดับ 1	(1) มีคณะทำงานในการจัดทำแผนการเพิ่มรายได้และแผนการลดรายจ่าย	
ระดับ 2	(2) มีแผนการเพิ่มรายได้ลดรายจ่ายที่ได้รับความเห็นชอบจากที่ประชุมคณะ/หน่วยงาน และส่งแผนที่ผ่านการอนุมัติ เสนอต่ออธิการบดี (ผ่านกองแผนงาน) (3) มีการดำเนินการแบบมีส่วนร่วมของบุคลากร	
ระดับ 3	(4) มีการวิเคราะห์ผลการดำเนินงานให้เห็นถึงความสามารถในการเพิ่มรายได้และลดรายจ่าย และรายงานผลการวิเคราะห์ข้อมูลที่ผ่านความเห็นชอบจากผู้บริหารคณะ/หน่วยงาน เสนอต่ออธิการบดี รอบ 6 เดือน 9 เดือน และ 12 เดือน (ผ่านกองแผนงาน)	
ระดับ 4	(5) มีรายงานสรุปผลการดำเนินงานที่แสดงให้เห็นถึงร้อยละของรายได้ที่เพิ่มขึ้นเมื่อเทียบกับปีที่ผ่านมาและปีปัจจุบัน รอบ 12 เดือน (ตัวชี้วัดที่ 5.3.1) ต่ออธิการบดี ภายใน 5 วันทำการหลังสิ้นสุดปีงบประมาณ (ผ่านกองแผนงาน) (6) มีรายงานสรุปผลการดำเนินงานที่แสดงให้เห็นถึงประสิทธิภาพในการลดรายจ่ายเมื่อเทียบกับปีที่ผ่านมาและปีปัจจุบัน รอบ 12 เดือน (ตัวชี้วัดที่ 5.3.1) ต่ออธิการบดี ภายใน 5 วันทำการหลังสิ้นสุดปีงบประมาณ (ผ่านกองแผนงาน)	

ยุทธศาสตร์/เป้าประสงค์/กลยุทธ์/ตัวชี้วัด		เป้าหมาย ปี 2562
ระดับ 5	(7) มีการดำเนินการครบถ้วนทุกขั้นตอน (1)-(6) ในระยะเวลาที่กำหนด	
กรณีหน่วยงาน ที่ไม่มีรายได้ ให้จัดทำเฉพาะแผนการลดรายจ่าย		ระดับ 5
ระดับ 1	(1) มีคณะทำงานในการจัดทำแผนการลดรายจ่าย	
ระดับ 2	(2) มีแผนการลดรายจ่ายที่ได้รับความเห็นชอบจากที่ประชุมคณะ/หน่วยงาน และส่งแผน ที่ผ่านการอนุมัติเสนอ ต่ออธิการบดี (ผ่านกองแผนงาน) (3) มีการดำเนินการแบบมีส่วนร่วมของบุคลากร	
ระดับ 3	(4) มีการวิเคราะห์ผลการดำเนินงานให้เห็นถึงความสามารถในการลดรายจ่าย และ รายงานผลการวิเคราะห์ข้อมูลที่ผ่านความเห็นชอบจากผู้บริหารคณะ/หน่วยงาน เสนอ ต่ออธิการบดี รอบ 6 เดือน , 9 เดือน และ 12 เดือน (ผ่านกองแผนงาน)	
ระดับ 4	(5) มีรายงานสรุปผลการดำเนินงานที่แสดงให้เห็นถึงประสิทธิภาพในการลดรายจ่ายเมื่อ เทียบกับแผนตาม (2) รอบ 12 เดือน (ตัวชี้วัดที่ 5.3.1) ต่ออธิการบดี ภายใน 5 วัน ทำการหลังสิ้นสุดปีงบประมาณ (ผ่านกองแผนงาน)	
ระดับ 5	(6) มีการดำเนินการครบถ้วนทุกขั้นตอน (1)-(5) ในระยะเวลาที่กำหนด	
5.3.2) ระดับความสำเร็จของรายรับจากการจัดเก็บรายได้จากการบริหารทรัพย์สินเพิ่มขึ้นจากปีที่ผ่านมา		10,000,000 ล้านบาท
ระดับ 1	-	
ระดับ 2	-	
ระดับ 3	-	
ระดับ 4	-	
ระดับ 5	10,000,000 ล้านบาท	
5.3.3) ร้อยละของการเบิกจ่ายเงินงบประมาณแผ่นดิน ภาพรวม		ร้อยละ 100
ระดับ 1	ร้อยละ 80	
ระดับ 2	ร้อยละ 85	
ระดับ 3	ร้อยละ 90	
ระดับ 4	ร้อยละ 95	
ระดับ 5	ร้อยละ 100	
5.3.4) ร้อยละของการเบิกจ่ายเงินงบประมาณรายจ่ายลงทุน (งบแผ่นดิน)		ร้อยละ 100
ระดับ 1	ร้อยละ 80	
ระดับ 2	ร้อยละ 85	
ระดับ 3	ร้อยละ 90	
ระดับ 4	ร้อยละ 95	
ระดับ 5	ร้อยละ 100	
5.4) มหาวิทยาลัยมีระบบพัฒนาบุคลากรที่มีคุณภาพ		
5.4.1) ร้อยละของอาจารย์ที่มีวุฒิปริญญาเอก		ร้อยละ 59
ระดับ 1	-	
ระดับ 2	-	
ระดับ 3	-	
ระดับ 4	-	
ระดับ 5	ร้อยละ 59	
5.4.2) ระดับความสำเร็จของการพัฒนาอาจารย์ให้มีคุณวุฒิปริญญาเอก		
ระดับ 1	(1) มีคณะกรรมการหรือคณะทำงานเพื่อขับเคลื่อนการดำเนินงานฯ (2) มีแผนพัฒนาบุคลากรของมหาวิทยาลัย หรือหน่วยงานในการส่งเสริมอาจารย์	

ยุทธศาสตร์/เป้าประสงค์/กลยุทธ์/ตัวชี้วัด		เป้าหมาย ปี 2562
	ให้มีคณาจารย์ที่สูงขึ้น	
ระดับ 2	(3) มีการดำเนินงานตามแผนพัฒนาบุคลากร	
ระดับ 3	(4) มีจำนวนอาจารย์ที่ยังไม่มีวุฒิปริญญาเอกศึกษาต่อเพิ่มขึ้น ไม่น้อยกว่าร้อยละ 5 ของอาจารย์ที่เข้าเกณฑ์ต้องศึกษาต่อ	
ระดับ 4	(5) อาจารย์มีคณาจารย์ปริญญาเอกเพิ่มขึ้น ไม่น้อยกว่าร้อยละ 3 ของอาจารย์ทั้งหมด	
ระดับ 5	(6) อาจารย์มีคณาจารย์ปริญญาเอกเพิ่มขึ้น ไม่น้อยกว่าร้อยละ 5 ของอาจารย์ทั้งหมด	
5.4.3) ร้อยละของอาจารย์ที่ดำรงตำแหน่งทางวิชาการ		ร้อยละ 40
ระดับ 1	-	
ระดับ 2	-	
ระดับ 3	-	
ระดับ 4	-	
ระดับ 5	ร้อยละ 40	
5.4.4) ร้อยละของอาจารย์ที่ยื่นขอตำแหน่งทางวิชาการเพิ่มขึ้น		ไม่น้อยกว่าร้อยละ 5
ระดับ 1	-	
ระดับ 2	-	
ระดับ 3	-	
ระดับ 4	-	
ระดับ 5	ไม่น้อยกว่าร้อยละ 5	
5.4.5) ระดับความสำเร็จของการพัฒนาหลักสูตรเพื่อบุคลากร		ระดับ 5
ระดับ 1	มีคณะกรรมการที่มหาวิทยาลัยแต่งตั้งเพื่อจัดทำหลักสูตรพัฒนาบุคลากร	
ระดับ 2	มีการประชุมคณะกรรมการเพื่อวิเคราะห์ข้อมูลบุคลากรเชิงประจักษ์ในการจัดทำหลักสูตรพัฒนาบุคลากร	
ระดับ 3	มีหลักสูตรพัฒนาบุคลากรสายวิชาการหรือสายสนับสนุน	
ระดับ 4	มีหลักสูตรพัฒนาบุคลากรครอบคลุมทั้งสายวิชาการและสายสนับสนุน	
ระดับ 5	มีการรายงานผลการจัดทำหลักสูตรเพื่อพัฒนาบุคลากรต่อผู้บริหารได้ทราบและนำไปปรับปรุงหลักสูตรในการพัฒนาบุคลากรในปีต่อไป	
ยุทธศาสตร์ที่ 6 ส่งเสริมภาพลักษณ์ของมหาวิทยาลัยให้ได้รับการยอมรับและพัฒนาเป็นมหาวิทยาลัยในระดับสากล		
6.1) การส่งเสริมภาพลักษณ์ของมหาวิทยาลัยให้ได้รับการยอมรับและพัฒนาเป็นมหาวิทยาลัยในระดับสากล		
6.1.1) ระดับความสำเร็จของการดำเนินการส่งเสริมภาพลักษณ์ของมหาวิทยาลัยให้ได้รับการยอมรับและพัฒนาเป็นมหาวิทยาลัยในระดับสากล		ระดับ 5
ระดับ 1	มหาวิทยาลัยมีนักวิชาการ/นักวิจัย/ผู้เชี่ยวชาญจากมหาวิทยาลัยหรือสถาบันต่างประเทศที่มีความสัมพันธ์อันดีกับคณาจารย์/คณะ/หน่วยงาน/มมส จำนวนไม่น้อยกว่า 400 คน	
ระดับ 2	มหาวิทยาลัยมีจำนวนคณะที่มีนักวิชาการ/นักวิจัย/ผู้เชี่ยวชาญชาวต่างประเทศที่มาร่วมกิจกรรมด้านวิชาการ/วิจัย กับคณะ/หน่วยงาน มมส (Inbound Visiting International Faculty Staff) หรือ จำนวนบุคลากร ของคณะ/หน่วยงาน มมส ที่ไปร่วมกิจกรรมด้านวิชาการ/วิจัยกับสถาบัน/หน่วยงาน ณ ต่างประเทศ (Outbound Visiting International Faculty Staff) อย่างน้อยร้อยละ 80 ของจำนวนคณะทั้งหมด	

ยุทธศาสตร์/เป้าประสงค์/กลยุทธ์/ตัวชี้วัด		เป้าหมาย ปี 2562
ระดับ 3	มหาวิทยาลัยมีจำนวนคณะที่มีนิสิตระดับอุดมศึกษาชาวต่างชาติที่เข้ามาศึกษาในหลักสูตร อย่างน้อยร้อยละ 75 ของจำนวนคณะทั้งหมด	
ระดับ 4	มหาวิทยาลัยมีจำนวนคณะที่มีนิสิตระดับอุดมศึกษาชาวต่างชาติที่เดินทางเข้ามาร่วมหลักสูตร/โครงการ/กิจกรรม ณ มมส (Inbound Exchange Student) หรือ จำนวนนิสิต มมส ที่เดินทางไปร่วมหลักสูตร/โครงการ/กิจกรรม ณ สถาบัน/หน่วยงาน ณ ต่างประเทศ (Outbound Exchange Student) อย่างน้อย ร้อยละ 75 ของจำนวนคณะทั้งหมด	
ระดับ 5	มหาวิทยาลัยมีจำนวนโครงการกิจกรรมแลกเปลี่ยนทางการเรียนการสอน ด้านการวิจัย ด้านการถ่ายทอดและการพัฒนาเทคโนโลยี ด้านการบริการวิชาการ ด้านศิลปวัฒนธรรม และกิจกรรมทางวิชาการอื่นๆ ระหว่าง คณะ/หน่วยงาน มมส กับ มหาวิทยาลัย/สถาบัน/หน่วยงาน/องค์กร/บริษัท ทั้งในและต่างประเทศ ทั้งที่เกิดขึ้นและไม่ได้เกิดขึ้นภายใต้ข้อตกลงความร่วมมือทางวิชาการ อย่างน้อยร้อยละ 80 ของจำนวนกิจกรรม/โครงการทั้งหมดที่ทางคณะ/หน่วยงาน รายงานแผนการดำเนินงานฯ มายังมหาวิทยาลัย	
6.1.2) มหาวิทยาลัยได้รับการจัดอันดับคุณภาพและมาตรฐานการศึกษา		5 สถาบัน การจัด อันดับ
ระดับ 1	ได้รับการจัดอันดับจำนวน 1 สถาบันการจัดอันดับ	
ระดับ 2	ได้รับการจัดอันดับจำนวน 2 สถาบันการจัดอันดับ	
ระดับ 3	ได้รับการจัดอันดับจำนวน 3 สถาบันการจัดอันดับ	
ระดับ 4	ได้รับการจัดอันดับจำนวน 4 สถาบันการจัดอันดับ	
ระดับ 5	ได้รับการจัดอันดับจำนวน 5 สถาบันการจัดอันดับ	
6.2) มหาวิทยาลัยมีโครงสร้างพื้นฐาน และศักยภาพในการรองรับความเป็นนานาชาติ		
6.2.1) ระดับความสำเร็จของการพัฒนาระบบการจัดการศึกษานานาชาติ และมีโครงสร้างพื้นฐานที่เอื้อต่อการศึกษานานาชาติ		ระดับ 5
ระดับ 1	เว็บไซต์ของ คณะ/หน่วยงาน ที่แสดงข้อมูลพื้นฐาน อย่างน้อย 2 ภาษา เช่น ภาษาไทยและภาษาอังกฤษ หรือภาษาอื่นๆ (ถ้ามี) และมีการปรับข้อมูลให้เป็นปัจจุบันอย่างต่อเนื่อง โดยมีหัวข้อแสดงข้อมูลพื้นฐานต่างๆ ภายในเว็บไซต์	
ระดับ 2	ป้ายแสดงข้อมูลภายใน คณะ/หน่วยงาน อย่างน้อย 2 ภาษา (ภาษาไทยและภาษาอังกฤษ) ที่มีข้อมูลที่ถูกต้อง ครบถ้วนสมบูรณ์และมีการปรับข้อมูลให้เป็นปัจจุบัน อย่างน้อยร้อยละ 80 ของจำนวนป้ายแสดงข้อมูลทั้งหมดใน คณะ/หน่วยงาน	
ระดับ 3	มีแบบฟอร์มการให้บริการแก่นิสิตและบุคลากร 2 ภาษา (ภาษาไทยและภาษาอังกฤษ) อย่างน้อยร้อยละ 80 จากจำนวนแบบฟอร์มที่ใช้งานทั้งหมดภายใน คณะ/หน่วยงาน	
ระดับ 4	มีบุคลากรสายสนับสนุนเข้าร่วมอบรมโครงการ/กิจกรรมพัฒนาทักษะภาษาอังกฤษ ไม่น้อยกว่าร้อยละ 20 จากจำนวนบุคลากรสายสนับสนุนทั้งหมดภายใต้สังกัด	
ระดับ 5	(1) มีการจัดโครงการหรือกิจกรรมเพื่อส่งเสริมการพัฒนาทักษะภาษาอังกฤษ หรือ ภาษาอื่น ๆ สำหรับนิสิต (ไม่นับการจัดกิจกรรม/โครงการในการส่งนิสิตเข้าสอบ English Exit Exam)	

ยุทธศาสตร์/เป้าประสงค์/กลยุทธ์/ตัวชี้วัด		เป้าหมาย ปี 2562
ยุทธศาสตร์ที่ 7 พัฒนาสู่มหาวิทยาลัยสีเขียวและรักษาสีสิ่งแวดล้อม		
7.1) มหาวิทยาลัยต้องมีคุณภาพและมาตรฐานตามเกณฑ์ มหาวิทยาลัยสีเขียวและเป็นมิตรกับสิ่งแวดล้อม		
7.1.1) ระดับความสำเร็จของการประหยัดพลังงานไฟฟ้า		ระดับ 5
ระดับ 1	(1) การแต่งตั้งคณะทำงานด้านการอนุรักษ์พลังงาน (2) การประเมินสถานภาพการจัดการพลังงาน	
ระดับ 2	(3) การกำหนดนโยบายอนุรักษ์พลังงาน (4) การประเมินศักยภาพการอนุรักษ์พลังงาน	
ระดับ 3	(5) การกำหนดเป้าหมายและแผนฯ (6) การดำเนินการตามแผนอนุรักษ์พลังงาน	
ระดับ 4	(7) การบันทึกข้อมูลปริมาณการใช้ไฟฟ้าของคณะ/หน่วยงานผ่านระบบ E-Report	
ระดับ 5	(8) ปริมาณการใช้ไฟฟ้าลดลงไม่น้อยกว่าร้อยละ 10	
7.1.2) ระดับความสำเร็จของการบริหารขยะ		ระดับ 5
ระดับ 1	(1) มีคณะกรรมการดำเนินงานการบริหารจัดการขยะ	
ระดับ 2	(2) มีการกำหนดนโยบายหรือมาตรการการบริหารจัดการขยะ (3) มีการเผยแพร่นโยบายหรือมาตรการการบริหารจัดการขยะต่อบุคลากรอย่างทั่วถึง	
ระดับ 3	(4) มีการจัดทำแผนการดำเนินงาน/กิจกรรม/โครงการบริหารจัดการขยะ	
ระดับ 4	(5) มีการดำเนินงานตามแผน/กิจกรรม/โครงการบริหารจัดการขยะ	
ระดับ 5	(6) มีรายงานผล สรุปผลการดำเนินการดำเนินงานต่อผู้บริหาร และนำผลตามระดับ 4 ไปใช้ในการจัดทำแผนพัฒนาปีต่อไป (7) ปริมาณขยะในปีงบประมาณ พ.ศ. 2562 ลดลงจากปีงบประมาณ พ.ศ. 2561 (เชิงปริมาณ)	
7.1.3) ระดับความสำเร็จของการบริหารจัดการจราจร		ระดับ 5
ระดับ 1	(1) มีคณะกรรมการหรือคณะทำงานเพื่อขับเคลื่อนการดำเนินงาน (2) มีการประชุมเชิงปฏิบัติการ หรือปรึกษาหารืออย่างเป็นระบบ โดยมีการระดมความคิด และการมีส่วนร่วมจากผู้เกี่ยวข้อง	
ระดับ 2	(3) มีแผนการดำเนินงานการบริหารจัดการจราจร	
ระดับ 3	(4) มีการดำเนินงานตามแผนงานที่กำหนดไม่น้อยกว่าร้อยละ 80	
ระดับ 4	(5) มีการกำกับติดตาม ตรวจสอบ ประเมินผลการดำเนินงานฯ และรายงานผลให้ผู้บริหารทราบอย่างน้อยปีละ 2 ครั้ง	
ระดับ 5	(6) มีรายงานผล สรุปผลการดำเนินการดำเนินงานต่อผู้บริหาร และนำผลตามระดับ 4 ไปใช้ในการจัดทำแผนพัฒนาปีต่อไป	
7.1.4) ระดับความสำเร็จของการบริหารจัดการน้ำ		ระดับ 5
ระดับ 1	(1) มีคณะกรรมการหรือคณะทำงานเพื่อขับเคลื่อนการดำเนินงาน (2) มีการประชุมเชิงปฏิบัติการ หรือปรึกษาหารืออย่างเป็นระบบ โดยมีการระดมความคิด และการมีส่วนร่วมจากผู้เกี่ยวข้อง	
ระดับ 2	(3) กำหนดนโยบายหรือมาตรการในการบริหารจัดการน้ำ (4) มีการเผยแพร่นโยบายหรือมาตรการในการบริหารจัดการน้ำให้บุคลากรทราบอย่างทั่วถึง	
ระดับ 3	(5) มีแผนงาน หรือโครงการในการบริหารจัดการน้ำ	

ยุทธศาสตร์/เป้าประสงค์/กลยุทธ์/ตัวชี้วัด		เป้าหมาย ปี 2562
ระดับ 4	(6) มีการดำเนินงานตามนโยบาย แผนงานหรือโครงการในการบริหารจัดการน้ำ	
ระดับ 5	(7) มีการกำกับติดตาม ตรวจสอบ ประเมินผลการดำเนินงานฯ และรายงานผลให้ผู้บริหารทราบอย่างน้อยปีละ 2 ครั้ง (8) มีรายงานผล สรุปผลการดำเนินการดำเนินงานต่อผู้บริหาร และนำผลตามระดับ 4 ไปใช้ในการจัดทำแผนพัฒนาปีต่อไป	
	(1) มีคณะกรรมการหรือคณะทำงานเพื่อขับเคลื่อนการดำเนินงาน (2) มีการประชุมเชิงปฏิบัติการ หรือปรึกษาหารืออย่างเป็นระบบ โดยมีการระดมความคิด และการมีส่วนร่วมจากผู้เกี่ยวข้อง	

ภาคผนวก ข

รายชื่อคณะกรรมการตรวจประเมินผลคำรับรองการปฏิบัติราชการ
ประจำปีงบประมาณ พ.ศ. 2562
คณะ/หน่วยงาน มหาวิทยาลัยมหาสารคาม



คำสั่งมหาวิทยาลัยมหาสารคาม

ที่ ๒๓/๒๙/ ๒๕๖๒

เรื่อง แต่งตั้งคณะกรรมการตรวจประเมินคำรับรองการปฏิบัติราชการของคณะ/หน่วยงาน
มหาวิทยาลัยมหาสารคาม ประจำปีงบประมาณ พ.ศ. ๒๕๖๒

เพื่อให้การประเมินผลการปฏิบัติราชการตามคำรับรองการปฏิบัติราชการประจำปีงบประมาณ พ.ศ.๒๕๖๒ ของคณะ/หน่วยงาน ดำเนินไปด้วยความเรียบร้อย มีประสิทธิภาพ และแล้วเสร็จตามระยะเวลาที่กำหนด จึงแต่งตั้งคณะกรรมการตรวจประเมินคำรับรองการปฏิบัติราชการของคณะ/หน่วยงาน มหาวิทยาลัยมหาสารคาม ประจำปีงบประมาณ พ.ศ. ๒๕๖๒ ดังนี้

๑. คณะกรรมการอำนวยการตรวจประเมินผลคำรับรองการปฏิบัติราชการคณะ/หน่วยงาน

- | | |
|--|---------------------|
| ๑.๑ อธิการบดีมหาวิทยาลัยมหาสารคาม | ประธานกรรมการ |
| ๑.๒ รองอธิการบดีฝ่ายบริหารและพัฒนา | รองประธานกรรมการ |
| ๑.๓ คณะกรรมการบริหารมหาวิทยาลัยมหาสารคาม | กรรมการ |
| ๑.๔ ผู้อำนวยการกองแผนงาน | กรรมการ |
| ๑.๕ นางแจ่มจันทร์ หลูปรีชาเศรษฐ์ | กรรมการและเลขานุการ |

มีหน้าที่ เป็นที่ปรึกษา ให้คำแนะนำ พร้อมเสนอแนะแนวทางปรับปรุงแก้ไขปัญหาจากการประเมินผลการปฏิบัติราชการ และพิจารณาระบบการจัดสรรสิ่งจูงใจในการปฏิบัติราชการของคณะ/หน่วยงาน

๒. คณะกรรมการตรวจประเมินผลคำรับรองการปฏิบัติราชการคณะ/หน่วยงาน

๒.๑ หน่วยงานจัดการเรียนการสอน (ระดับอุดมศึกษา)

- | | |
|--|---------------------|
| ๑) ผู้ช่วยศาสตราจารย์วรวุฒิ พรหมลัดยพรต | ประธานกรรมการ |
| ๒) ผู้ช่วยศาสตราจารย์นิตยา วรณิกิตร์ | กรรมการ |
| ๓) ผู้ช่วยศาสตราจารย์ มนัญญา สังศรีอินทร์ | กรรมการ |
| ๔) ผู้ช่วยศาสตราจารย์จินดาพร จำรัสเลิศลักษณ์ | กรรมการ |
| ๕) นางสาวพัชรพร ทวานชม | กรรมการและเลขานุการ |

มีหน้าที่ ตรวจสอบผลการประเมินคำรับรองการปฏิบัติราชการของคณะ/หน่วยงาน ประจำปีงบประมาณ พ.ศ. ๒๕๖๒ ให้แล้วเสร็จภายในเดือนพฤศจิกายน ๒๕๖๒ พร้อมสรุปและเสนอแนะแนวทางปรับปรุงแก้ไขอันเกิดจากผลการปฏิบัติราชการ ประกอบด้วย ๑) คณะมนุษยศาสตร์และสังคมศาสตร์ ๒) คณะศึกษาศาสตร์ ๓) คณะการบัญชีและการจัดการ ๔) คณะศิลปกรรมศาสตร์ ๕) คณะการท่องเที่ยวและการโรงแรม ๖) วิทยาลัยการเมืองการปกครอง ๗) วิทยาลัยดุริยางคศิลป์ ๘) คณะวัฒนธรรมศาสตร์ ๙) คณะนิติศาสตร์ ๑๐) คณะวิทยาศาสตร์ ๑๑) คณะเทคโนโลยี ๑๒) คณะวิศวกรรมศาสตร์ ๑๓) คณะวิทยาการสารสนเทศ ๑๔) คณะสถาปัตยกรรมศาสตร์ ผังเมือง และนฤมิตศิลป์ ๑๕) คณะสิ่งแวดล้อมและทรัพยากรศาสตร์ ๑๖) สถาบันวิจัยวลัยรุกขเวช ๑๗) คณะแพทยศาสตร์ ๑๘) คณะเภสัชศาสตร์ ๑๙) คณะพยาบาลศาสตร์ ๒๐) คณะสาธารณสุขศาสตร์ และ ๒๑) คณะสัตวแพทยศาสตร์

๒.๒ หน่วยงานจัดการเรียนการสอน (ขั้นพื้นฐาน)

- | | |
|---------------------------------------|---------------------|
| ๑) ผู้ช่วยศาสตราจารย์สุรเชต น้อยฤทธิ์ | ประธานกรรมการ |
| ๒) อาจารย์ ดร. ดนิตา ดวงวีไล | กรรมการ |
| ๓) นางสาวเพ็ญพิชญา บรรหาร | กรรมการและเลขานุการ |

-๒-

มีหน้าที่ ตรวจสอบผลการประเมินคำรับรองการปฏิบัติราชการของคณะ/หน่วยงาน ประจำปีงบประมาณ พ.ศ. ๒๕๖๒ ให้แล้วเสร็จภายในเดือนพฤศจิกายน ๒๕๖๒ พร้อมสรุปและเสนอแนะแนวทางปรับปรุงแก้ไขอันเกิดจากผลการปฏิบัติราชการ ประกอบด้วย ๑) โรงเรียนสาธิตมหาวิทยาลัยมหาสารคาม (ฝ่ายมัธยม) และ ๒) โรงเรียนสาธิตมหาวิทยาลัยมหาสารคาม (ฝ่ายประถม)

๒.๓ หน่วยงานวิจัย-บริการวิชาการ-ทำนุบำรุงศิลปะและวัฒนธรรม

- | | |
|--|---------------------|
| ๑) รองศาสตราจารย์สุภัทมา กลางคร | ประธานกรรมการ |
| ๒) ผู้ช่วยศาสตราจารย์สุดารัตน์ ถนนแก้ว | กรรมการ |
| ๓) นางสาวเพ็ญทิชญา บรรหาร | กรรมการและเลขานุการ |

มีหน้าที่ ตรวจสอบผลการประเมินคำรับรองการปฏิบัติราชการของคณะ/หน่วยงาน ประจำปีงบประมาณ พ.ศ. ๒๕๖๒ ให้แล้วเสร็จภายในเดือนพฤศจิกายน ๒๕๖๒ พร้อมสรุปและเสนอแนะแนวทางปรับปรุงแก้ไขอันเกิดจากผลการปฏิบัติราชการ ประกอบด้วย ๑) สถาบันวิจัยศิลปะและวัฒนธรรมอีสาน ๒) ศูนย์วิจัยและการศึกษาบรรพชีวิน และ ๓) สำนักบริการวิชาการ

๒.๔ หน่วยงานสนับสนุนการจัดการเรียนการสอน

๒.๔.๑ หน่วยงานสนับสนุนการจัดการเรียนการสอน (เทียบเท่าคณะ)

- | | |
|--|---------------------|
| ๑) ผู้ช่วยศาสตราจารย์สุดารัตน์ ถนนแก้ว | ประธานกรรมการ |
| ๒) อาจารย์ทม เกตุวงศา | กรรมการ |
| ๓) นายชยกร ศิริโยธา | กรรมการและเลขานุการ |

มีหน้าที่ ตรวจสอบผลการประเมินคำรับรองการปฏิบัติราชการของคณะ/หน่วยงาน ประจำปีงบประมาณ พ.ศ. ๒๕๖๒ ให้แล้วเสร็จภายในเดือนพฤศจิกายน ๒๕๖๒ พร้อมสรุปและเสนอแนะแนวทางปรับปรุงแก้ไขอันเกิดจากผลการปฏิบัติราชการ ประกอบด้วย ๑) บัณฑิตวิทยาลัย ๒) สำนักคอมพิวเตอร์ ๓) สำนักวิทยบริการ ๔) สำนักศึกษาทั่วไป

๒.๔.๒ หน่วยงานสนับสนุนการจัดการเรียนการสอน (สำนักงานอธิการบดี)

- | | |
|---|---------------------|
| ๑) ผู้ช่วยศาสตราจารย์มลิจันทร์ ทองคำ | ประธานกรรมการ |
| ๒) ผู้ช่วยศาสตราจารย์ปานใจ สื่อประเสริฐสิทธิ์ | กรรมการ |
| ๓) ผู้ช่วยศาสตราจารย์พีระ พันลูกท้าว | กรรมการ |
| ๔) นางเอี่ยมภรณ์ ลีละสุนตรี | กรรมการและเลขานุการ |

มีหน้าที่ ตรวจสอบผลการประเมินคำรับรองการปฏิบัติราชการของคณะ/หน่วยงาน ประจำปีงบประมาณ พ.ศ. ๒๕๖๒ ให้แล้วเสร็จภายในเดือนพฤศจิกายน ๒๕๖๒ พร้อมสรุปและเสนอแนะแนวทางปรับปรุงแก้ไขอันเกิดจากผลการปฏิบัติราชการ ประกอบด้วย ๑) กองกลาง ๒) กองแผนงาน ๓) กองการเจ้าหน้าที่ ๔) กองกิจการนิสิต ๕) กองคลังและพัสดุ ๖) กองบริการการศึกษา ๗) กองทะเบียนและประเมินผล ๘) กองส่งเสริมการวิจัยและบริการวิชาการ ๙) กองอาคารสถานที่ ๑๐) กองประชาสัมพันธ์และกิจกรรมต่างประเทศ ๑๑) สำนักตรวจสอบภายใน และ ๑๒) ศูนย์พัฒนาและประกันคุณภาพการศึกษา

๒.๕ หน่วยงานเสริมศึกษา

- | | |
|--------------------------|---------------------|
| ๑) นางสิริพร ศิระบุชา | ประธานกรรมการ |
| ๒) นายปลวซ์ ปัดเสน | กรรมการ |
| ๓) นางสาวสิริมา ศรีสุภาพ | กรรมการและเลขานุการ |

มีหน้าที่ ตรวจสอบผลการประเมินคำรับรองการปฏิบัติราชการของคณะ/หน่วยงาน ประจำปีงบประมาณ พ.ศ. ๒๕๖๒ ให้แล้วเสร็จภายในเดือนพฤศจิกายน ๒๕๖๒ พร้อมสรุปและเสนอแนะแนวทางปรับปรุงแก้ไขอันเกิดจากผลการปฏิบัติราชการ ประกอบด้วย ศูนย์หนังสือมหาวิทยาลัยมหาสารคาม

-๓-

๓. คณะกรรมการกลาง ตรวจสอบประเมินผลการปฏิบัติราชการตัวชี้วัดตามนโยบายด้านงบประมาณ การเงิน การคลัง และพัสดุ

๓.๑ นางนวลจันทร์ เหลือลั่น	ประธานกรรมการ
๓.๒ นางรพีพร เอ็นคะวัน	กรรมการ
๓.๓ นางกัณทิมา ศรีเสนาพิลา	กรรมการ
๓.๔ นายณพวิทย์ ศรีเวียงธนาธิป	กรรมการ
๓.๕ นางอิศราภรณ์ ศรีเวียงธนาธิป	กรรมการ
๓.๖ นายกัมปนาท อาษา	กรรมการ
๓.๗ นางสาวสมสมัย บุญทศ	กรรมการ
๓.๘ นางสาววรินทร์ ไชยปัดชา	กรรมการ

มีหน้าที่ ตรวจสอบผลการประเมินคำรับรองการปฏิบัติราชการของคณะ/หน่วยงาน ประจำปีงบประมาณ พ.ศ. ๒๕๖๒ ในระบบบริหารยุทธศาสตร์ พร้อมสรุปผลและเสนอแนะแนวทางปรับปรุงแก้ไขอันเกิดจากผลการปฏิบัติราชการ ให้แล้วเสร็จภายในเดือนพฤศจิกายน ๒๕๖๒ ดังนี้

- ๑) คณะกรรมการลำดับที่ ๓.๑ ๓.๒ ๓.๓ และ ๓.๔ ตรวจสอบประเมินผลตัวชี้วัดที่ ๕.๓.๓
- ๒) คณะกรรมการลำดับที่ ๓.๑ ๓.๒ ๓.๓ ตรวจสอบประเมินผลตัวชี้วัดที่ ๕.๓.๒
- ๓) คณะกรรมการลำดับที่ ๓.๔ และ ๓.๕ ตรวจสอบประเมินผลตัวชี้วัดที่ ๕.๓.๑
- ๔) คณะกรรมการลำดับที่ ๓.๖ ๓.๗ ตรวจสอบประเมินผลตัวชี้วัดที่ ๒.๒.๔ ๒.๓.๑ ๕.๑.๔ และ ๕.๑.๕
- ๕) คณะกรรมการลำดับที่ ๓.๘ ตรวจสอบประเมินผลตัวชี้วัดที่ ๑.๑.๒

๔. คณะกรรมการฝ่ายเลขานุการ

๔.๑ นางสิริพร ศิริบุชา	ประธานกรรมการ
๔.๒ นางสาวสิริมา ศรีสุภาพ	กรรมการ
๔.๓ นายอนุรักษ์ สุระขันตี	กรรมการ
๔.๔ นางแจ่มจันทร์ หลูปรีชาเศรษฐ์	กรรมการและเลขานุการ

มีหน้าที่

- ๑) สรุปข้อมูลและผลการดำเนินงานเพื่อใช้ประกอบการประเมินผลการปฏิบัติราชการของคณะ/หน่วยงาน
- ๒) ให้ข้อมูลและข้อเสนอแนะที่เกี่ยวกับการประเมินต่อคณะกรรมการประเมิน และคณะ/หน่วยงาน
- ๓) ประสาน ติดตามการรายงานผลคำรับรองฯ ของคณะ/หน่วยงาน
- ๔) จัดประชุมเกี่ยวกับการจัดทำคำรับรองฯ การประเมินผลและเสนอการจัดสรรสิ่งจูงใจตามผลการปฏิบัติราชการตามคำรับรองฯ ของคณะ/หน่วยงาน
- ๕) ตรวจสอบความถูกต้องของผลประเมินของคณะ/หน่วยงาน
- ๖) วิเคราะห์และสรุปรายงานผลการประเมินการปฏิบัติราชการของคณะ/หน่วยงาน เสนอที่ประชุมคณะกรรมการบริหารมหาวิทยาลัย และคณะกรรมการสภามหาวิทยาลัย
- ๗) จัดเตรียมข้อมูลและอำนวยความสะดวกให้กับคณะกรรมการตรวจสอบประเมินผลการปฏิบัติราชการของคณะ/หน่วยงาน
- ๘) อื่นๆ ตามที่ได้รับมอบหมาย

สั่ง ณ วันที่

๒ สิงหาคม พ.ศ. ๒๕๖๒

(รองศาสตราจารย์ประยุक्त ศรีวิไล)

ผู้รักษาราชการแทนอธิการบดีมหาวิทยาลัยมหาสารคาม

ภาคผนวก ค

ประกาศมหาวิทยาลัยมหาสารคาม
เรื่อง แนวทางการดำเนินงานคุ้มครองการปฏิบัติราชการ
ตามแผนปฏิบัติการประจำปี สำหรับคณะ/หน่วยงาน
(ประจำปีงบประมาณ พ.ศ. 2562)



ประกาศมหาวิทยาลัยมหาสารคาม
เรื่อง แนวทางการดำเนินงานตามคำรับรองการปฏิบัติราชการ
สำหรับคณะ/หน่วยงาน มหาวิทยาลัยมหาสารคาม
ประจำปีงบประมาณ พ.ศ. ๒๕๖๒

เพื่อให้การจัดทำคำรับรองการปฏิบัติราชการตามแผนปฏิบัติการมหาวิทยาลัยมหาสารคาม สอดคล้องและเป็นไปตามหลักเกณฑ์ของพระราชกฤษฎีกาว่าด้วยการบริหารกิจการบ้านเมืองที่ดี พ.ศ. ๒๕๕๖ อาศัยอำนาจความในมาตรา ๒๐(๑) แห่งพระราชบัญญัติมหาวิทยาลัยมหาสารคาม พ.ศ. ๒๕๓๗ โดยความเห็นชอบคณะกรรมการบริหารมหาวิทยาลัยมหาสารคาม ในคราวประชุมครั้งที่ ๕/๒๕๖๒ เมื่อวันที่ ๕ มีนาคม ๒๕๖๑ จึงกำหนดแนวทางในการดำเนินงานตามคำรับรองการปฏิบัติราชการตามแผนปฏิบัติการ ราชการ สำหรับคณะ/หน่วยงาน มหาวิทยาลัยมหาสารคาม ดังต่อไปนี้

ข้อ ๑ ประกาศนี้ให้เรียกว่า “ประกาศมหาวิทยาลัยมหาสารคาม เรื่อง แนวทางการดำเนินงานตาม คำรับรองการปฏิบัติราชการตามแผนปฏิบัติการ สำหรับคณะ/หน่วยงาน มหาวิทยาลัยมหาสารคาม ประจำปีงบประมาณ พ.ศ. ๒๕๖๒”

ข้อ ๒ ในประกาศนี้

“ผู้ทำคำรับรอง” หมายความว่า ผู้บริหารสูงสุดของคณะ/หน่วยงาน

“ผู้รับคำรับรอง” หมายความว่า อธิการบดีมหาวิทยาลัยมหาสารคาม

“คณะ/หน่วยงาน” หมายความว่า หน่วยงานภายในมหาวิทยาลัยมหาสารคาม

ที่จัดทำคำรับรองการปฏิบัติราชการตามแผนปฏิบัติการประจำปีกับอธิการบดีมหาวิทยาลัยมหาสารคาม มีจำนวนทั้งสิ้น ๔๓ หน่วยงาน ประกอบด้วย

(๑) หน่วยงานจัดการเรียนการสอน จำแนกเป็น ๒ กลุ่ม ดังนี้

(๑.๑) หน่วยงานจัดการเรียนการสอน ระดับอุดมศึกษา จำนวน ๒๑ คณะ/
หน่วยงาน จำแนกได้ ๓ กลุ่ม ดังนี้

(๑.๑.๑) กลุ่มมนุษยศาสตร์และสังคมศาสตร์ จำนวน ๙ หน่วยงาน

(๑.๑.๒) กลุ่มวิทยาศาสตร์และเทคโนโลยี จำนวน ๗ หน่วยงาน

(๑.๑.๓) กลุ่มวิทยาศาสตร์สุขภาพ จำนวน ๕ หน่วยงาน

(๑.๒) หน่วยงานจัดการเรียนการสอน ชั้นพื้นฐาน จำนวน ๒ หน่วยงาน

(๒) หน่วยงานวิจัย-บริการวิชาการ-ทำนุบำรุงศิลปวัฒนธรรม จำนวน ๓ หน่วยงาน

(๓) หน่วยงานสนับสนุนการจัดการเรียนการสอน จำแนกได้เป็น ๒ กลุ่ม

(๓.๑) หน่วยงานสนับสนุนที่มีฐานะเทียบเท่าคณะ จำนวน ๔ หน่วยงาน

(๓.๒) หน่วยงานสนับสนุนสังกัดสำนักงานอธิการบดี จำนวน ๑๒ หน่วยงาน

(๔) หน่วยงานเสริมศึกษา จำนวน ๑ หน่วยงาน

“แผนปฏิบัติการประจำปีงบประมาณ” หมายความว่า แผนระยะสั้นที่มีระยะเวลาใน การดำเนินงานภายใน ๑ ปี เป็นแผนที่ถ่ายทอดกลยุทธ์สู่ภาคปฏิบัติ เพื่อให้เกิดการดำเนินงานจริง ตามกลยุทธ์ ประกอบด้วย โครงการหรือกิจกรรมต่างๆ ที่จะต้องดำเนินการในปีนั้นๆ เพื่อให้บรรลุเป้าหมาย ตามแผน ตัวบ่งชี้ความสำเร็จของโครงการหรือกิจกรรม ค่าเป้าหมายของตัวบ่งชี้เหล่านั้น รวมทั้งมีการระบุ

ผู้รับผิดชอบหลักหัวหน้าโครงการ งบประมาณในการดำเนินการ รายละเอียดและทรัพยากรที่ต้องใช้ในการ
ดำเนินโครงการที่ชัดเจน ซึ่งมีรอบการดำเนินงานตั้งแต่ ๑ ตุลาคม พ.ศ. ๒๕๖๑ ถึง ๓๐ กันยายน
พ.ศ. ๒๕๖๒

“คำรับรองการปฏิบัติราชการ” หมายความว่า การแสดงความจำนงของผู้ทำคำรับรองเกี่ยวกับ
การพัฒนาการปฏิบัติราชการและผลการดำเนินการของหน่วยงานที่หน่วยงานต้องการบรรลุผล
โดยมีตัวชี้วัด เป้าหมาย และเกณฑ์การให้คะแนนที่ชัดเจน ระหว่างผู้ทำคำรับรอง คือ หัวหน้าหน่วยงาน
กับผู้รับคำรับรอง คือ ผู้บังคับบัญชาของหัวหน้าส่วนราชการ ภายหลังจากที่แผนยุทธศาสตร์ของหน่วยงาน
ได้ผ่านการพิจารณากลับกรองและได้รับความเห็นชอบจากผู้บังคับบัญชาแล้ว หน่วยงานจะจัดทำคำรับรอง
การปฏิบัติราชการเพื่อแสดงรายละเอียดเกี่ยวกับตัวชี้วัดผลการดำเนินงาน เป้าหมาย และเกณฑ์การให้คะแนน
ซึ่งจะใช้เป็นเกณฑ์ในการประเมินผลการปฏิบัติราชการต่อไป

“คณะกรรมการ” หมายความว่า คณะกรรมการประเมินผลการปฏิบัติราชการตามคำรับรองการ
ปฏิบัติราชการของคณะหรือหน่วยงานหรือมหาวิทยาลัยมหาสารคาม ซึ่งมีมหาวิทยาลัยแต่งตั้งขึ้นมาจากผู้ที่มี
หลักเกณฑ์และคุณสมบัติที่เหมาะสมในการตรวจประเมินผล เพื่อทำหน้าที่ตรวจประเมินผลตัวชี้วัดที่
มหาวิทยาลัยมอบหมาย

“คณะกรรมการกลาง” หมายความว่า คณะกรรมการประเมินผลการปฏิบัติราชการ
ตามคำรับรองการปฏิบัติราชการของคณะหรือหน่วยงานหรือมหาวิทยาลัยมหาสารคาม ซึ่งมีมหาวิทยาลัยแต่งตั้ง
ขึ้นมาจากผู้ที่มีหลักเกณฑ์และคุณสมบัติที่เหมาะสมที่ปฏิบัติหน้าที่ในหน่วยงานเจ้าภาพผู้รับผิดชอบหรือ
ผู้ประสานงานตัวชี้วัดระดับมหาวิทยาลัยหรือผู้ปฏิบัติงาน ซึ่งมีความรู้ความเชี่ยวชาญในการปฏิบัติงาน
ในหน้าที่ที่เกี่ยวข้องกับตัวชี้วัดนั้นๆ

“เอกสารในระบบบริหารยุทธศาสตร์” คือ เอกสารที่คณะ/หน่วยงานนำไปใช้แนบเป็น
เอกสารอ้างอิงจะต้องเกี่ยวข้องกับการประเมินตัวชี้วัดนั้นๆ เท่านั้น ทั้งนี้ คณะกรรมการประเมินฯ
จะไม่พิจารณาเอกสารที่ไม่เกี่ยวข้องกับการประเมินตัวชี้วัดนั้น

ข้อ ๓ วัตถุประสงค์

(๑) เพื่อใช้เป็นแนวทางการดำเนินงานตามคำรับรองการปฏิบัติราชการตามแผนปฏิบัติราชการ
สำหรับคณะ/หน่วยงาน

(๒) เพื่อให้คณะ/หน่วยงานจัดทำคำรับรองการปฏิบัติราชการตามแผนปฏิบัติราชการประจำปีเป็นไป
ในทิศทางเดียวกัน

(๓) เพื่อให้คณะกรรมการตรวจประเมินคำรับรองการปฏิบัติราชการของคณะ/หน่วยงาน
มหาวิทยาลัยมหาสารคาม ใช้เป็นหลักเกณฑ์และแนวทางการตรวจประเมินผลการปฏิบัติราชการประจำปี
ให้กับคณะ/หน่วยงาน

ข้อ ๔ แนวทางการดำเนินงานมีดังนี้

(๑) ให้คณะ/หน่วยงานดำเนินการจัดทำแผนปฏิบัติราชการประจำปี ที่สอดคล้องกับแผนปฏิบัติ
ราชการของมหาวิทยาลัยมหาสารคาม และเป็นไปตามภารกิจของหน่วยงาน

(๒) คณะ/หน่วยงานตามข้อ ๒ จัดทำคำรับรองการปฏิบัติราชการประจำปีกับอธิการบดี
มหาวิทยาลัยมหาสารคาม

(๓) ให้คณะ/หน่วยงานดำเนินงานตามแนวปฏิบัติที่กำหนดในคู่มือการประเมินผลการปฏิบัติราชการ
ตามแผนปฏิบัติราชการประจำปีของมหาวิทยาลัยมหาสารคาม

(๔) การรายงานผลการดำเนินงานตามแผนปฏิบัติราชการประจำปี และคำรับรองการปฏิบัติ
ราชการประจำปี ให้ดำเนินการดังนี้

(๔.๑) ให้คณะ/หน่วยงานรายงานผลการดำเนินงานตามปฏิทินการรายงานผล
การปฏิบัติราชการตามแผนปฏิบัติราชการประจำปีที่มีมหาวิทยาลัยกำหนด และคำรับรองการปฏิบัติราชการ

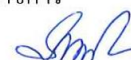

ของคณะ/หน่วยงานให้ครบทุกตัวชี้วัด โดยให้รายงานผลในระบบบริหารยุทธศาสตร์มหาวิทยาลัยมหาสารคาม ทุกเดือน (โดยจะต้องรายงานผลภายใน ๕ วันทำการ หลังจากสิ้นเดือน) ทั้งนี้ หากคณะ/หน่วยงานรายงานผลช้ากว่าวันเวลาตามปฏิทินที่มหาวิทยาลัยกำหนด คณะ/หน่วยงานจะถูกหักคะแนนวันละ ๐.๐๕ คะแนนต่อวัน

(๔.๒) เมื่อสิ้นสุดระยะเวลาในการรายงานผลตามที่กำหนด มหาวิทยาลัยจะปิดระบบบริหารยุทธศาสตร์ ทั้งนี้ กรณีคณะ/หน่วยงานใดรายงานผลการดำเนินงานของหน่วยงานในระบบบริหารยุทธศาสตร์ช้ากว่าระยะเวลาที่มหาวิทยาลัยกำหนด และต้องการรายงานผลการดำเนินงานของหน่วยงานเข้าระบบฯ เพื่อมิให้หน่วยงานถูกหักคะแนนจากการรายงานผลช้าไปมากกว่าช่วงวันเวลาดังกล่าว ให้จัดทำหนังสือเพื่อขออนุมัติต่ออธิการบดี หรือรองอธิการบดี หรือผู้ช่วยอธิการบดีที่กำกับดูแล หรือผู้ที่ได้รับมอบหมายหรือมอบอำนาจ เพื่อให้อนุมัติเปิดระบบบริหารยุทธศาสตร์ให้กับคณะ/หน่วยงานที่รายงานผลการดำเนินงานช้าในรอบเดือนนั้น

(๔.๓) หน่วยงานเจ้าภาพผู้รับผิดชอบหรือผู้ประสานงานตัวชี้วัดระดับมหาวิทยาลัย ต้องดำเนินการ ดังนี้

(๔.๓.๑) รายงานผลการดำเนินงานตัวชี้วัดที่รับผิดชอบในระดับมหาวิทยาลัยในระบบบริหารยุทธศาสตร์ทุกเดือน ตามปฏิทินที่มหาวิทยาลัยกำหนด (โดยจะต้องรายงานผลการดำเนินงานภายใน ๒ วันทำการ นับจากวันสุดท้ายที่คณะ/หน่วยงานรายงานผลการดำเนินงาน) หากหน่วยงานเจ้าภาพผู้รับผิดชอบหรือผู้ประสานงานตัวชี้วัดไม่รายงานผลการดำเนินงานตัวชี้วัดระดับมหาวิทยาลัยตามระยะเวลาที่มหาวิทยาลัยกำหนด หน่วยงานเจ้าภาพผู้รับผิดชอบตัวชี้วัดจะถูกหักคะแนนในเกณฑ์การประเมินตัวชี้วัดนั้นๆ ของหน่วยงาน

(๔.๓.๒) ส่งรายงานสรุปข้อมูลตัวชี้วัดที่รับผิดชอบระดับมหาวิทยาลัยตามแบบฟอร์มที่มหาวิทยาลัยกำหนดต่ออธิการบดี (ผ่านกองแผนงาน) ภายใน ๑๕ วัน หลังสิ้นสุดปีงบประมาณ หากหน่วยงานเจ้าภาพผู้รับผิดชอบหรือผู้ประสานงานตัวชี้วัด ไม่รายงานผลการดำเนินงานตัวชี้วัดระดับมหาวิทยาลัยตามระยะเวลาที่มหาวิทยาลัยกำหนด หน่วยงานเจ้าภาพผู้รับผิดชอบตัวชี้วัดจะถูกหักคะแนนในเกณฑ์การประเมินตัวชี้วัดนั้นๆ ของหน่วยงาน

(๔.๔) การรายงานผลการดำเนินงาน รอบ ๑๒ เดือน ให้คณะ/หน่วยงานรายงานผลการดำเนินงาน พร้อมแนบหลักฐานอ้างอิงในระบบบริหารยุทธศาสตร์ให้ครบถ้วนสมบูรณ์ตามเกณฑ์การประเมิน และจัดส่งรายงานผลการปฏิบัติราชการที่เป็นรูปเล่มตามเกณฑ์และรูปแบบที่มหาวิทยาลัยกำหนด ซึ่งหากคณะ/หน่วยงานรายงานผลช้ากว่ากำหนดหน่วยงานจะถูกหักคะแนนวันละ ๐.๐๕ คะแนนต่อวัน

(๔.๕) กรณีที่พบว่า ตัวชี้วัดของคณะ/หน่วยงานใดไม่มีการเขียนรายงานผลการประเมินตนเอง (SAR) ตามองค์ประกอบและหัวข้อที่กำหนด ทั้งในการรายงานผลในระดับตัวชี้วัดมหาวิทยาลัย และตัวชี้วัดระดับคณะ/หน่วยงาน จะถูกหักคะแนนตัวชี้วัดนั้นให้เหลือกึ่งหนึ่งของคะแนนที่ได้ในตัวชี้วัดนั้นหลังสิ้นสุดการประเมินจากคณะกรรมการ เช่น ถ้าตัวชี้วัดนี้ประเมินได้ ๔.๐๐ คะแนน ก็จะได้เพียง ๒.๐๐ คะแนน โดยหัวข้อที่จะต้องเขียนรายงานผล ประกอบด้วย

(๔.๕.๑) ข้อมูลผลการดำเนินงาน คณะ/หน่วยงานต้องเขียนอธิบายถึงผลการดำเนินงานที่ได้

(๔.๕.๒) คำชี้แจงการปฏิบัติงาน/มาตรการที่ได้ดำเนินการ คณะ/หน่วยงานต้องเขียนอธิบายถึงวิธีการทำงานให้ได้มาซึ่งผลการดำเนินงานที่เป็นขั้นเป็นตอน และมีมาตรการใดมาสนับสนุนการดำเนินงานให้สำเร็จได้

(๔.๕.๓) ปัจจัยสนับสนุนต่อการดำเนินงาน คณะ/หน่วยงานต้องเขียนอธิบายถึงปัจจัยที่สนับสนุนและส่งเสริมให้ผลการดำเนินงานประสบผลสำเร็จ ถ้าไม่มีให้คณะ/หน่วยงานระบุ “ไม่มี”

(๔.๕.๔) อุปสรรคต่อการดำเนินงาน คณะ/หน่วยงานต้องเขียนอธิบายถึงปัญหาและอุปสรรคที่ส่งผลให้การดำเนินงานไม่ประสบผลสำเร็จ ถ้าไม่มี ให้คณะ/หน่วยงานระบุ “ไม่มี”

-๔-

(๔.๕.๕) แนวทางแก้ไข เมื่อเกิดปัญหา/อุปสรรคในการดำเนินงาน คณะ/หน่วยงาน
มีวิธีการแก้ไขปัญหาอย่างไร ถ้าไม่มี ให้คณะหน่วยงานระบุ “ไม่มี”

(๕) การบันทึกเอกสารหรือหลักฐานอ้างอิงประกอบผลการดำเนินงานแต่ละตัวชี้วัด
ในระบบบริหารยุทธศาสตร์ คณะ/หน่วยงานหรือผู้รับผิดชอบสามารถบันทึกหลักฐานอ้างอิงผลการดำเนินงาน
ได้ตลอดปีงบประมาณ และมหาวิทยาลัยจะปิดระบบบริหารยุทธศาสตร์ไม่ให้ทุกหน่วยงานสามารถดำเนินการ
ใดๆ ได้อีก หลังสิ้นสุดปีงบประมาณ (ณ ๓๐ กันยายน ๒๕๖๒) เพื่อให้คณะกรรมการประเมินผลการปฏิบัติ
ราชการฯ ได้เริ่มดำเนินการประเมินผลการดำเนินงานตามที่คณะ/หน่วยงานทำการประเมินตนเองไว้ในระบบ
บริหารยุทธศาสตร์ และทุกคณะ/หน่วยงานจะต้องจัดส่งรายงานผลการประเมินตนเอง รอบ ๑๒ เดือน
ที่เป็นรูปเล่มต่อกองแผนงานภายในวันที่ ๑๑ ตุลาคม ๒๕๖๒

ทั้งนี้ ในส่วนของเอกสารหลักฐานอ้างอิงประกอบผลการดำเนินงานตัวชี้วัด ให้มีแนวทางในการ
บันทึกหลักฐานอ้างอิง ดังนี้

(๕.๑) เอกสารหลักฐานตัวชี้วัดที่เป็นรูปเล่มหรือมีจำนวนหน้าหรือปริมาณตั้งแต่ ๑๐๐
หน้าขึ้นไป ให้หน่วยงานบันทึกเฉพาะส่วนที่มีเนื้อหาเรื่องนั้นๆ หรือส่วนที่เป็นสาระสำคัญของเอกสาร
โดยอาจมีองค์ประกอบ เช่น ปก คำนำ สารบัญ และส่วนที่เป็นเนื้อหาที่จะใช้เป็นส่วนในการพิจารณา
ประกอบกับเกณฑ์ประเมินตัวชี้วัด แต่ทั้งนี้ คณะ/หน่วยงานจะต้องจัดเตรียมเอกสารชุดเต็มไว้สำหรับ
คณะกรรมการ ในกรณีที่คณะกรรมการประเมินฯ อาจจะขอพิจารณาเพิ่มเติมจากส่วนที่ได้บันทึกหลักฐานไว้

(๕.๒) เอกสารหลักฐานตัวชี้วัดที่มีลักษณะเป็นความลับหรือปกปิด หรือมีผลกระทบ
เสียหายต่อองค์กร หรือบุคคล ซึ่งไม่สามารถเปิดเผยได้ ห้ามหน่วยงานนำไปบันทึกในระบบฯ แต่ให้คณะ/
หน่วยงานระบุเป็นข้อความไว้ในระบบฯ เพื่อให้คณะกรรมการทราบ และให้ไปตรวจสอบเอกสาร
ที่ได้รับอนุญาตให้เผยแพร่ หรือการสัมภาษณ์เพิ่มเติมที่คณะ/หน่วยงาน

(๕.๓) ลักษณะของการแนบเอกสาร/หลักฐาน ที่จะไม่มีการได้รับคะแนน อาทิเช่น

(๑) การไม่แนบเอกสารประกอบการประเมินใดๆ

(๒) การแนบเอกสารที่ไม่เกี่ยวข้องกับเรื่อง/ประเด็นที่ประเมิน เช่น ประเมิน
เกี่ยวกับนิสิต แต่แนบเอกสารที่เป็นข้อมูลเกี่ยวกับอาจารย์ หรือประเด็นการประเมินเกี่ยวกับโครงการวิจัย
แต่แนบเอกสารเกี่ยวกับโครงการบริการวิชาการ หรือระบุชื่อโครงการหนึ่งแต่แนบเอกสารเป็นอีกโครงการ
เป็นต้น ทั้งนี้ เมื่อคณะกรรมการประเมินผลตรวจสอบประเมินเบื้องต้นผ่านระบบบริหารยุทธศาสตร์แล้วพบว่า
เอกสารไม่ตรงหรือไม่สอดคล้องกับเกณฑ์การประเมิน อาจจะมีข้อเสนอแนะให้จัดเตรียมเอกสารไว้สำหรับ
ตรวจสอบประเมิน ณ คณะ/หน่วยงานได้

(๓) การแนบเอกสารที่มีแต่ปก และไม่มีรายละเอียดที่เกี่ยวข้อง เช่น คำนำ
หรือสารบัญ และโดยเฉพาะเอกสารส่วนที่เป็นเนื้อหาที่เกี่ยวข้องกับเรื่อง/ประเด็นที่ประเมิน

(๔) กรณีที่เป็นการแนบเอกสารทั้งเล่ม ให้ระบุว่าส่วนที่เกี่ยวข้องกับเกณฑ์
ประเมินว่าอยู่หน้าใด ย่อหน้าที่เท่าใด บรรทัดที่เท่าใด หรือระหว่างหน้าใดถึงหน้าใด เป็นต้น

(๖) การประเมินผลการดำเนินงานตามคำรับรองการปฏิบัติราชการประจำปี คณะ/
หน่วยงาน มีแนวทางดำเนินการดังนี้

(๖.๑) การแต่งตั้งคณะกรรมการ

เมื่อสิ้นสุดปีงบประมาณ มหาวิทยาลัยแต่งตั้งคณะกรรมการเพื่อทำหน้าที่ตรวจ
ประเมินผลการปฏิบัติราชการตามคำรับรองการปฏิบัติราชการที่คณะ/หน่วยงานได้ทำข้อตกลงไว้กับอธิการบดี
โดยมหาวิทยาลัยจะพิจารณาเลือกคณะกรรมการประเมินฯ จากผู้ที่ผ่านหลักสูตรการอบรมผู้ประเมินประกัน
คุณภาพการศึกษา และ/หรือผู้ปฏิบัติงานที่มีความเชี่ยวชาญหรือผู้รับผิดชอบในการดำเนินงานในการกิจหรือ
เรื่องนั้นๆ เป็นคณะกรรมการตรวจประเมิน และ/หรือจากผู้ที่มีคุณสมบัติตามประกาศมหาวิทยาลัย
มหาสารคาม เรื่อง หลักเกณฑ์และอัตราค่าตอบแทนคณะกรรมการประเมินคำรับรองการปฏิบัติราชการ
คณะหรือหน่วยงานของมหาวิทยาลัยมหาสารคาม พ.ศ. ๒๕๕๔ ลงวันที่ ๒๑ กันยายน ๒๕๕๔ ข้อ (๖) เพื่อทำ
หน้าที่ตรวจประเมินผลตัวชี้วัดที่มหาวิทยาลัยมอบหมาย



-๕-

(๖.๒) การตรวจประเมิน

(๖.๒.๑) การตรวจประเมินผลการปฏิบัติราชการตามคำรับรองการปฏิบัติราชการ ประจำปี ให้คณะ/หน่วยงานดำเนินการประเมินผลการปฏิบัติราชการตามคำรับรองการปฏิบัติราชการ ประจำปี ให้แล้วเสร็จภายใน เดือนธันวาคม ๒๕๖๒ หลังจากสิ้นสุดปีงบประมาณ

(๖.๒.๒) คณะกรรมการจะตรวจเอกสารหลักฐานอ้างอิงจากระบบบริหาร ยุทธศาสตร์เบื้องต้น ซึ่งถ้าการพิจารณาผลการดำเนินงานตัวชี้วัดดังกล่าวไม่ปรากฏหลักฐานอ้างอิง ในระบบบริหารยุทธศาสตร์ คณะกรรมการตรวจประเมินจะให้คะแนนผลการดำเนินงานตัวชี้วัดนั้น เป็น ๐ (ศูนย์) คะแนน และไม่มีสิทธิ์ที่จะขออุทธรณ์เพื่อขอปรับคะแนนเพิ่มเติมในประเด็นดังกล่าว

(๖.๒.๓) หลังจากคณะกรรมการตรวจประเมินลงตรวจเยี่ยมคณะ/หน่วยงาน จะไม่ให้ส่งเอกสารหลักฐานอุทธรณ์เพิ่มเติม ยกเว้น กรณีคณะกรรมการประเมินมีการตรวจประเมินผิดพลาด หรือคลาดเคลื่อน คณะ/หน่วยงานสามารถยื่นขออุทธรณ์เกี่ยวกับผลการประเมินต่อมหาวิทยาลัยได้

(๖.๒.๔) การอุทธรณ์ผลการตรวจประเมินของคณะกรรมการกลาง คณะ/ หน่วยงานสามารถอุทธรณ์ผลการตรวจประเมินได้ภายใน ๕ วันทำการ นับจากจากคณะกรรมการตรวจ ประเมินลงตรวจเยี่ยมคณะ/หน่วยงาน

(๗) เมื่อมหาวิทยาลัยหรือคณะกรรมการตรวจประเมินไปตรวจประเมินหรือตรวจสอบ แล้ว พบว่า คณะ/หน่วยงานมีการบันทึกตัวชี้วัดไม่ตรงกับคำรับรองการปฏิบัติราชการที่ลงนามกับอธิการบดี มหาวิทยาลัยจะขอตัดสิทธิ์การได้คะแนนตัวชี้วัดนั้น โดยตัวชี้วัดนั้นจะมีค่าคะแนนเท่ากับ ๐ (ศูนย์)

ข้อ ๕ การจัดสรรสิ่งจูงใจ

(๕.๑) ให้หน่วยงานหรือผู้ที่รับผิดชอบดำเนินงานจัดทำคำรับรองการปฏิบัติราชการจัดทำ รายละเอียด และนำเสนอต่อที่ประชุมคณะกรรมการบริหารมหาวิทยาลัยเพื่อพิจารณาเห็นชอบการกำหนด สิ่งจูงใจสำหรับคณะ/หน่วยงานประจำปีงบประมาณนั้น ๆ

(๕.๒) การจัดสรรสิ่งจูงใจในปีงบประมาณ พ.ศ. ๒๕๖๒ จะพิจารณา ดังนี้

(๕.๒.๑) ให้รางวัลคณะ/หน่วยงานที่มีผลการดำเนินงานในภาพรวมเฉพาะลำดับที่ ๑ โดยแบ่ง ตามกลุ่ม

(๕.๒.๒) ให้รางวัลคณะ/หน่วยงานที่มีผลการดำเนินงานในประเด็นด้านหลักสูตรด้านการวิจัย และด้านการเพิ่มรายได้ลดรายจ่าย

ข้อ ๖ ในกรณีที่มีปัญหา หรือการดำเนินการใด ๆ ที่นอกเหนือจากที่ได้กำหนดไว้ในประกาศนี้ ให้เสนออธิการบดีเพื่อพิจารณาวินิจฉัยชี้ขาด

ทั้งนี้ ให้ถือปฏิบัติตั้งแต่วันถัดจากวันประกาศเป็นต้นไป

ประกาศ ณ วันที่ ๑๑ เมษายน พ.ศ. ๒๕๖๒

(รองศาสตราจารย์เทียนศักดิ์ เมฆพรรณโอภาส)
รักษาราชการแทนอธิการบดีมหาวิทยาลัยมหาสารคาม

ภาคผนวก ง

ประกาศมหาวิทยาลัยมหาสารคาม

เรื่อง คະแนนผลการประเมินตามคำรับรองการปฏิบัติราชการ

ประจำปีงบประมาณ พ.ศ. 2562

คณะ/หน่วยงานมหาวิทยาลัยมหาสารคาม



ประกาศมหาวิทยาลัยมหาสารคาม
เรื่อง ผลการประเมินการปฏิบัติราชการตามคำรับรองการปฏิบัติราชการประจำปีงบประมาณ พ.ศ. ๒๕๖๒
ของคณะ/หน่วยงาน มหาวิทยาลัยมหาสารคาม

ด้วยมหาวิทยาลัยมหาสารคามได้กำหนดให้คณะ/หน่วยงานจัดทำคำรับรองการปฏิบัติราชการประจำปีงบประมาณ พ.ศ. ๒๕๖๒ และได้มีการตรวจประเมินผลการปฏิบัติราชการเสร็จเรียบร้อยแล้ว ดังนั้น เพื่อเป็นการเผยแพร่ผลการดำเนินงานของคณะ/หน่วยงานให้กับบุคลากรในมหาวิทยาลัยและผู้เกี่ยวข้องได้ทราบ มหาวิทยาลัยจึงขอประกาศผลการประเมินการปฏิบัติราชการตามคำรับรองการปฏิบัติราชการประจำปีงบประมาณ พ.ศ. ๒๕๖๒ ของคณะ/หน่วยงาน มหาวิทยาลัยมหาสารคาม ดังนี้

๑. หน่วยงานจัดการเรียนการสอน

๑.๑ กลุ่มมนุษยศาสตร์และสังคมศาสตร์

๑) คณะมนุษยศาสตร์และสังคมศาสตร์	คะแนน	๔.๗๖๓๘	ระดับดีมาก
๒) คณะการท่องเที่ยวและการโรงแรม	คะแนน	๔.๖๓๒๙	ระดับดีมาก
๓) วิทยาลัยการเมืองการปกครอง	คะแนน	๔.๔๙๙๒	ระดับดีมาก
๔) คณะศึกษาศาสตร์	คะแนน	๔.๓๖๖๐	ระดับดีมาก
๕) คณะศิลปกรรมศาสตร์	คะแนน	๔.๒๙๒๑	ระดับดีมาก
๖) คณะวัฒนธรรมศาสตร์	คะแนน	๔.๑๙๒๑	ระดับดีมาก
๗) คณะการบัญชีและการจัดการ	คะแนน	๓.๘๑๕๙	ระดับดี
๘) คณะนิติศาสตร์	คะแนน	๓.๐๖๕๘	ระดับดี
๙) วิทยาลัยดุริยางคศิลป์	คะแนน	๒.๑๓๗๒	ระดับพอใช้

๑.๒ กลุ่มวิทยาศาสตร์และเทคโนโลยี

๑) คณะเทคโนโลยี	คะแนน	๔.๗๗๘๙	ระดับดีมาก
๒) คณะวิศวกรรมศาสตร์	คะแนน	๔.๗๔๙๙	ระดับดีมาก
๓) คณะสถาปัตยกรรมศาสตร์ ผังเมืองและนฤมิตศิลป์	คะแนน	๔.๖๙๘๓	ระดับดีมาก
๔) คณะวิทยาศาสตร์	คะแนน	๔.๖๖๙๗	ระดับดีมาก
๕) คณะวิทยาการสารสนเทศ	คะแนน	๔.๕๕๖๗	ระดับดีมาก
๖) สถาบันวิจัยวลัยรุกขเวช	คะแนน	๔.๒๒๕๙	ระดับดีมาก
๗) คณะสิ่งแวดล้อมและทรัพยากรศาสตร์	คะแนน	๓.๙๕๐๒	ระดับดี

๑.๓ กลุ่มวิทยาศาสตร์สุขภาพ

๑) คณะแพทยศาสตร์	คะแนน	๔.๗๔๒๓	ระดับดีมาก
๒) คณะเภสัชศาสตร์	คะแนน	๔.๖๗๓๓	ระดับดีมาก
๓) คณะสัตวแพทยศาสตร์	คะแนน	๔.๔๗๓๖	ระดับดีมาก
๔) คณะพยาบาลศาสตร์	คะแนน	๔.๓๕๗๓	ระดับดีมาก
๕) คณะสาธารณสุขศาสตร์	คะแนน	๓.๗๖๒๙	ระดับดี

- ๒ -

๒. หน่วยงานจัดการเรียนการสอน (ระดับชั้นพื้นฐาน)			
๑) โรงเรียนสาธิตมหาวิทยาลัยมหาสารคาม (ฝ่ายมัธยม)	คะแนน	๔.๔๗๔๗	ระดับดีมาก
๒) โรงเรียนสาธิตมหาวิทยาลัยมหาสารคาม (ฝ่ายประถม)	คะแนน	๔.๓๖๖๖	ระดับดีมาก
๓. หน่วยงานวิจัย-บริการวิชาการ-ทำนุบำรุงศิลปะและวัฒนธรรม			
๑) สถาบันวิจัยศิลปะและวัฒนธรรมอีสาน	คะแนน	๕.๐๐๐๐	ระดับดีเลิศ
๒) สำนักบริการวิชาการ	คะแนน	๔.๗๔๖๕	ระดับดีมาก
๓) ศูนย์วิจัยและการศึกษาบรรพชีวินวิทยา	คะแนน	๔.๕๘๖๗	ระดับดีมาก
๔. หน่วยงานสนับสนุนการจัดการเรียนการสอน			
๔.๑ หน่วยงานสนับสนุนการจัดการเรียนการสอน (เทียบเท่าคณะ)			
๑) สำนักศึกษาทั่วไป	คะแนน	๕.๐๐๐๐	ระดับดีเลิศ
๒) สำนักคอมพิวเตอร์	คะแนน	๔.๙๖๐๐	ระดับดีมาก
๓) สำนักวิทยบริการ	คะแนน	๔.๙๕๐๐	ระดับดีมาก
๔) บัณฑิตวิทยาลัย	คะแนน	๔.๖๙๕๐	ระดับดีมาก
๔.๒ หน่วยงานสนับสนุนการจัดการเรียนการสอน (สังกัดสำนักงานอธิการบดี)			
๑) กองประชาสัมพันธ์และกิจการต่างประเทศ	คะแนน	๕.๐๐๐๐	ระดับดีเลิศ
๒) ศูนย์พัฒนาและประกันคุณภาพการศึกษา	คะแนน	๕.๐๐๐๐	ระดับดีเลิศ
๓) กองทะเบียนและประมวลผล	คะแนน	๕.๐๐๐๐	ระดับดีเลิศ
๔) กองกิจการนิสิต	คะแนน	๔.๘๔๗๒	ระดับดีมาก
๕) กองอาคารสถานที่	คะแนน	๔.๘๓๗๕	ระดับดีมาก
๖) กองส่งเสริมการวิจัยและบริการวิชาการ	คะแนน	๔.๗๔๘๗	ระดับดีมาก
๗) สำนักตรวจสอบภายใน	คะแนน	๔.๗๑๒๖	ระดับดีมาก
๘) กองการเจ้าหน้าที่	คะแนน	๔.๗๐๙๐	ระดับดีมาก
๙) กองแผนงาน	คะแนน	๔.๗๐๑๖	ระดับดีมาก
๑๐) กองกลาง	คะแนน	๔.๖๕๐๐	ระดับดีมาก
๑๑) กองบริการการศึกษา	คะแนน	๔.๕๒๕๐	ระดับดีมาก
๑๒) กองคลังและพัสดุ	คะแนน	๔.๓๗๐๙	ระดับดีมาก
๕. หน่วยงานเสริมศึกษา			
๑) ศูนย์หนังสือมหาวิทยาลัยมหาสารคาม	คะแนน	๓.๙๓๙๙	ระดับดี

จึงประกาศมาให้ทราบโดยทั่วกัน

ประกาศ ณ วันที่ ๑๐ มีนาคม พ.ศ. ๒๕๖๓



(รองศาสตราจารย์ประยูรศักดิ์ ศรีวิไล)
อธิการบดีมหาวิทยาลัยมหาสารคาม

รายงานสรุปผลแผนพัฒนาการศึกษา ฉบับที่ 12 (พ.ศ. 2560 – 2564)
ฉบับปรับปรุงกันยายน 2561
และแผนปฏิบัติราชการประจำปีงบประมาณ พ.ศ. 2562
มหาวิทยาลัยมหาสารคาม

ที่ปรึกษา

รองศาสตราจารย์ ดร.ประยุทธ์ ศรีวิไล
รองศาสตราจารย์ ดร.อรรวิชัย กุมพล
นางสิริพร ศิระบุชา

อธิการบดีมหาวิทยาลัยมหาสารคาม
ผู้ช่วยอธิการบดีฝ่ายนโยบายและแผน
ผู้อำนวยการกองแผนงาน

ผู้เขียน/เรียบเรียง/รูปเล่ม

นางแจ่มจันทร์ หลูปริชาเศรษฐ

นักวิเคราะห์นโยบายและแผน ชำนาญการ

ออกแบบปก

นายณัฐวุฒิ สุทธิพันธ์

นักวิเคราะห์นโยบายและแผน ปฏิบัติการ

ปีที่พิมพ์

เมษายน 2563

เผยแพร่ที่ : www.plan.msu.ac.th

กองแผนงาน มหาวิทยาลัยมหาสารคาม