

การวิเคราะห์ปัญหาและผลกระทบจากแนวโน้มนิสิตลดลง
ปีการศึกษา 2558-2562

โดย

สิริมา ศรีสุภาพ

แจ่มจันทร์ หล่อปรีชาเศรษฐ

วาสนา อุทัยแสง

ไกรสร อุทัยแสง

กลุ่มงานกลยุทธ์สถาบัน กองแผนงาน มหาวิทยาลัยมหาสารคาม
กันยายน 2563

คำนำ

การจัดทำรายงานการวิเคราะห์ปัญหาและผลกระทบจากแนวโน้มนิสิตลดลง ปีการศึกษา 2558–2562 เล่มนี้ มีวัตถุประสงค์เพื่อใช้เป็นข้อมูลสารสนเทศในด้านจำนวนนิสิต การประเมินผล แผนการรับนิสิต และใช้เป็นข้อมูลประกอบในการตัดสินใจเพื่อกำหนดทิศทางนโยบาย การบริหาร และพัฒนามหาวิทยาลัยมหาสารคาม สำหรับบุคลากรที่ปฏิบัติงานเกี่ยวกับการประเมินผลหรือผู้รับมอบหมายหรือรับทำหน้าที่ปฏิบัติงานแทน รวมทั้งก่อให้เกิดเป็นมาตรฐานการทำงานที่ดีและส่งผลต่อความสำเร็จตามเป้าหมายยุทธศาสตร์ของหน่วยงานที่วางไว้

ขอขอบพระคุณ รองศาสตราจารย์อริวิชญ์ กุมพล ผู้ช่วยอธิการบดีฝ่ายนโยบายและแผน นางสิริพร ศิระบุชา ผู้อำนวยการสำนักงานอธิการบดี รักษาราชการแทนผู้อำนวยการกองแผนงาน ผู้เป็นที่ปรึกษาในการจัดทำรายงานการวิเคราะห์ฯ รวมทั้งผู้ร่วมงานในกองแผนงานที่ให้ความช่วยเหลือ สนับสนุนด้วยดีตลอดมา

ผู้วิเคราะห์หวังเป็นอย่างยิ่งว่า รายงานการวิเคราะห์ฯ ดังกล่าวนี้ จะเป็นประโยชน์ต่อหน่วยงานและผู้ที่เกี่ยวข้องในการนำไปใช้เป็นแหล่งข้อมูลในการศึกษาและปฏิบัติงาน หากมีข้อผิดพลาดประการใด ผู้วิเคราะห์ยินดีน้อมรับไว้ด้วยความเต็มใจเพื่อการปรับปรุงแก้ไขให้มีความสมบูรณ์ยิ่งขึ้นต่อไป

กลุ่มงานกลยุทธ์สถาบัน
กองแผนงาน มหาวิทยาลัยมหาสารคาม
กันยายน 2563

สารบัญ

| บทที่ | | หน้า |
|-------|---|------|
| 1 | บทนำ | 1 |
| | ความเป็นมาและเหตุผลความจำเป็นของการวิเคราะห์ | 1 |
| | วัตถุประสงค์ในการวิเคราะห์ | 2 |
| | ขอบเขตของการวิเคราะห์ | 2 |
| | ประโยชน์การวิเคราะห์ต่อการพัฒนางานในหน้าที่ | 2 |
| | นิยามศัพท์เฉพาะ | 2 |
| 2 | แนวคิด ทฤษฎี และงานวิเคราะห์/วิจัยที่เกี่ยวข้อง | 4 |
| | แนวคิดและทฤษฎีที่เกี่ยวข้อง | 4 |
| | งานวิเคราะห์/งานวิจัยที่เกี่ยวข้อง | 11 |
| 3 | วิธีการวิเคราะห์ | 16 |
| | แหล่งข้อมูล | 16 |
| | การเก็บรวบรวมข้อมูล | 16 |
| | สถิติที่ใช้ในการวิเคราะห์ | 17 |
| | วิธีการวิเคราะห์ข้อมูลและการนำเสนอ | 17 |
| 4 | ผลการวิเคราะห์ | 18 |
| | ลำดับขั้นตอนในการเสนอผลการวิเคราะห์ | 18 |
| | ผลการวิเคราะห์ | 18 |
| 5 | สรุปผลและข้อเสนอ | 86 |
| | สรุปผล | 86 |
| | ข้อเสนอ | 105 |
| | บรรณานุกรม | 107 |

| บทที่ | หน้า |
|--|------|
| ภาคผนวก | 110 |
| ภาคผนวก ก แบบฟอร์มสำรวจแผน-ผล การรับนิสิตใหม่ มหาวิทยาลัยมหาสารคาม ปีการศึกษา 2558-2562 | 111 |
| ภาคผนวก ข แบบฟอร์มสำรวจรายรับจริง มหาวิทยาลัยมหาสารคาม ปีงบประมาณ พ.ศ. 2558 - 2562 | 113 |
| ภาคผนวก ค หนังสือขอความอนุเคราะห์ข้อมูล | 115 |
| ประวัติผู้วิเคราะห์ | 118 |

บัญชีตาราง

| ตาราง | | หน้า |
|-------|---|------|
| 1 | จำนวนและร้อยละของนิสิตใหม่มหาวิทยาลัยมหาสารคาม ภาพรวม จำแนกตามปีการศึกษา | 18 |
| 2 | จำนวนและร้อยละของนิสิตใหม่มหาวิทยาลัยมหาสารคาม กลุ่มมนุษยศาสตร์และ สังคมศาสตร์ จำแนกตามปีการศึกษา | 19 |
| 3 | จำนวนและร้อยละของนิสิตใหม่มหาวิทยาลัยมหาสารคาม กลุ่มวิทยาศาสตร์และ เทคโนโลยี จำแนกตามปีการศึกษา | 20 |
| 4 | จำนวนและร้อยละของนิสิตใหม่มหาวิทยาลัยมหาสารคาม กลุ่มวิทยาศาสตร์สุขภาพ จำแนกตามปีการศึกษา | 21 |
| 5 | จำนวนและร้อยละของนิสิตใหม่มหาวิทยาลัยมหาสารคาม จำแนกตามคณะ | 23 |
| 6 | จำนวนและร้อยละของนิสิตใหม่มหาวิทยาลัยมหาสารคาม คณะมนุษยศาสตร์และ สังคมศาสตร์ จำแนกตามปีการศึกษา | 25 |
| 7 | จำนวนและร้อยละของนิสิตใหม่มหาวิทยาลัยมหาสารคาม คณะมนุษยศาสตร์และ สังคมศาสตร์ ปีการศึกษา 2558 – 2562 จำแนกตามหลักสูตร | 26 |
| 8 | จำนวนและร้อยละของนิสิตใหม่มหาวิทยาลัยมหาสารคาม คณะศึกษาศาสตร์ จำแนกตามปีการศึกษา | 28 |
| 9 | จำนวนและร้อยละของนิสิตใหม่มหาวิทยาลัยมหาสารคาม คณะศึกษาศาสตร์ ปีการศึกษา 2558 – 2562 จำแนกตามหลักสูตร | 29 |
| 10 | จำนวนและร้อยละของนิสิตใหม่มหาวิทยาลัยมหาสารคาม คณะการบัญชีและ การจัดการ จำแนกตามปีการศึกษา | 31 |
| 11 | จำนวนและร้อยละของนิสิตใหม่มหาวิทยาลัยมหาสารคาม คณะการบัญชีและ การจัดการ ปีการศึกษา 2558 – 2562 จำแนกตามหลักสูตร | 32 |
| 12 | จำนวนและร้อยละของนิสิตใหม่มหาวิทยาลัยมหาสารคาม คณะศิลปกรรมศาสตร์ จำแนกตามปีการศึกษา | 34 |
| 13 | จำนวนและร้อยละของนิสิตใหม่มหาวิทยาลัยมหาสารคาม คณะศิลปกรรมศาสตร์ ปีการศึกษา 2558 – 2562 จำแนกตามหลักสูตร | 35 |
| 14 | จำนวนและร้อยละของนิสิตใหม่มหาวิทยาลัยมหาสารคาม คณะการท่องเที่ยวและ การโรงแรม จำแนกตามปีการศึกษา | 36 |
| 15 | จำนวนและร้อยละของนิสิตใหม่มหาวิทยาลัยมหาสารคาม คณะการท่องเที่ยวและ การโรงแรม ปีการศึกษา 2558 – 2562 จำแนกตามหลักสูตร | 37 |
| 16 | จำนวนและร้อยละของนิสิตใหม่มหาวิทยาลัยมหาสารคาม วิทยาลัยการเมือง การปกครอง จำแนกตามปีการศึกษา | 39 |
| 17 | จำนวนและร้อยละของนิสิตใหม่มหาวิทยาลัยมหาสารคาม วิทยาลัยการเมือง การปกครอง ปีการศึกษา 2558 – 2562 จำแนกตามหลักสูตร | 40 |

บัญชีตาราง

| ตาราง | | หน้า |
|-------|---|------|
| 18 | จำนวนและร้อยละของนิสิตใหม่มหาวิทยาลัยมหาสารคาม คณะวัฒนธรรมศาสตร์ จำแนกตามปีการศึกษา | 41 |
| 19 | จำนวนและร้อยละของนิสิตใหม่มหาวิทยาลัยมหาสารคาม คณะวัฒนธรรมศาสตร์ ปีการศึกษา 2558 – 2562 จำแนกตามหลักสูตร | 43 |
| 20 | จำนวนและร้อยละของนิสิตใหม่มหาวิทยาลัยมหาสารคาม วิทยาลัยดุริยางคศิลป์ จำแนกตามปีการศึกษา | 44 |
| 21 | จำนวนและร้อยละของนิสิตใหม่มหาวิทยาลัยมหาสารคาม วิทยาลัยดุริยางคศิลป์ ปีการศึกษา 2558 – 2562 จำแนกตามหลักสูตร | 45 |
| 22 | จำนวนและร้อยละของนิสิตใหม่มหาวิทยาลัยมหาสารคาม คณะนิติศาสตร์ จำแนกตามปีการศึกษา | 46 |
| 23 | จำนวนและร้อยละของนิสิตใหม่มหาวิทยาลัยมหาสารคาม คณะนิติศาสตร์ ปีการศึกษา 2558 – 2562 จำแนกตามหลักสูตร | 47 |
| 24 | จำนวนและร้อยละของนิสิตใหม่มหาวิทยาลัยมหาสารคาม คณะวิทยาศาสตร์ จำแนกตามปีการศึกษา | 48 |
| 25 | จำนวนและร้อยละของนิสิตใหม่มหาวิทยาลัยมหาสารคาม คณะวิทยาศาสตร์ ปีการศึกษา 2558 – 2562 จำแนกตามหลักสูตร | 49 |
| 26 | จำนวนและร้อยละของนิสิตใหม่มหาวิทยาลัยมหาสารคาม คณะเทคโนโลยี จำแนกตามปีการศึกษา | 50 |
| 27 | จำนวนและร้อยละของนิสิตใหม่มหาวิทยาลัยมหาสารคาม คณะเทคโนโลยี ปีการศึกษา 2558 – 2562 จำแนกตามหลักสูตร | 52 |
| 28 | จำนวนและร้อยละของนิสิตใหม่มหาวิทยาลัยมหาสารคาม คณะสถาปัตยกรรมศาสตร์ ผังเมือง และนฤมิตศิลป์ จำแนกตามปีการศึกษา | 53 |
| 29 | จำนวนและร้อยละของนิสิตใหม่มหาวิทยาลัยมหาสารคาม คณะสถาปัตยกรรมศาสตร์ ผังเมือง และนฤมิตศิลป์ ปีการศึกษา 2558 – 2562 จำแนกตามหลักสูตร | 55 |
| 30 | จำนวนและร้อยละของนิสิตใหม่มหาวิทยาลัยมหาสารคาม คณะวิศวกรรมศาสตร์ จำแนกตามปีการศึกษา | 56 |
| 31 | จำนวนและร้อยละของนิสิตใหม่มหาวิทยาลัยมหาสารคาม คณะวิศวกรรมศาสตร์ ปีการศึกษา 2558 – 2562 จำแนกตามหลักสูตร | 58 |
| 32 | จำนวนและร้อยละของนิสิตใหม่มหาวิทยาลัยมหาสารคาม คณะวิทยาการสารสนเทศ จำแนกตามปีการศึกษา | 60 |
| 33 | จำนวนและร้อยละของนิสิตใหม่มหาวิทยาลัยมหาสารคาม คณะวิทยาการสารสนเทศ ปีการศึกษา 2558 – 2562 จำแนกตามหลักสูตร | 61 |

บัญชีตาราง

| ตาราง | | หน้า |
|-------|--|------|
| 34 | จำนวนและร้อยละของนิสิตใหม่มหาวิทยาลัยมหาสารคาม คณะสิ่งแวดล้อมและ ทรัพยากรศาสตร์ จำแนกตามปีการศึกษา | 63 |
| 35 | จำนวนและร้อยละของนิสิตใหม่มหาวิทยาลัยมหาสารคาม คณะสิ่งแวดล้อมและ ทรัพยากรศาสตร์ ปีการศึกษา 2558 – 2562 จำแนกตามหลักสูตร | 64 |
| 36 | จำนวนและร้อยละของนิสิตใหม่มหาวิทยาลัยมหาสารคาม คณะพยาบาลศาสตร์ จำแนกตามปีการศึกษา | 65 |
| 37 | จำนวนและร้อยละของนิสิตใหม่มหาวิทยาลัยมหาสารคาม คณะพยาบาลศาสตร์ ปีการศึกษา 2558 – 2562 จำแนกตามหลักสูตร | 66 |
| 38 | จำนวนและร้อยละของนิสิตใหม่มหาวิทยาลัยมหาสารคาม คณะเภสัชศาสตร์ จำแนกตามปีการศึกษา | 67 |
| 39 | จำนวนและร้อยละของนิสิตใหม่มหาวิทยาลัยมหาสารคาม คณะเภสัชศาสตร์ ปีการศึกษา 2558 – 2562 จำแนกตามหลักสูตร | 68 |
| 40 | จำนวนและร้อยละของนิสิตใหม่มหาวิทยาลัยมหาสารคาม คณะสาธารณสุขศาสตร์ จำแนกตามปีการศึกษา | 69 |
| 41 | จำนวนและร้อยละของนิสิตใหม่มหาวิทยาลัยมหาสารคาม คณะสาธารณสุขศาสตร์ ปีการศึกษา 2558 – 2562 จำแนกตามหลักสูตร | 70 |
| 42 | จำนวนและร้อยละของนิสิตใหม่มหาวิทยาลัยมหาสารคาม คณะแพทยศาสตร์ จำแนกตามปีการศึกษา | 72 |
| 43 | จำนวนและร้อยละของนิสิตใหม่มหาวิทยาลัยมหาสารคาม คณะแพทยศาสตร์ ปีการศึกษา 2558 – 2562 จำแนกตามหลักสูตร | 73 |
| 44 | จำนวนและร้อยละของนิสิตใหม่มหาวิทยาลัยมหาสารคาม คณะสัตวแพทยศาสตร์ จำแนกตามปีการศึกษา | 74 |
| 45 | จำนวนและร้อยละของนิสิตใหม่มหาวิทยาลัยมหาสารคาม คณะสัตวแพทยศาสตร์ ปีการศึกษา 2558 – 2562 จำแนกตามหลักสูตร | 75 |
| 46 | รายรับจริงจากนิสิต ปีงบประมาณ พ.ศ. 2558-2562 ภาพรวม | 76 |
| 47 | รายรับจริงจากนิสิต ปีงบประมาณ พ.ศ. 2558 จำแนกรายคณะ | 78 |
| 48 | รายรับจริงจากนิสิต ปีงบประมาณ พ.ศ. 2559 จำแนกรายคณะ | 79 |
| 49 | รายรับจริงจากนิสิต ปีงบประมาณ พ.ศ. 2560 จำแนกรายคณะ | 80 |
| 50 | รายรับจริงจากนิสิต ปีงบประมาณ พ.ศ. 2561 จำแนกรายคณะ | 81 |
| 51 | รายรับจริงจากนิสิต ปีงบประมาณ พ.ศ. 2562 จำแนกรายคณะ | 83 |
| 52 | จำนวนนิสิตใหม่ และรายรับจริง ปี 2558 – 2562 มหาวิทยาลัยมหาสารคาม จำแนกตามคณะ | 84 |

บัญชีภาพประกอบ

| ภาพประกอบ | หน้า |
|---|------|
| 1 จำนวนนิสิตใหม่มหาวิทยาลัยมหาสารคาม ภาพรวม จำแนกตามปีการศึกษา | 19 |
| 2 จำนวนนิสิตใหม่มหาวิทยาลัยมหาสารคาม กลุ่มมนุษยศาสตร์และสังคมศาสตร์ จำแนกตามปีการศึกษา | 20 |
| 3 จำนวนนิสิตใหม่มหาวิทยาลัยมหาสารคาม กลุ่มวิทยาศาสตร์และเทคโนโลยี จำแนกตามปีการศึกษา | 21 |
| 4 จำนวนนิสิตใหม่มหาวิทยาลัยมหาสารคาม กลุ่มวิทยาศาสตร์สุขภาพ จำแนกตามปีการศึกษา | 22 |
| 5 จำนวนนิสิตใหม่มหาวิทยาลัยมหาสารคาม คณะมนุษยศาสตร์และสังคมศาสตร์ จำแนกตามปีการศึกษา | 25 |
| 6 จำนวนนิสิตใหม่มหาวิทยาลัยมหาสารคาม คณะศึกษาศาสตร์ จำแนกตามปีการศึกษา | 28 |
| 7 จำนวนนิสิตใหม่มหาวิทยาลัยมหาสารคาม คณะการบัญชีและการจัดการ จำแนกตามปีการศึกษา | 31 |
| 8 จำนวนนิสิตใหม่มหาวิทยาลัยมหาสารคาม คณะศิลปกรรมศาสตร์ จำแนกตามปีการศึกษา | 34 |
| 9 จำนวนนิสิตใหม่มหาวิทยาลัยมหาสารคาม คณะการท่องเที่ยวและการโรงแรม จำแนกตามปีการศึกษา | 36 |
| 10 จำนวนนิสิตใหม่มหาวิทยาลัยมหาสารคาม วิทยาลัยการเมืองการปกครอง จำแนกตามปีการศึกษา | 39 |
| 11 จำนวนนิสิตใหม่มหาวิทยาลัยมหาสารคาม คณะวัฒนธรรมศาสตร์ จำแนกตามปีการศึกษา | 42 |
| 12 จำนวนนิสิตใหม่มหาวิทยาลัยมหาสารคาม วิทยาลัยดุริยางคศิลป์ จำแนกตามปีการศึกษา | 44 |
| 13 จำนวนนิสิตใหม่มหาวิทยาลัยมหาสารคาม คณะนิติศาสตร์ จำแนกตามปีการศึกษา | 46 |
| 14 จำนวนนิสิตใหม่มหาวิทยาลัยมหาสารคาม คณะวิทยาศาสตร์ จำแนกตามปีการศึกษา | 48 |
| 15 จำนวนนิสิตใหม่มหาวิทยาลัยมหาสารคาม คณะเทคโนโลยี จำแนกตามปีการศึกษา | 51 |
| 16 จำนวนนิสิตใหม่มหาวิทยาลัยมหาสารคาม คณะสถาปัตยกรรมศาสตร์ ผังเมือง และนฤมิตศิลป์ จำแนกตามปีการศึกษา | 54 |
| 17 จำนวนนิสิตใหม่มหาวิทยาลัยมหาสารคาม คณะวิศวกรรมศาสตร์ จำแนกตามปีการศึกษา | 57 |

บัญชีภาพประกอบ

| ภาพประกอบ | หน้า |
|---|------|
| 18 จำนวนนิสิตใหม่มหาวิทยาลัยมหาสารคาม คณะวิทยาการสารสนเทศ จำแนกตามปีการศึกษา | 60 |
| 19 จำนวนนิสิตใหม่มหาวิทยาลัยมหาสารคาม คณะสิ่งแวดล้อมและทรัพยากรศาสตร์ จำแนกตามปีการศึกษา | 63 |
| 20 จำนวนนิสิตใหม่มหาวิทยาลัยมหาสารคาม คณะพยาบาลศาสตร์ จำแนกตามปีการศึกษา | 65 |
| 21 จำนวนนิสิตใหม่มหาวิทยาลัยมหาสารคาม คณะเภสัชศาสตร์ จำแนกตามปีการศึกษา | 67 |
| 22 จำนวนนิสิตใหม่มหาวิทยาลัยมหาสารคาม คณะสาธารณสุขศาสตร์ จำแนกตามปีการศึกษา | 69 |
| 23 จำนวนนิสิตใหม่มหาวิทยาลัยมหาสารคาม คณะแพทยศาสตร์ จำแนกตามปีการศึกษา | 72 |
| 24 จำนวนนิสิตใหม่มหาวิทยาลัยมหาสารคาม คณะสัตวแพทยศาสตร์ จำแนกตามปีการศึกษา | 74 |

บทสรุปผู้บริหาร

การวิเคราะห์ปัญหาและผลกระทบจากแนวโน้มนิติตลดลง มีวัตถุประสงค์เพื่อเปรียบเทียบจำนวนนิติตใหม่ตามแผนการรับนิติต ปีการศึกษา 2558-2562 มหาวิทยาลัยมหาสารคาม และเพื่อศึกษารายรับจริงจากนิติต ปีงบประมาณ พ.ศ. 2558-2562 โดยรวบรวมข้อมูลแผนการรับนิติตและข้อมูลรายรับจริง จากกองแผนงาน ข้อมูลผลการรับนิติต จากกองทะเบียนและประมวลผล เครื่องมือในการเก็บรวบรวมข้อมูล ได้แก่ ตารางรวบรวมข้อมูลแผนและผลการรับนิติตใหม่ มหาวิทยาลัยมหาสารคาม ปีการศึกษา 2558-2562 และตารางรวบรวมข้อมูลรายรับจริง มหาวิทยาลัยมหาสารคาม ปีงบประมาณ พ.ศ. 2558-2562 โดยสรุปผลการศึกษา พบว่า

1. นิติตใหม่มหาวิทยาลัยมหาสารคาม โดยภาพรวม ปีการศึกษา 2558 มีร้อยละผลการรับนิติตใหม่เทียบกับแผน มากที่สุด ร้อยละ 93.94 รองลงมาคือ ปีการศึกษา 2559 ร้อยละ 92.51 และปีการศึกษา 2562 ร้อยละ 91.82 ตามลำดับ เมื่อพิจารณาโดยภาพรวม สรุปเป็นรายปีได้ดังนี้

ปีการศึกษา 2558 มหาวิทยาลัยมหาสารคาม กำหนดแผนการรับนิติตระดับปริญญาตรี จำนวน 11,985 คน รับนิติตใหม่ได้ จำนวน 11,259 คน คิดเป็นร้อยละ 93.94 เมื่อพิจารณาเป็นคณะพบว่า คณะที่มีร้อยละแผนเทียบผลการรับนิติตใหม่ สูงสุด 3 ลำดับแรก คือ คณะการท่องเที่ยวและการโรงแรม ร้อยละ 132.38 รองลงมา คือ คณะวิศวกรรมศาสตร์ ร้อยละ 131.54 และคณะการบัญชีและการจัดการ ร้อยละ 124.48 ตามลำดับ สำหรับคณะที่มีร้อยละแผนเทียบผลการรับนิติตใหม่น้อยที่สุด คือ คณะวัฒนธรรมศาสตร์ ร้อยละ 32.00

ปีการศึกษา 2559 มหาวิทยาลัยมหาสารคาม กำหนดแผนการรับนิติตระดับปริญญาตรี จำนวน 12,207 คน รับนิติตใหม่ได้ จำนวน 11,293 คน คิดเป็นร้อยละ 92.51 เมื่อพิจารณาเป็นคณะพบว่า คณะที่มีร้อยละแผนเทียบผลการรับนิติตใหม่ สูงสุด 3 ลำดับแรก คือ คณะวิทยาศาสตร์ ร้อยละ 162.00 รองลงมา คือ คณะการท่องเที่ยวและการโรงแรม ร้อยละ 148.89 และคณะสาธารณสุขศาสตร์ ร้อยละ 141.75 ตามลำดับ สำหรับคณะที่มีร้อยละแผนเทียบผลการรับนิติตใหม่น้อยที่สุด คือ คณะวัฒนธรรมศาสตร์ ร้อยละ 22.00

ปีการศึกษา 2560 มหาวิทยาลัยมหาสารคาม กำหนดแผนการรับนิติตระดับปริญญาตรี จำนวน 12,525 คน รับนิติตใหม่ได้ จำนวน 10,053 คน คิดเป็นร้อยละ 80.26 เมื่อพิจารณาเป็นคณะพบว่า คณะที่มีร้อยละแผนเทียบผลการรับนิติตใหม่ สูงสุด 3 ลำดับแรก คือ วิทยาลัยดุริยางคศิลป์ ร้อยละ 130.00 รองลงมา คือ คณะนิติศาสตร์ ร้อยละ 128.36 และคณะการท่องเที่ยวและการโรงแรม ร้อยละ 123.95 ตามลำดับ สำหรับคณะที่มีร้อยละแผนเทียบผลการรับนิติตใหม่น้อยที่สุด คือ คณะวัฒนธรรมศาสตร์ ร้อยละ 28.00

ปีการศึกษา 2561 มหาวิทยาลัยมหาสารคาม กำหนดแผนการรับนิติตระดับปริญญาตรี จำนวน 11,565 คน รับนิติตใหม่ได้ จำนวน 9,407 คน คิดเป็นร้อยละ 81.34 เมื่อพิจารณาเป็นคณะพบว่า คณะที่มีร้อยละแผนเทียบผลการรับนิติตใหม่ สูงสุด 3 ลำดับแรก คือ คณะนิติศาสตร์ ร้อยละ 156.50 รองลงมา คือ คณะวิศวกรรมศาสตร์ ร้อยละ 130.96 และคณะวิทยาศาสตร์ ร้อยละ 122.44 ตามลำดับ สำหรับคณะที่มีร้อยละแผนเทียบผลการรับนิติตใหม่น้อยที่สุด คือ คณะวัฒนธรรมศาสตร์ ร้อยละ 35.50

ปีการศึกษา 2562 มหาวิทยาลัยมหาสารคาม กำหนดแผนการรับนิสิตระดับปริญญาตรี จำนวน 11,141 คน รับนิสิตใหม่ได้ จำนวน 10,230 คน คิดเป็นร้อยละ 91.82 เมื่อพิจารณาเป็นคณะพบว่า คณะที่มีร้อยละแผนเทียบผลการรับนิสิตใหม่ สูงสุด 3 ลำดับแรก คือ คณะนิติศาสตร์ ร้อยละ 157.75 รองลงมา คือ วิทยาลัยดุริยางคศิลป์ ร้อยละ 144.00 และคณะวิทยาศาสตร์ ร้อยละ 135.11 ตามลำดับ สำหรับคณะที่มีร้อยละแผนเทียบผลการรับนิสิตใหม่ น้อยที่สุด คือ คณะการบัญชีและการจัดการ ร้อยละ 62.33

2. รายรับจริงมหาวิทยาลัยมหาสารคาม โดยภาพรวม ปีงบประมาณ พ.ศ. 2562 มีรายรับจริงมากที่สุด จำนวน 1,696,447,904 บาท รองลงมา คือ งบประมาณ พ.ศ. 2561 มีรายรับจริง จำนวน 1,545,257,721 บาท และม้งปีงบประมาณ พ.ศ.2559 มีรายรับจริง จำนวน 1,445,519,346 บาท ตามลำดับ เมื่อพิจารณาโดยภาพรวม สรุปเป็นรายปีได้ดังนี้

ปีงบประมาณ พ.ศ. 2558 คณะที่มีรายรับจริงมากที่สุด คือ คณะการบัญชีและการจัดการ จำนวน 182,375,274 บาท ส่วนคณะที่มีรายรับจริงน้อยที่สุด คือ สถาบันวิจัยวลัยรุกขเวช จำนวน 338,010 บาท

ปีงบประมาณ พ.ศ. 2559 คณะที่มีรายรับจริงมากที่สุด คือ คณะการบัญชีและการจัดการ จำนวน 202,871,729 บาท ส่วนคณะที่มีรายรับจริงน้อยที่สุด คือ สถาบันวิจัยวลัยรุกขเวช จำนวน 311,730 บาท

ปีงบประมาณ พ.ศ. 2560 คณะที่มีรายรับจริงมากที่สุด คือ คณะการบัญชีและการจัดการ จำนวน 192,839,987 บาท ส่วนคณะที่มีรายรับจริงน้อยที่สุด คือ สถาบันวิจัยวลัยรุกขเวช จำนวน 335,785 บาท

ปีงบประมาณ พ.ศ. 2561 คณะที่มีรายรับจริงมากที่สุด คือ คณะแพทยศาสตร์ จำนวน 230,674,537 บาท ส่วนคณะที่มีรายรับจริงน้อยที่สุด คือ สถาบันวิจัยวลัยรุกขเวช จำนวน 503,055 บาท

ปีงบประมาณ พ.ศ. 2562 คณะที่มีรายรับจริงมากที่สุด คือ คณะแพทยศาสตร์ จำนวน 260,266,352 บาท ส่วนคณะที่มีรายรับจริงน้อยที่สุด คือ สถาบันวิจัยวลัยรุกขเวช จำนวน 570,255 บาท

3. มหาวิทยาลัยมหาสารคาม โดยภาพรวม ปีการศึกษา 2559 รับนิสิตระดับปริญญาตรีได้มากที่สุด จำนวน 11,293 คน มีรายรับจริง จำนวน 777,122,799 บาท รองลงมา คือ ปีการศึกษา 2558 รับนิสิตระดับปริญญาตรีได้ จำนวน 11,259 คน มีรายรับจริง จำนวน 846,912,042 บาท ปีการศึกษา 2560 รับนิสิตระดับปริญญาตรีได้ จำนวน 10,053 คน มีรายรับจริง จำนวน 878,068,955 บาท และ ปีการศึกษา 2561 รับนิสิตระดับปริญญาตรีได้น้อยที่สุด จำนวน 9,407 คน มีรายรับจริง จำนวน 981,349,920 บาท นอกจากนี้ พบว่า ปีการศึกษา 2558 - 2559 มหาวิทยาลัยรับนิสิตระดับปริญญาตรีได้เพิ่มขึ้น ในช่วงปีการศึกษา 2559 - 2561 มหาวิทยาลัยรับนิสิตระดับปริญญาตรีได้น้อยลง และในปีการศึกษา 2561 - 2562 มหาวิทยาลัยรับนิสิตได้มากขึ้น หากเปรียบเทียบผลการรับนิสิตระดับปริญญาตรี ปีการศึกษา 2558 กับ ปีการศึกษา 2562 พบว่า มหาวิทยาลัยรับนิสิตระดับปริญญาตรีได้น้อยลง โดยในปีการศึกษา 2558 รับนิสิตได้จำนวน 11,259 คน และปีการศึกษา 2562 รับนิสิตได้จำนวน 10,230 คน โดยน้อยกว่าปี 2558 จำนวน 1,029 คน และเมื่อพิจารณารายรับจริง ปี 2559 กับ ปี 2562 พบว่า มหาวิทยาลัยมีรายรับจริงเพิ่มขึ้น โดยในปี 2559 มีรายรับจริง จำนวน 777,122,799 บาท และ ปี 2562 มีรายรับจริง จำนวน 981,349,920 บาท โดยเพิ่มขึ้น จำนวน 204,227,121 บาท ทั้งนี้ เนื่องจากมหาวิทยาลัยมีการปรับค่าเทอมเป็นแบบเหมาจ่าย

ข้อเสนอแนะเพื่อการพัฒนาวิทยาลัย

1. มหาวิทยาลัยควรมีการกำหนดมาตรการเชิงนโยบายกับหลักสูตรที่มีร้อยละแผนเทียบผลการรับนิสิตใหม่ น้อยกว่าร้อยละ 50 มากกว่า 2 ปีขึ้นไป โดยให้เร่งดำเนินการหาแนวทางแก้ไขให้สามารถรับนิสิตได้ตามแผนที่กำหนด หรือหากนิสิตเข้าศึกษาจำนวนน้อย/ไม่มีติดต่อกันเป็นเวลาหลายปี อาจมีการปิดหรือควรมีการ renovate หรือการบูรณาการหลักสูตรร่วมกัน
2. มหาวิทยาลัยควรนำผลการวิเคราะห์นี้ไปประกอบการกำหนดหลักเกณฑ์การจัดทำประมาณการรายรับเงินรายได้ประจำปี ของหลักสูตรและคณะ/หน่วยงาน โดยเฉพาะหลักสูตรที่มีร้อยละแผนเทียบผลการรับนิสิตใหม่ น้อยกว่าร้อยละ 50 มากกว่า 2 ปีขึ้นไป เพื่อป้องกันการความเสี่ยงของการบริหารงบประมาณของหลักสูตรและคณะ/หน่วยงาน
3. คณะ/หน่วยงาน ควรมีการทบทวนแผนการรับนิสิตให้มีความสอดคล้องกับความต้องการของผู้ใช้บัณฑิต และพิจารณาจากข้อมูลจำนวนนิสิตในปีที่ผ่านมา กรณีมีนิสิตเข้าศึกษาจำนวนน้อย/ไม่มีติดต่อกันเป็นเวลาหลายปี อาจมีการปิดหรือควรมีการ renovate หรือการบูรณาการหลักสูตรร่วมกัน
4. มหาวิทยาลัย/คณะ ต้องสร้างจุดเด่นและดึงดูดนักเรียนให้เข้ามาสมัครมากยิ่งขึ้น สร้าง Brand Positioning ของตัวเองให้โดดเด่นและแตกต่างจากคู่แข่งรายอื่น ๆ
5. ควรมีการสำรวจความต้องการศึกษาต่อของนักเรียน และความต้องการของตลาดแรงงาน เพื่อปรับปรุงหลักสูตรที่มหาวิทยาลัยจะเปิดสอนให้ตรงความต้องการของนักเรียน และความต้องการของตลาด และเป็นการลดต้นทุน เพิ่มจุดคุ้มทุนของมหาวิทยาลัยมากขึ้น
6. เปิดหลักสูตรใหม่เพื่อดึงนิสิตกลุ่มใหม่เข้ามาเรียน เช่น หลักสูตรนานาชาติ เพื่อดึงกลุ่มนักศึกษาต่างชาติเข้ามาด้วย โดยอาจเริ่มต้นจากนิสิตต่างชาติที่อยู่ในภูมิภาคเดียวกัน เช่น เวียดนาม ลาว พม่า มาเลเซีย อินโดนีเซีย เป็นต้น แล้วค่อยขยายสู่ภูมิภาคอื่น ๆ ของโลก
7. เปิดหลักสูตรพิเศษชนิดต่าง ๆ เช่น หลักสูตรเรียนภาคค่ำ หลักสูตรปริญญาตรีควบโท จบได้ภายใน 5 ปี หลักสูตรภาคพิเศษภาษาอังกฤษ เปิดหลักสูตรระยะสั้น คอร์สพัฒนาฝีมือด้านต่าง ๆ หรือพัฒนาหลักสูตรการเรียนออนไลน์ ทางเลือกใหม่อย่าง Study at Home หลักสูตร credit blank
8. มีกิจกรรม/โครงการประชาสัมพันธ์/ดึงดูดให้มีนิสิตเข้าศึกษาเป็นไปตามแผนที่กำหนดไว้
9. การให้ทุนการศึกษาต่าง ๆ เพิ่มมากขึ้น
10. พัฒนาโครงสร้างพื้นฐานในมหาวิทยาลัยเพื่อสนับสนุนการจัดการเรียนการสอน เช่น สร้างศูนย์วิจัย สร้างห้องสมุดขนาดใหญ่ สนามกีฬา เป็นต้น
11. ปรับปรุงหลักสูตรให้เป็นที่น่าสนใจสำหรับนักเรียน-นักศึกษา/ปรับการจัดการเรียนการสอนให้มีคุณภาพตรงตามความต้องการของตลาด เพื่อสร้างชื่อเสียงและภาพลักษณ์ดึงดูดนักเรียนให้เข้ามาเรียนต่อที่มหาวิทยาลัย

บทที่ 1

บทนำ

ความเป็นมาและเหตุผลความจำเป็นของการวิเคราะห์

ในยุคโลกาภิวัตน์ที่มีการเปลี่ยนแปลงอย่างรวดเร็ว และมีการเชื่อมโยงในทุกด้านร่วมกันทั่วโลก ส่งผลให้เกิดการเคลื่อนย้ายองค์ความรู้ กฎกติกา การดำเนินการด้านต่าง ๆ ทั้งการค้า การลงทุน การศึกษา เศรษฐกิจ สังคม และวัฒนธรรม เชื่อมต่อถึงกัน ประกอบการเปิดเสรีทางการศึกษา ส่งผลให้เกิดการหลั่งไหลหลักสูตรการเรียนการสอน บุคลากรด้านการสอน หลักสูตร จากสถาบันการศึกษาต่างประเทศเข้าสู่ไทย ส่งผลให้สถาบันการศึกษาไทยต้องพัฒนาการจัดการศึกษาที่มีความเป็นสากลที่เป็นที่ยอมรับ อีกทั้งการเปิดเสรีทางการค้าและการลงทุนกับนานาประเทศของไทย ได้ส่งผลให้เกิดความต้องการการศึกษาที่มีคุณภาพทัดเทียมในระดับสากล (เว็บไซต์ : <http://www.kriengsak.com> สืบค้นเมื่อวันที่ 1 พฤษภาคม 2563) ซึ่งเป็นวิกฤติทางการศึกษาที่มีการแข่งขันกันสูงมาก นอกจากนี้ผลกระทบจากยุค Disruption ทางการศึกษา ในทุกวันนี้ทุกคนต่างมีโลกการเรียนรู้ของตนเองเป็นหน้าจอสี่เหลี่ยมเล็กพกพาได้ เพียงค้นหาในไม่กี่คลิกก็พบเจอคำตอบ หรือแม้กระทั่งการเรียนออนไลน์ที่มีมากขึ้นเรื่อยๆ เรียกได้ว่าอินเทอร์เน็ตเป็นผู้ทำหน้าที่เชื่อมต่อความรู้กับผู้คนที่ได้อย่างสมบูรณ์แบบ

วิกฤตการศึกษาอีกประการ คือ อัตราผู้เรียนในสถาบันอุดมศึกษามีจำนวนลดลงเนื่องจากแนวโน้มประชากรของประเทศลดลง (แผนอุดมศึกษาระยะ 20 ปี พ.ศ.2561-2580. 2561 : 17-27) ภาวะที่ผู้เรียนไม่สนใจปริญญา ภาวะที่มหาวิทยาลัยหรือห้องเรียนมีมากกว่าผู้เรียน การจัดสรรงบประมาณจากภาครัฐที่มีการปรับเปลี่ยนรูปแบบไป ซึ่งประเด็นต่างๆ ส่งผลต่อการบริหารจัดการมหาวิทยาลัยในด้านต่าง ๆ เช่น ด้านงบประมาณการเงิน ด้านการจัดการเรียนการสอน นอกจากนี้การจัดการศึกษาทั้งต่างประเทศ และประเทศไทยเองยังเจอกับวิกฤตของการระบาดของไวรัสโคโรนา COVID-19 ทำให้ไม่สามารถจัดการเรียนการสอนในรูปแบบปกติได้จากประเด็นต่าง ๆ ที่กล่าวมาข้างต้น มหาวิทยาลัยที่จะอยู่รอดได้ต้องมีการปรับกลยุทธ์การจัดการเรียนการสอนเป็นอย่างมากเพื่อให้อยู่รอดได้ในปัจจุบัน

มหาวิทยาลัยมหาสารคามเองประสบปัญหาจำนวนนิสิตลดลงเช่นกัน คือ อันดับแรกการรับนิสิตระดับบัณฑิตศึกษาไม่เป็นไปตามแผนการรับนิสิต โดยในปีการศึกษา 2562 ระดับบัณฑิตศึกษามีร้อยละแผนเทียบผลการรับนิสิต ร้อยละ 34.02 แม้การรับนิสิตระดับปริญญาตรีจะใกล้เคียงกับแผนโดยสามารถรับนิสิตได้ ร้อยละ 90.90 ของแผนการรับนิสิต แต่เมื่อพิจารณารายหลักสูตรจะพบว่า มีบางหลักสูตรที่นิสิตได้น้อยไม่เป็นไปตามแผน อันดับที่สองปัญหาที่ผู้เรียนสมัครเรียนแล้วไม่มารายงานตัว อันดับที่ยี่สามปัญหาผู้เรียนลาออกจากในขณะที่ยังเรียนอยู่ชั้นปีที่ 1 ก่อนที่จะเรียนชั้นปีที่ 2 จากปัญหาเหล่านี้ส่งผลให้มหาวิทยาลัยต้องปรับกลยุทธ์การประชาสัมพันธ์การรับนิสิตเชิงรุกมากขึ้น การจัดทำแผนการรับนิสิตให้สมจริงมากขึ้นเพื่อให้สอดคล้องกับการประมาณการงบประมาณ การปรับปรุงหลักสูตรให้สอดคล้องและตรงกับความต้องการของตลาดมากยิ่งขึ้น และการกำหนดตัวชี้วัดในคำรับรองการปฏิบัติราชการคณะ/หน่วยงาน เพื่อให้คณะ/หน่วยงานดำเนินงานตามข้อตกลงที่ได้กำหนดไว้กับมหาวิทยาลัย (มหาวิทยาลัยมหาสารคาม. 2563 : 85-88) ทั้งนี้ เมื่อจำนวนนิสิตที่เข้าเรียนลดลงแบบนี้จะเป็นปัญหา

ในการบริหารจัดการมหาวิทยาลัยอันดับแรกในด้านงบประมาณของมหาวิทยาลัย เพราะรายได้หลักของมหาวิทยาลัยมาจากค่าเล่าเรียน ดังนั้น ผู้วิจัยและคณะจึงสนใจที่จะการวิเคราะห์ปัญหาและผลกระทบจากแนวโน้มนี้ที่ลดลง และผลกระทบที่จะเกิดขึ้น เพื่อที่จะได้นำมาวางแผนกลยุทธ์ในการปรับปรุงการจัดการเรียนการสอน และการบริหารจัดการมหาวิทยาลัยให้มีประสิทธิภาพต่อไป

วัตถุประสงค์ในการวิเคราะห์

1. เพื่อเปรียบเทียบจำนวนนิสิตใหม่ตามแผนการรับนิสิต ปีการศึกษา 2558-2562 มหาวิทยาลัยมหาสารคาม
2. เพื่อศึกษารายรับจริงจากนิสิต ปีงบประมาณ พ.ศ. 2558-2562

ขอบเขตของการวิเคราะห์

1. วิเคราะห์ข้อมูลจำนวนนิสิตตามแผนการรับนิสิต และผลการรับนิสิตใหม่ ปีการศึกษา 2558-2562
2. ระยะเวลาในการศึกษาและเก็บรวบรวมข้อมูล คือ ปีงบประมาณ พ.ศ. 2563
3. การจัดทำข้อมูล และการวิเคราะห์ข้อมูลดำเนินการกรอกข้อมูล และนำไปวิเคราะห์ข้อมูลตามระเบียบวิธีการวิจัย

ประโยชน์การวิเคราะห์ต่อการพัฒนางานในหน้าที่

1. ได้ข้อมูลสารสนเทศจำนวนนิสิตตามแผนเทียบกับผลการรับนิสิต ปีการศึกษา 2558-2562 เพื่อเป็นข้อมูลประกอบการวางแผนการรับนิสิตและการตัดสินใจของผู้บริหารในอนาคต
2. ได้ข้อมูลงบประมาณเงินรายได้จากรายรับจริงจากค่าธรรมเนียมและค่าหน่วยกิตของนิสิต ปีงบประมาณ พ.ศ. 2558-2562 เพื่อเป็นข้อมูลประกอบการวางแผนด้านงบประมาณเพื่อการบริหารจัดการและการตัดสินใจของผู้บริหารในอนาคต

นิยามศัพท์เฉพาะ

1. จำนวนนิสิต หมายถึง จำนวนนักเรียนที่ผ่านการคัดเลือกเป็นนิสิตเพื่อเข้าศึกษาต่อในมหาวิทยาลัยมหาสารคาม แบ่งออกเป็น 3 ประเภท
 - 1.1. จำนวนนิสิตตามแผน หมายถึง จำนวนนิสิตที่มหาวิทยาลัยกำหนดไว้ในแผนการรับนิสิต
 - 1.2. จำนวนผู้มีสิทธิ์เข้าศึกษา หมายถึง จำนวนนักเรียนที่ผ่านการคัดเลือกเข้าศึกษาต่อในมหาวิทยาลัย
 - 1.3. จำนวนนิสิตที่มีรายงานตัว หมายถึง จำนวนนิสิตที่ผ่านการคัดเลือกและมารายงานตัวตามที่มหาวิทยาลัยกำหนด

1.4. จำนวนผลการรับนิสิตใหม่ หมายถึง จำนวนนิสิตชั้นปีที่ 1 ที่มีการลงทะเบียนเรียนในหลักสูตรตามที่มหาวิทยาลัยกำหนด

2. ผลกระทบจากจำนวนนิสิตลดลง หมายถึง ปัญหาและผลกระทบที่เกิดจากจำนวนนิสิตที่ไม่เป็นไปตามแผนการรับนิสิต และส่งผลกระทบต่อปริมาณของคณะ/หน่วยงานและมหาวิทยาลัย

บทที่ 2

แนวคิด ทฤษฎี และงานวิเคราะห์/วิจัยที่เกี่ยวข้อง

การวิเคราะห์ปัญหาและผลกระทบจากแนวโน้มนิสิตลดลง ปีการศึกษา 2558–2562
ผู้วิเคราะห์ได้ศึกษาจากเอกสารและงานวิจัยที่เกี่ยวข้อง ดังนี้

แนวคิด ทฤษฎีที่เกี่ยวข้อง

- 1.1. แผนการศึกษาและนโยบายด้านการผลิตบัณฑิต
- 1.2. หลักเกณฑ์การปรับแผนหลักสูตรและแผนนิสิต
- 1.3. หลักเกณฑ์การจัดทำประมาณการรายรับเงินรายได้
งานวิเคราะห์/วิจัยที่เกี่ยวข้อง

แนวคิด ทฤษฎีที่เกี่ยวข้อง

1.1. แผนการศึกษาและนโยบายด้านการผลิตบัณฑิต

1.1.1. แผนการศึกษาแห่งชาติ (พ.ศ. 2560 – 2579)

แผนการศึกษาแห่งชาติ (พ.ศ. 2560 – 2579) เป็นการวางกรอบเป้าหมายและทิศทางการจัดการศึกษาของประเทศในการพัฒนาศักยภาพและขีดความสามารถของคนไทยทุกช่วงวัย ให้เต็มตามศักยภาพ สามารถแสวงหาความรู้และเรียนรู้ได้ด้วยตนเองอย่างต่อเนื่องตลอดชีวิต โดยได้รับอนุมัติจากคณะรัฐมนตรีในวันที่ 14 มีนาคม 2560 วัตถุประสงค์เพื่อพัฒนาระบบและกระบวนการจัดการศึกษาที่มีคุณภาพและมีประสิทธิภาพ เพื่อพัฒนาคนไทยให้เป็นพลเมืองดี มีคุณลักษณะ ทักษะ และสมรรถนะที่สอดคล้องกับทบทบัญญัติของรัฐธรรมนูญแห่งราชอาณาจักรไทย พระราชบัญญัติการศึกษาแห่งชาติ และยุทธศาสตร์ชาติ ตลอดจนเพื่อพัฒนาสังคมไทยให้เป็นสังคมแห่งการเรียนรู้ และคุณธรรม จริยธรรม รู้รักสามัคคี และร่วมมือผนึกกำลังมุ่งสู่การพัฒนาประเทศอย่างยั่งยืนตามหลักปรัชญาของเศรษฐกิจพอเพียง และเพื่อนำประเทศไทยก้าวข้ามกับดักประเทศที่มีรายได้ปานกลาง และความเหลื่อมล้ำภายในประเทศลดลง โดยกำหนดวิสัยทัศน์ “คนไทยทุกคนได้รับการศึกษา และการเรียนรู้ตลอดชีวิตอย่างมีคุณภาพ ดำรงชีวิตอย่างเป็นสุข สอดคล้องกับหลักปรัชญาของเศรษฐกิจพอเพียง และการเปลี่ยนแปลงของโลกศตวรรษที่ 21” และมียุทธศาสตร์ ดังนี้ 1) การจัดการศึกษาเพื่อความมั่นคงของสังคมและประเทศชาติ 2) การผลิตและพัฒนากำลังคน การวิจัย และนวัตกรรมเพื่อสร้างขีดความสามารถในการแข่งขันของประเทศ 3) การพัฒนาศักยภาพคนทุกช่วงวัย และการสร้างสังคมแห่งการเรียนรู้ 4) การสร้างโอกาส ความเสมอภาค และความเท่าเทียมทางการศึกษา 5) การจัดการศึกษาเพื่อสร้างเสริมคุณภาพชีวิตที่เป็นมิตรกับสิ่งแวดล้อม 6) การพัฒนาประสิทธิภาพของระบบบริหารจัดการศึกษา (สำนักงานเลขาธิการสภาการศึกษา กระทรวงศึกษาธิการ. 2560)

1.1.2. กรอบแผนอุดมศึกษาระยะยาว 15 ปี ฉบับที่ 2 (พ.ศ. 2551-2565)

สำนักงานคณะกรรมการการอุดมศึกษาได้จัดทำกรอบแผนอุดมศึกษาระยะยาว 15 ปี (พ.ศ. 2551-2565) ขึ้น เพื่อเป็นกรอบและแนวทางการพัฒนาการศึกษาที่ชัดเจนร่วมกันของอุดมศึกษาไทยโดยมุ่งหวังให้อุดมศึกษามีบทบาทสำคัญในการสร้างเสริมสภาพสังคมที่พึงประสงค์ และสอดคล้องทันต่อแนวโน้มความเปลี่ยนแปลงด้านต่าง ๆ ของประเทศ โดยมีเป้าหมายเมื่อสิ้นสุดแผนในปี 2565 จะนำไปสู่ 1) ยกระดับคุณภาพอุดมศึกษาไทยเพื่อผลิตและพัฒนาบุคลากรที่มีคุณภาพ 2) พัฒนาศักยภาพอุดมศึกษาในการสร้างความรู้ และนวัตกรรมเพื่อเพิ่มขีดความสามารถในการแข่งขันของประเทศ และ 3) สนับสนุนการพัฒนาที่ยั่งยืนของท้องถิ่นไทย โดยใช้กลไกธรรมาภิบาล การเงิน การกำกับมาตรฐานและเครือข่ายอุดมศึกษาบนพื้นฐานของเสรีภาพทางวิชาการ ความหลากหลาย และเอกภาพเชิงระบบ (สำนักงานคณะกรรมการการอุดมศึกษา. 2551)

1.1.3. แผนพัฒนาการศึกษามหาวิทยาลัยมหาสารคาม ระยะ 20 ปี (พ.ศ. 2560-2579)

มหาวิทยาลัยมหาสารคามได้จัดทำแผนพัฒนาการศึกษามหาวิทยาลัยมหาสารคาม ระยะ 20 ปี (พ.ศ. 2560-2579) เพื่อเป็นแผนพัฒนามหาวิทยาลัยในระยะยาว โดยมีวิสัยทัศน์ คือ “เป็นเลิศทางวิชาการ บูรณาการความรู้จากท้องถิ่นสู่สากล” โดยยุทธศาสตร์ที่ 1 พัฒนาการผลิตบัณฑิตที่มีคุณภาพภายใต้การจัดการเรียนการสอนในหลักสูตรที่ทันสมัยตามเกณฑ์คุณภาพ และมาตรฐานของชาติ และสากล มีเป้าประสงค์ ดังนี้ 1) หลักสูตรได้รับการรับรองเผยแพร่หลักสูตรที่มีคุณภาพและมาตรฐานตามกรอบมาตรฐานคุณวุฒิระดับ อุดมศึกษาแห่งชาติ (TQR) หลักสูตรวิชาชีพได้รับการรับรองจากองค์กรวิชาชีพระดับชาติ/นานาชาติ สอดคล้องกับความต้องการของผู้ใช้งานและการเปลี่ยนแปลงของสังคมโลก 2) มีการจัดการเรียนการสอนที่หลากหลายรูปแบบให้เหมาะสมกับ Next Generation 3) มีการผลิตนวัตกรรมจัดการเรียนการสอนที่บูรณาการจากหลายศาสตร์ 3) บัณฑิตเป็นผู้มีทักษะทางด้านภาษาอังกฤษ และ(อาเซียน) ทักษะด้านเทคโนโลยีสารสนเทศ ทักษะด้านวิชาชีพ ทักษะการเป็นผู้ประกอบการ และทักษะการเรียนรู้ในศตวรรษที่ 21 ที่สอดคล้องกับอัตลักษณ์นิสิตมหาวิทยาลัย 4) ผลิตบัณฑิตให้มีความเป็นเลิศด้านวิทยาศาสตร์เทคโนโลยี ด้านภาษาอาเซียน ด้านวิศวกรรม และด้านเทคโนโลยีสารสนเทศ 5) ผลิตบัณฑิตและนักวิชาการสู่การเป็น “SMART CLMTV Citizen” 6) มีการจัดการเรียนการสอนหลักสูตรระยะสั้น 7) มีโรงเรียนผลิตแพทย์เต็มรูปแบบ และมีกลยุทธ์ดังนี้ ส่งเสริม พัฒนาและปรับปรุงหลักสูตรให้ได้รับการรับรองเผยแพร่ตามมาตรฐานตามกรอบมาตรฐานคุณวุฒิระดับอุดมศึกษาแห่งชาติ (TQR) ส่งเสริมและพัฒนาหลักสูตรให้นิสิตได้ฝึกประสบการณ์วิชาชีพ หรือสหกิจศึกษา กับสถานประกอบการทั้งในและต่างประเทศ ส่งเสริมและพัฒนาให้นิสิตมีคุณลักษณะของบัณฑิตที่พึงประสงค์ ส่งเสริมการพัฒนานิสิตให้เป็นไปตามอัตลักษณ์ของมหาวิทยาลัย ส่งเสริมการจัดการศึกษาที่มุ่งพัฒนาผู้เรียนให้มีสมรรถนะที่สอดคล้องกับยุทธศาสตร์ประเทศไทย 4.0 มีการจัดการเรียนการสอนที่สามารถเรียนรู้ได้ด้วยตนเอง เช่น Mobile & Active Based Learning ปรับสัดส่วนนิสิตสายวิทยาศาสตร์ : มนุษยศาสตร์ ส่งเสริมการผลิตนวัตกรรมจัดการเรียนการสอนที่บูรณาการจากหลายศาสตร์ ส่งเสริมให้นิสิตมีความเป็นเลิศด้านวิทยาศาสตร์ เทคโนโลยี ด้านภาษาอาเซียน ด้านวิศวกรรม และด้านเทคโนโลยีสารสนเทศ ส่งเสริมการจัดการเรียน

การสอนหลักสูตรระยะสั้นรองรับผู้เรียนทุกช่วงวัย และส่งเสริมและสนับสนุนการจัดตั้งโรงเรียนผลิตแพทย์เต็มรูปแบบ (กองแผนงาน มหาวิทยาลัยมหาสารคาม, 2560 : 13-15)

1.1.4. แผนพัฒนาการศึกษามหาวิทยาลัยมหาสารคาม ฉบับที่ 12 (พ.ศ. 2560-2564) ฉบับปรับปรุงกันยายน 2561

มหาวิทยาลัยมหาสารคาม ได้จัดทำแผนพัฒนาการศึกษา ฉบับที่ 12 (พ.ศ. 2560-2564) โดยได้คำนึงถึงความสอดคล้องตามแนวนโยบายแห่งรัฐ เพื่อเป็นส่วนหนึ่งในการขับเคลื่อนการพัฒนาการศึกษาของประเทศอย่างมีทิศทางและเป็นเอกภาพ ภายใต้ความเชื่อมโยงยุทธศาสตร์ชาติ ระยะ 20 ปี (พ.ศ. 2561-2580) แผนพัฒนาเศรษฐกิจและสังคมแห่งชาติ ฉบับที่ 12 (พ.ศ. 2560 -2564) แผนการศึกษาแห่งชาติ พ.ศ. 2560 – 2579 และแผนพัฒนาการศึกษามหาวิทยาลัยมหาสารคาม ระยะ 20 ปี (พ.ศ. 2560-2579) โดยมีวิสัยทัศน์ “เป็นเลิศทางวิชาการ บูรณาการความรู้จากท้องถิ่นสู่สากล” โดยยุทธศาสตร์ในการพัฒนาการผลิตบัณฑิตที่มีคุณภาพภายใต้การจัดการเรียนการสอนในหลักสูตรที่ทันสมัยตามเกณฑ์คุณภาพ และมาตรฐานของชาติและสากล มีเป้าประสงค์และกลยุทธ์ ดังนี้

- 1) หลักสูตรได้รับการรับรองเผยแพร่หลักสูตรที่มีคุณภาพและมาตรฐาน ตามกรอบมาตรฐานคุณวุฒิระดับอุดมศึกษาแห่งชาติ (TQR) หลักสูตรวิชาชีพได้รับการรับรองจากองค์กรวิชาชีพระดับชาติ/นานาชาติ สอดคล้องกับความต้องการของผู้ใช้งานและการเปลี่ยนแปลงของสังคมโลก โดยมีกลยุทธ์ ส่งเสริม/พัฒนาและปรับปรุงหลักสูตรให้ได้รับการรับรองเผยแพร่ตามมาตรฐาน ตามกรอบมาตรฐานคุณวุฒิระดับอุดมศึกษาแห่งชาติ (TQR) ส่งเสริมและพัฒนาหลักสูตรให้นิสิตได้ฝึกประสบการณ์วิชาชีพ หรือ สหกิจศึกษา กับสถานประกอบการในต่างประเทศตามลำดับความสำคัญ ส่งเสริมให้ผู้มีส่วนได้ส่วนเสียมีส่วนร่วมในการพัฒนาหลักสูตร ส่งเสริมให้หลักสูตรมีความร่วมมือด้านการเรียนการสอนกับสถาบันในต่างประเทศ พัฒนาหลักสูตรที่มีอยู่อย่างหลากหลายและได้มาตรฐานเป็นหลักสูตรระยะสั้น หรือหลักสูตรออนไลน์ เพื่อเปิดโอกาสให้ผู้เรียนได้เลือกเรียนหลากหลายรูปแบบ และเป็นการเปิดโอกาสให้บุคคลทั่วไปได้เรียนรู้ พัฒนาหลักสูตรที่มีอยู่อย่างหลากหลายและได้มาตรฐานให้สามารถจัดการเรียนการสอนแบบออนไลน์ เพื่อเพิ่มช่องทางการเรียนรู้ให้กับผู้เรียน
- 2) บัณฑิตเป็นผู้มีทักษะทางด้านวิชาชีพ และทักษะการเรียนรู้ในศตวรรษที่ 21 ที่สอดคล้องกับอัตลักษณ์นิสิตมหาวิทยาลัย โดยมีกลยุทธ์ส่งเสริมและพัฒนาบุคลากรให้จัดการเรียนการสอนอย่างมีคุณภาพ ส่งเสริมการพัฒนานิสิตให้มีความรู้ความสามารถด้านภาษาอังกฤษสามารถสอบผ่าน English Exit Exam ตามเกณฑ์มาตรฐาน ส่งเสริมการพัฒนานิสิตให้มีความรู้ความสามารถด้าน IT สามารถสอบผ่าน IT Exit Exam ตามเกณฑ์มาตรฐาน ส่งเสริมและพัฒนาให้นิสิตมีคุณลักษณะของบัณฑิตที่พึงประสงค์ ส่งเสริมการพัฒนานิสิตให้เป็นไปตามอัตลักษณ์ของมหาวิทยาลัย ส่งเสริมการจัดทำฐานข้อมูลศิษย์เก่าของทุกคณะให้เป็นปัจจุบัน
- 3) จัดการศึกษาขั้นพื้นฐานโรงเรียนสาธิตให้มีคุณภาพ โดยมีกลยุทธ์ส่งเสริมการจัดการเรียนการสอนขั้นพื้นฐานให้มีคุณภาพตามเกณฑ์มาตรฐาน และส่งเสริมให้นิสิตสามารถสอบเข้าเรียนต่อในระดับที่สูงขึ้นได้ (กองแผนงาน มหาวิทยาลัยมหาสารคาม, 2561 : 16-17)

1.1.5 นโยบายในการบริหารและพัฒนามหาวิทยาลัยมหาสารคาม (พ.ศ. 2560-2564) สภามหาวิทยาลัยมหาสารคาม ด้านการผลิตบัณฑิต

เพื่อให้การบริหารและพัฒนาวิทยาลัยมหาสารคามให้เป็นสถานศึกษาและวิจัยที่เป็นไปตามวัตถุประสงค์ที่กฎหมายกำหนด ดังนั้น อาศัยอำนาจตามความในมาตรา 14(1) แห่งพระราชบัญญัติมหาวิทยาลัยมหาสารคาม พ.ศ. 2537 สภามหาวิทยาลัยมหาสารคาม จึงกำหนดนโยบายในการบริหารและพัฒนาวิทยาลัย เพื่อเป็นแนวปฏิบัติ ด้านการผลิตบัณฑิต ในแผนพัฒนาการศึกษาวิทยาลัยมหาสารคาม ฉบับที่ 12 (พ.ศ. 2560 – 2564) ฉบับปรับปรุงกันยายน 2561 ดังนี้

ด้านการผลิตบัณฑิต เป็นสถาบันที่มุ่งผลิตบัณฑิตที่มีคุณภาพ มีความรู้ความสามารถด้านวิชาการ มีศักยภาพในการสร้างงานสร้างอาชีพ โดยมีทักษะและความรับผิดชอบในการทำงาน และสามารถใช้ชีวิตในสังคมได้ มีความใฝ่รู้และสามารถเรียนรู้ด้วยตนเองตลอดชีวิต และมีสมรรถนะระดับสากลบนพื้นฐานของความเป็นไทย (กองแผนงาน มหาวิทยาลัยมหาสารคาม. 2561 : ก-3 – ก-4)

1.2. หลักเกณฑ์การปรับแผนหลักสูตรและแผนนิสิต

1.2.1. หลักเกณฑ์การปรับแผนหลักสูตรและแผนนิสิต (พ.ศ. 2562-2566) มหาวิทยาลัยมหาสารคาม

ด้วยมหาวิทยาลัยมหาสารคามกำหนดให้มีการปรับแผนหลักสูตรและแผนนิสิต (พ.ศ.2562-2566) เพื่อให้คณะ/หน่วยงานทบทวนผลการดำเนินงานที่ผ่านมา และมีการกำหนดเป้าหมายการผลิตบัณฑิตที่เหมาะสมและสอดคล้องกับสภาพการณ์ปัจจุบัน ดังนั้น มหาวิทยาลัยจึงได้กำหนดหลักเกณฑ์และเงื่อนไขการปรับแผนหลักสูตรและแผนนิสิต ดังนี้

1.2.1.1. หลักการปรับแผนหลักสูตร

1. การทบทวนหลักสูตรเดิมและหลักสูตรใหม่ ของคณะ/หน่วยงานที่จะเปิดสอนในแต่ละปีให้พิจารณาจากผลการดำเนินงานที่ผ่านมา หรือข้อมูลอื่นที่เกี่ยวข้องมาประกอบ
2. หลักสูตรใดที่คณะ/หน่วยงานจะดำเนินการเปิดสอนควรกำหนดไว้ในแผน เนื่องจากมีผลต่อการประมาณการรายรับ-รายจ่าย และการขอรับจัดสรรงบประมาณ อีกทั้งมหาวิทยาลัยจะไม่นำเสนอหลักสูตรที่ไม่ได้บรรจุไว้ในแผนฯ เสนอขออนุมัติเปิดหลักสูตรต่อสภามหาวิทยาลัย นอกจากหลักสูตรดังกล่าวจะเป็นไปตามนโยบายเฉพาะกิจ หรือเป็นหลักสูตรที่มีข้อตกลงหรือความร่วมมือ ระหว่างสถาบัน หรือองค์กรภายนอก เป็นต้น
3. ถ้าต้องการใช้หลักสูตรเก่าแต่มีความจำเป็นจะต้องหาตลาดใหม่ เช่น การเปิดสอนภายนอกมหาวิทยาลัย หรือการขยายพื้นที่ใหม่ ต้องเป็นไปตามเกณฑ์มาตรฐานหลักสูตรระดับอุดมศึกษา
4. การขอเปิดหลักสูตรใหม่นั้น ขอให้ผู้รับผิดชอบตั้งแต่สาขาวิชา คณะ/หน่วยงาน และมหาวิทยาลัย พิจารณาถึงศักยภาพและความพร้อมของอาจารย์เป็นสิ่งที่สำคัญ ต้องให้เป็นไปตามเกณฑ์มาตรฐานหลักสูตรระดับอุดมศึกษา และกรอบมาตรฐานคุณวุฒิ เพราะจะส่งผลกระทบต่อถึงคุณภาพการจัดการศึกษา นอกจากนี้ ยังต้องพิจารณาถึงปัจจัยทางด้านอาคารสถานที่ อุปกรณ์ที่ใช้ในการจัดการศึกษาและงบประมาณ ควรมีการบูรณาการระหว่างคณะ/สาขาวิชา รวมทั้งหน่วยงานจากภาครัฐ และเอกชน เพื่อให้เกิดการใช้ทรัพยากรร่วมกันและสอดคล้องกับความต้องการและรองรับการพัฒนาประเทศ

5. สำหรับหลักสูตรระดับบัณฑิตศึกษา ต้องเน้นความพร้อมในด้านประสบการณ์ การสอน การควบคุมวิทยานิพนธ์ และคุณวุฒิของอาจารย์ ซึ่งจะเป็นตัวขับเคลื่อนงานวิจัยในระดับ บัณฑิตศึกษาและพัฒนาสถาบันสู่สากล

6. เน้นการเปิดสอนหลักสูตรที่ส่งผลต่อการขับเคลื่อนมหาวิทยาลัยสู่ระดับ นานาชาติ

7. เน้นการเปิดสอนหลักสูตรนานาชาติเพิ่มขึ้น

8. เน้นการเปิดสอนหลักสูตรที่สามารถเพิ่มรายได้ให้กับคณะ/หน่วยงาน และ มหาวิทยาลัย

9. เน้นการเปิดสอนหลักสูตรที่สร้างชื่อเสียงให้กับมหาวิทยาลัย

10. เน้นหลักสูตรที่เป็นความต้องการของตลาดแรงงาน และผู้ประกอบการ

11. หลักสูตรใหม่ที่ขอเสนอบรรจุในแผนนั้น ไม่ควรขอเสนอหลักสูตรไว้ในแผน หลักสูตรและแผนการรับนิสิตเกิน 2 ปี

12. การพิจารณาให้เลื่อนหรือถอนบางหลักสูตรออกไปจากแผนหลักสูตร และแผนการรับนิสิตนั้น สาขาวิชา คณะ/หน่วยงาน สามารถขอบรรจุหลักสูตรกลับเข้ามาในแผน หลักสูตร และแผนการรับนิสิต ได้ในปีต่อ ๆ ไป ถ้าหากเห็นว่ามีความพร้อม เช่น ความพร้อมของ อาจารย์ ทิศทางตลาดมีความต้องการบัณฑิตเพื่อรองรับการเปิดหลักสูตรใหม่ หรือมีความพร้อมตาม กรอบมาตรฐานคุณวุฒิ เพราะการปรับแผนหลักสูตรนั้น มหาวิทยาลัยจะดำเนินการปรับแผนทุกปี

2. หลักการปรับแผนนิสิต

1. ให้คณะ/หน่วยงานทบทวนจำนวนนิสิตที่รับเข้าใหม่ของแต่ละปี ทั้งนี้ เพื่อให้สอดคล้องกับนโยบายการผลิตและพัฒนากำลังคนของประเทศ และศักยภาพของหน่วยงาน โดยสัดส่วนนิสิตที่เพิ่มขึ้นควรเป็น สายวิทยาศาสตร์เทคโนโลยี และวิทยาศาสตร์สุขภาพ

2. การกำหนดแผนการรับนิสิตใหม่ของแต่ละหลักสูตรในแต่ละปี คณะ/ หน่วยงานควรพิจารณาจากผลการดำเนินการที่ผ่านมา

3. การกำหนดแผนการรับนิสิตใหม่ในแต่ละปีคณะ/หน่วยงานควรพิจารณา สัดส่วนอาจารย์ ต่อนิสิตเป็นส่วนประกอบที่สำคัญ

4. คณะ/หน่วยงานควรพิจารณาแนวโน้มการรับนิสิตที่เป็นนิสิตต่างชาติเพิ่มขึ้น

5. คณะ/หน่วยงานพิจารณาความคุ้มค่าของการเปิดหลักสูตร โดยพิจารณาจาก การผลิตบัณฑิตที่สามารถตอบสนองความต้องการของสังคมได้

6. การกำหนดแผนการรับนิสิตใหม่ กรณีหลักสูตรที่ยังไม่เป็นไปตามเกณฑ์ มาตรฐานหลักสูตร/ เกณฑ์มาตรฐานการประเมินคุณภาพการศึกษา ขอให้รับนิสิตใหม่จนกว่าจะ ปรับปรุงหลักสูตรให้เป็นไปตามเกณฑ์มาตรฐานฯ หรือหลักสูตรระดับบัณฑิตศึกษาที่มีจำนวนนิสิต ตกค้างจำนวนมาก คณะ/หน่วยงานควรพิจารณาทบทวนแผนการรับนิสิตใหม่ให้มีความเหมาะสมโดย เน้นคุณภาพและมาตรฐานการจัดการศึกษาเป็นสำคัญ

ทั้งนี้ การเสนอเปิดหลักสูตรใหม่ และการปรับแผนนิสิต คณะ/หน่วยงานควร พิจารณาความพร้อมของคณะ/หน่วยงาน นโยบายทิศทางของประเทศและมหาวิทยาลัยเป็น ส่วนประกอบการตัดสินใจ รวมทั้งมาตรฐานหลักสูตร ตามเกณฑ์มาตรฐานหลักสูตรระดับปริญญาตรี

เกณฑ์มาตรฐานหลักสูตรระดับบัณฑิตศึกษา แนวทางการบริหารเกณฑ์มาตรฐานหลักสูตรระดับอุดมศึกษา กระทรวงศึกษาธิการ เกณฑ์มาตรฐานการประเมินคุณภาพการศึกษา จาก สมศ. กรอบมาตรฐานคุณวุฒิของ สกอ. มาพิจารณาด้วย การเสนอขอบรรจุหลักสูตรใหม่ในแผนฯ จะต้องกระทำก่อนการเปิดการจัดการเรียนการสอนไม่น้อยกว่า 1 ปี และได้รับความเห็นชอบจากสภามหาวิทยาลัย (กองแผนงาน มหาวิทยาลัยมหาสารคาม. 2561 : 26-27)

1.3. หลักเกณฑ์การจัดทำประมาณการรายรับเงินรายได้ (กองแผนงาน มหาวิทยาลัยมหาสารคาม. 2562)

1. การประมาณการจำนวนนิสิต

1.1 ระดับปริญญาตรี

- ชั้นปี 1 ร้อยละ 85 ตามแผนการรับนิสิต
- ชั้นปีอื่นๆ ร้อยละ 90 ตามนิสิตปัจจุบัน

1.2 ระดับบัณฑิตศึกษา

- ชั้นปี 1 ร้อยละ 50 ตามแผนการรับนิสิต
- ชั้นปีอื่นๆ ตามจำนวนนิสิตที่มีอยู่จริง

1.3 ภาคเรียนประมาณการ ประกอบด้วย

- ภาคเรียนที่ 2/2562
- ภาคเรียนที่ 3/2562
- ภาคเรียนที่ 1/2563

2. การประมาณการนักเรียนโรงเรียนสาธิตฯ (ฝ่ายประถมและฝ่ายมัธยม)

2.1 จำนวนนักเรียน

- นักเรียนชั้นปีแรก ร้อยละ 100 ของแผนรับ
- นักเรียนชั้นอื่น ร้อยละ 100 นักเรียนปัจจุบัน

2.2 ภาคเรียนประมาณการ

- ภาคเรียนที่ 2/2562
- ภาคเรียนที่ 1/2563

3. แหล่งที่มาของรายรับ

3.1 ค่าธรรมเนียมการศึกษา ค่าหน่วยกิต

3.2 รายได้อื่นของคณะ และหน่วยสนับสนุน

3.3 รายได้อื่นของส่วนกลาง จากประมาณการค่าเฉลี่ยรายรับจริง 3 ปี ย้อนหลัง

4. อัตราค่าธรรมเนียมการศึกษาและค่าหน่วยกิต

4.1 ค่าธรรมเนียมและค่าหน่วยกิต ภาคเรียนที่ 2/2562 , 3/2562 และ 1/2563 อัตราเรียกเก็บตามระเบียบของมหาวิทยาลัย ทั้งระดับปริญญาตรีและระดับบัณฑิตศึกษา

4.2 นิสิตใหม่ที่เข้าปีการศึกษา 2561 เป็นต้นไป ให้คำนวณเฉพาะค่าธรรมเนียมการศึกษาในอัตราเรียกเก็บตามระเบียบของมหาวิทยาลัย ดังนี้

1) ระเบียบว่าด้วย การเก็บค่าธรรมเนียม การศึกษา และค่าบริการการศึกษาอื่นๆ ระดับปริญญาตรี พ.ศ. 2560

2) ระบุว่าด้วย การเรียกเก็บเงินค่าธรรมเนียมการศึกษา และค่าบริการ การศึกษาอื่นๆ ระดับบัณฑิตศึกษา พ.ศ. 2561

4.3 การนับหน่วยกิต ตามเล่มหลักสูตรการศึกษา ปีการศึกษา 2561 ระดับปริญญาตรี และระดับบัณฑิตศึกษา โดยให้นับเฉพาะรหัสวิชาของคณะเท่านั้น

4.4 นิสิตที่เข้าตั้งแต่ปีการศึกษา 2561 เป็นต้นไป จะไม่มีรายรับปรากฏในรายการ ค่าหน่วยกิต เนื่องจากเป็นระบบการจ่ายค่าธรรมเนียมแบบเหมาจ่าย

4.5 การนับหน่วยกิตรายวิชาศึกษาทั่วไป สำนักศึกษาทั่วไปจะเป็นหน่วยงาน จัดทำ ประมาณการรายรับในภาพรวม ซึ่งอัตราการคำนวณเป็นตามประกาศมหาวิทยาลัยมหาสารคาม ว่าด้วย เรื่อง อัตราค่า หน่วยกิตรายวิชาศึกษาทั่วไป พ.ศ. 2553

5. การนับจำนวนนิสิต

- แผนหลักสูตรและแผนการรับนิสิต (พ.ศ. 2562-2566) สภาอนุมัติ 25 พฤษภาคม 2561

6. เกณฑ์การหักสมทบมหาวิทยาลัย

6.1 การหักสมทบค่าธรรมเนียม 5 รายการ

| ปริญญาตรี | ระบบปกติ | ระบบพิเศษ | นอกที่ตั้ง |
|-------------------------|----------|-----------|------------|
| 1. ค่าขึ้นทะเบียนนิสิต | 200 | 200 | 200 |
| 2. ค่าบำรุงมหาวิทยาลัย | 800 | 1,100 | 1,100 |
| 3. ค่าบำรุงกิจกรรมนิสิต | 200 | 300 | - |
| 4. ค่าบำรุงกีฬา | 200 | 300 | - |
| 5. ค่าบำรุงห้องสมุด | 600 | 900 | 900 |

| บัณฑิตศึกษา | ระบบปกติ | ระบบพิเศษ | นอกที่ตั้ง |
|-------------------------|----------|-----------|------------|
| 1. ค่าขึ้นทะเบียนนิสิต | 300 | 600 | 600 |
| 2. ค่าบำรุงมหาวิทยาลัย | 1,200 | 3,300 | 1,500 |
| 3. ค่าบำรุงกิจกรรมนิสิต | 200 | 300 | - |
| 4. ค่าบำรุงกีฬา | 200 | - | - |
| 5. ค่าบำรุงห้องสมุด | 1,200 | 1,800 | 1,800 |

6.2 การหักค่าสาธารณูปโภค

- เฉพาะศูนย์มหาสารคาม หักสมทบมหาวิทยาลัย อัตรา 1,600 บาท/คน/ปี ทุกระดับ รวมโรงเรียนสาธิตฯ ฝ่ายประถมและฝ่ายมัธยม

6.3 รายรับรวมหลังหักสมทบตามเกณฑ์มหาวิทยาลัย

หักสมทบบนกรอบค่าใช้จ่ายของส่วนกลาง และเฉลี่ยตามรายรับของแต่ละ หน่วยงาน การปฏิบัติให้เป็นไปตามมติที่ประชุมคณะกรรมการบริหารมหาวิทยาลัย ในคราวประชุมครั้งที่ 6/2562 เมื่อวันที่ 19 มีนาคม 2562 (เอกสารแนบท้ายตาราง)

6.5 การหักสมทบคณะวิทยาศาสตร์

อ้างอิงมติที่ประชุมกรรมการบริหารมหาวิทยาลัยในคราวประชุม ครั้งที่ 18/2561 เมื่อวันที่ 24 ตุลาคม 2561

1. ให้ยกเลิก การหักค่าธรรมเนียมสมทบระหว่างคณะที่ใช้บริการด้านการเรียน การสอนรายวิชาพื้นฐานจากคณะวิทยาศาสตร์ ในชั้นปีที่ 1 และ ปี 2 อัตราเหมาจ่าย 400 บาท/คน/ภาคเรียน

2. ตั้งแต่ปีการศึกษา 2561 เป็นต้นไป ให้หักค่า หน่วยกิตจากคณะที่ลงทะเบียน ในรายวิชาพื้นฐานของคณะวิทยาศาสตร์ ทั้งระบบปกติและระบบพิเศษ อัตรา 400 บาท /หน่วยกิต และยกเว้น คณะวิศวกรรมศาสตร์ ระบบปกติคิดในอัตรา 280 บาท/หน่วยกิต ระบบพิเศษ อัตรา 450 บาท /หน่วยกิต

ทั้งนี้รายรับค่าหน่วยกิตจะไม่ปรากฏยอดเป็นรายรับของคณะวิทยาศาสตร์ใน ขั้นตอนการประมาณการรายรับ แต่จะปรากฏยอดในขั้นตอนการตรวจสอบรายรับจริงประจำปี

งานวิเคราะห์/วิจัยที่เกี่ยวข้อง

ปาริชาติ โปธิ และคณะ (2558 : บทคัดย่อ) ได้ศึกษาเรื่อง การวิเคราะห์เปรียบเทียบ การคัดเลือกบุคคลเข้าศึกษาในสถาบันอุดมศึกษาของประเทศไทย และประเทศนิวซีแลนด์ โดยมีวัตถุประสงค์เพื่อศึกษาการคัดเลือกบุคคลเข้าศึกษาในสถาบันอุดมศึกษาของประเทศไทย และประเทศนิวซีแลนด์มีจุดมุ่งหมายหลักของการคัดเลือกที่คล้ายคลึงกัน โดยเป็นการวิเคราะห์เอกสาร และวิเคราะห์ผลด้วยวิธีการพรรณนาในประเด็นต่าง ๆ ดังนี้ 1) จุดมุ่งหมายของการคัดเลือก 2) ระบบการคัดเลือก 3) คุณวุฒิการเข้าศึกษา 4) องค์ประกอบของการสอบคัดเลือก 5) เกณฑ์การพิจารณาในการคัดเลือก 6) การนำผลคะแนนที่ประเมินไปใช้ 7) หน่วยงานที่ดูแลรับผิดชอบ และ 8) การบริหารและการจัดการประเมิน ซึ่งข้อเสนอแนะสำหรับการคัดเลือกบุคคลเข้าศึกษาในระดับอุดมศึกษาที่เหมาะสมกับบริบทของประเทศไทย มีดังนี้ 1) การคัดเลือกควรเชื่อมโยงระบบการศึกษาตั้ง แต่ระดับมัธยมศึกษา ถึงระดับอุดมศึกษา 2) การคัดเลือกควรพิจารณาข้อสอบที่เป็นมาตรฐานระดับชาติ 3) การคัดเลือกควรพิจารณาตรูปแบบของการสอบคัดเลือก 4) การคัดเลือกบุคคลเข้าศึกษาควรมีการจัดตั้ง หน่วยงานกลางหรือองค์กรกลางที่ดูแลรับผิดชอบระบบการคัดเลือก และ 5) การคัดเลือกควรพิจารณาจำนวน ชั่วโมงในการบริการชุมชน

สำนักงานยุทธศาสตร์ มหาวิทยาลัยเทคโนโลยีพระจอมเกล้าธนบุรี (2558 : 1-2) การวิเคราะห์ ข้อมูลนักศึกษาเข้าใหม่ ปีการศึกษา 2558 มหาวิทยาลัยเทคโนโลยีพระจอมเกล้าธนบุรี ทั้งระดับปริญญาตรี และระดับบัณฑิตศึกษา พบว่า ปีการศึกษา 2558 มหาวิทยาลัยตั้งแผนการรับนักศึกษา ทั้งระดับปริญญาตรีและระดับบัณฑิตศึกษา รวมทั้งสิ้น 5,562 คน แต่รับเข้าศึกษาจริง 4,441 คน คิดเป็นร้อยละ 79.31 ของแผนที่ตั้งไว้ สำหรับแผน/ผลการรับนักศึกษาในแต่ละระดับ มีดังนี้

ระดับปริญญาตรี มหาวิทยาลัยตั้งแผนการรับนักศึกษาไว้ทั้งหมด 3,175 คน รับนักศึกษาเข้าศึกษาจริง 2,997 คน คิดเป็นร้อยละ 94.39 ของแผนที่ตั้งไว้ ซึ่งต่ำกว่าแผนที่ตั้งไว้ร้อยละ 5.61 โดย คณะเทคโนโลยีสารสนเทศ รับนักศึกษาได้ใกล้เคียงกับแผนมากที่สุด คือ ร้อยละ 99.38 รองลงมา คือ คณะครุศาสตร์อุตสาหกรรมและเทคโนโลยี ร้อยละ 96.67 ส่วนคณะสถาปัตยกรรมศาสตร์และการออกแบบรับนักศึกษาเข้าเรียนต่ำกว่าแผนมากที่สุด คือ ร้อยละ 85.88

ระดับปริญญาโท มหาวิทยาลัยตั้งแผนการรับนักศึกษาไว้ทั้งหมด 2,174 คน รับนักศึกษาเข้าศึกษาจริง 1,298 คน คิดเป็นร้อยละ 59.71 ของแผนที่ตั้งไว้ ซึ่งต่ำกว่าแผนที่ตั้งไว้ร้อยละ 40.29 โดย

ที่คณะครุศาสตร์อุตสาหกรรมและเทคโนโลยี รับนักศึกษาได้ใกล้เคียงกับแผนมากที่สุด คือ ร้อยละ 86.92 รองลงมา คือ คณะบัณฑิตวิทยาลัยการจัดการนวัตกรรม ร้อยละ 71.58 คณะที่มีผลการรับนักศึกษาสูงกว่าแผนที่ตั้งไว้ได้แก่ คณะพลังสิ่งแวดล้อมและวัสดุ รับนักศึกษาสูงกว่าแผนที่ตั้งไว้ ร้อยละ 103.33 คณะที่มีผลการรับนักศึกษาดูต่ำกว่าร้อยละ 50.00 มี 7 คณะ ได้แก่ บัณฑิตวิทยาลัยร่วมด้านพลังงานและสิ่งแวดล้อม คณะศิลปกรรมศาสตร์ คณะวิทยาศาสตร์ คณะสถาปัตยกรรมศาสตร์และการออกแบบ สถาบันวิทยาการหุ่นยนต์ภาคสนาม คณะทรัพยากรชีวภาพและเทคโนโลยี และคณะเทคโนโลยีสารสนเทศ โดยมีผลการรับนักศึกษา ร้อยละ 44.74, 44.44, 43.48, 40.00, 36.00, 29.00 และ 10.32 ตามลำดับ ในขณะที่วิทยาลัยสหวิทยาการ เป็นครั้งที่สองแล้วที่มีการตั้งแผนการรับนักศึกษาไว้ 10 คน แต่ไม่มีผู้เข้าเรียน

ระดับปริญญาเอก มหาวิทยาลัยตั้งแผนการรับนักศึกษาไว้ทั้งหมด 213 คน รับนักศึกษาเข้าศึกษาจริง 116 คน คิดเป็นร้อยละ 54.46 ของแผนที่ตั้งไว้ ซึ่งต่ำกว่าแผนที่ตั้งไว้ร้อยละ 45.54 โดยที่คณะวิศวกรรมศาสตร์ รับนักศึกษาได้ใกล้เคียงกับแผนมากที่สุด คือร้อยละ 62.86 รองลงมา คือ วิทยาลัยสหวิทยาการ ร้อยละ 60.00 ส่วนคณะที่มีผลการรับนักศึกษาสูงกว่าแผนที่ตั้งไว้มี 2 คณะ ได้แก่ คณะครุศาสตร์อุตสาหกรรมและเทคโนโลยี และคณะเทคโนโลยีสารสนเทศ ซึ่งทั้ง 2 คณะ รับนักศึกษาสูงกว่าแผนที่ตั้งไว้ ร้อยละ 60.00 โดยที่คณะครุศาสตร์อุตสาหกรรมและเทคโนโลยี (จำนวน 8 คน จากแผน 5 คน) ส่วนคณะเทคโนโลยีสารสนเทศ (จำนวนรับ 16 คน จากแผน 10 คน) คณะที่มีผลการรับนักศึกษาต่ำกว่าร้อยละ 50.00 มีจำนวน 3 คณะ ได้แก่ คณะวิทยาศาสตร์ คณะศิลปศาสตร์ และคณะพลังงานสิ่งแวดล้อมและวัสดุ โดยมีผลการรับนักศึกษา ร้อยละ 42.86, 20.00 และ 7.89 ตามลำดับ

กองนโยบายและแผน มหาวิทยาลัยเทคโนโลยีราชมงคลพระนคร (2558 : ง-จ) ได้ศึกษาวิเคราะห์นักศึกษาใหม่ ปีการศึกษา 2558 โดยเปิดรับนักศึกษาใหม่ระดับปริญญาตรีและบัณฑิตศึกษาทั้งหมด 22 หลักสูตร 53 สาขาวิชา จำแนกเป็นระดับปริญญาตรี 16 หลักสูตร 46 สาขาวิชา และระดับบัณฑิตศึกษา 6 หลักสูตร 7 สาขาวิชา จำนวนนักศึกษาใหม่กับนักศึกษาตามแผนการรับ ประจำปี 2558 ภาพรวมมหาวิทยาลัยมีจำนวนนักศึกษาใหม่ คิดเป็นร้อยละ 99.73 ของแผนการรับ เมื่อจำแนกตามระดับการศึกษา พบว่า ระดับปริญญาตรีและปริญญาโท มีจำนวนนักศึกษาใหม่ น้อยกว่านักศึกษาตามแผนการรับคิดเป็นร้อยละ 96.81 และ 51.30 ของแผนการรับ ตามลำดับ ในขณะที่ระดับประกาศนียบัตรบัณฑิต มีจำนวนนักศึกษาใหม่ แต่ไม่มีแผนการรับนักศึกษา คิดเป็นร้อยละ 0.00 ของแผนการรับ ส่วนระดับปริญญาเอกมีจำนวนนักศึกษาใหม่เท่ากับแผนการรับ คิดเป็นร้อยละ 100.00 ของแผนการรับ เมื่อจำแนกตามระดับการศึกษา พบว่า จำนวนนักศึกษาใหม่มากกว่านักศึกษาตามแผนการรับ มี 4 คณะ คือ คณะศิลปศาสตร์ คณะบริหารธุรกิจ คณะสถาปัตยกรรมศาสตร์และการออกแบบ และคณะวิทยาศาสตร์และเทคโนโลยี คิดเป็นร้อยละ 148.57, 109.64, 106.29 และ 101.20 ของแผนการรับตามลำดับ ในขณะที่จำนวนนักศึกษาใหม่น้อยกว่านักศึกษาตามแผนการรับ มี 5 คณะ คือ คณะครุศาสตร์อุตสาหกรรม คณะเทคโนโลยีคหกรรมศาสตร์ คณะอุตสาหกรรมสิ่งทอและออกแบบแฟชั่น คณะเทคโนโลยีสื่อสารมวลชน และคณะวิศวกรรมศาสตร์ คิดเป็นร้อยละ 98.44, 92.55, 90.30, 87.20 และ 79.51 ของแผนการรับ ตามลำดับ ข้อเสนอแนะที่ได้จากการวิเคราะห์ การกำหนดแผนการรับนักศึกษา มหาวิทยาลัยควรนำผลการรับนักศึกษาในปีที่ผ่านมาไปเป็นข้อมูลพิจารณา กำหนดจำนวนการรับนักศึกษาในแต่ละคณะ หลักสูตร และสาขาวิชาให้สอดคล้องกับความต้องการของตลาดแรงงาน

และแนวโน้มการแข่งขันทางการศึกษาที่เพิ่มขึ้น นอกจากนี้ ควรต้องเพิ่มในส่วนของการประชาสัมพันธ์ การสร้างภาพลักษณ์ให้เป็นที่รู้จัก และให้การยอมรับของกลุ่มเป้าหมายมากขึ้นและอย่างรวดเร็ว

กองนโยบายและแผน มหาวิทยาลัยเทคโนโลยีราชมงคลพระนคร (2559 : ง-จ) ได้ศึกษา วิเคราะห์นักศึกษาใหม่ ปีการศึกษา 2559 มหาวิทยาลัยเทคโนโลยีราชมงคลพระนคร มีการจัดการเรียน การสอนใน 9 คณะ จำนวน 17 หลักสูตร 60 สาขาวิชา จำแนกเป็นหลักสูตรระดับประกาศนียบัตร วิชาชีพ 1 หลักสูตร 5 สาขาวิชา ระดับปริญญาตรี 10 หลักสูตร 47 สาขาวิชา และระดับบัณฑิตศึกษา 6 หลักสูตร 8 สาขาวิชา รับนักศึกษาใหม่ไว้ทั้งสิ้น จำนวน 4,533 คน จากระบบการลงทะเบียน มีนักศึกษา ลงทะเบียน จำนวน 4,454 คน จากการศึกษาจำนวนนักศึกษาใหม่กับนักศึกษาตามแผนการรับ ประจำปี 2559 มหาวิทยาลัยมีจำนวนนักศึกษาใหม่ คิดเป็นร้อยละ 103.70 ของแผนการรับ เมื่อจำแนกตาม ระดับการศึกษา พบว่า ระดับปริญญาตรีและปริญญาโท มีจำนวนนักศึกษาใหม่น้อยกว่านักศึกษาตาม แผนการรับ คิดเป็นร้อยละ 94.35 และ 66.95 ของแผนการรับ ตามลำดับ ในขณะที่ระดับปริญญาเอก มีจำนวนนักศึกษาใหม่มากกว่าแผนการรับ คิดเป็นร้อยละ 150.00 ของแผนการรับระดับ ประกาศนียบัตรวิชาชีพ ไม่มีการตั้งแผนการรับในปี 2559 ส่วนระดับประกาศนียบัตรบัณฑิต จำนวน แผนการรับของหลักสูตรใหม่แต่ละปีการศึกษาขึ้นอยู่กับการณ์ของคุรุสภา จึงยังไม่สามารถกำหนด เป็นตัวเลขในแผนการรับได้

เมื่อจำแนกเป็นรายคณะ พบว่า คณะที่มีจำนวนนักศึกษาใหม่มากกว่านักศึกษาตาม แผนการรับ มี 5 คณะ คือ คณะศิลปกรรมศาสตร์ คณะครุศาสตร์อุตสาหกรรม คณะเทคโนโลยีคหกรรม- ศาสตร์ คณะเทคโนโลยีสื่อสารมวลชน และคณะบริหารธุรกิจ คิดเป็นร้อยละ 132.44, 112.75, 109.17, 103.04 และ 102.59 ตามลำดับ ในขณะที่มีคณะที่มีจำนวนนักศึกษาใหม่น้อยกว่านักศึกษาตาม แผนการรับ มี 4 คณะ คือ คณะวิทยาศาสตร์และเทคโนโลยี คณะสถาปัตยกรรมศาสตร์และ การออกแบบ คณะวิศวกรรมศาสตร์ และคณะอุตสาหกรรมสิ่งทอและออกแบบแฟชั่น คิดเป็นร้อยละ 81.74, 97.71, 98.36 และ 98.42 ของแผนการรับตามลำดับ

ข้อเสนอแนะที่ได้จากการวิเคราะห์ การกำหนดแผนการรับนักศึกษา มหาวิทยาลัยควร นำผลการรับนักศึกษาใหม่ในปีที่ผ่านมา ไปเป็นข้อมูลพิจารณา กำหนดจำนวนการรับนักศึกษาในแต่ละ คณะ หลักสูตร และสาขาวิชา ให้สอดคล้องกับความต้องการของตลาดแรงงานที่กำลังเติบโต สอดคล้อง กับแผนพัฒนาเศรษฐกิจ และเพิ่มศักยภาพในการแข่งขันทางการศึกษา นอกจากนี้ ควรต้องเพิ่มในส่วน ของการประชาสัมพันธ์ การกระจายข้อมูลข่าวสาร และการสร้างภาพลักษณ์ของมหาวิทยาลัยให้เป็นที่ รู้จัก เพื่อให้ได้รับการสนใจและการตอบรับจากกลุ่มเป้าหมายมากขึ้นในปีถัดไป

วรินทร์ รัชโพธิ์ (2560 : 335) ได้ศึกษาสาเหตุการออกกลางคันของนิสิตระดับบัณฑิตศึกษา วิทยาลัยการเมืองการปกครอง มหาวิทยาลัยมหาสารคาม โดยมีวัตถุประสงค์เพื่อศึกษาสาเหตุการออก กลางคันของนิสิตระดับบัณฑิตศึกษา วิทยาลัยการเมืองการปกครอง มหาวิทยาลัยมหาสารคาม ประชากรที่ใช้ในการศึกษาครั้งนี้คือนิสิตที่ศึกษาในระดับบัณฑิตศึกษา วิทยาลัยการเมืองการปกครอง มหาวิทยาลัยมหาสารคาม ที่เป็นกลุ่มนิสิตปกติและกลุ่มนิสิตพันสภาพความเป็นนิสิตแล้วสมัครเข้ามา เป็นนิสิตใหม่ ใช้แบบสอบถามเป็นเครื่องมือที่ใช้ในการวิจัยครั้งนี้และสถิติที่ใช้ในการวิเคราะห์ข้อมูล ได้แก่ ค่าเฉลี่ย ค่าร้อยละ และความถี่ ผลการศึกษานี้พบว่าข้อมูลทั่วไปของกลุ่มตัวอย่างเป็นเพศชาย 18 คน (ร้อยละ 64.28) เป็นเพศหญิง 10 คน (ร้อยละ 35.72) เป็นกลุ่มนิสิตปกติซึ่งมีจำนวน 19 คน คิดเป็นร้อยละ 67.86 และเป็นกลุ่มนิสิตพันสภาพความเป็นนิสิตแล้วสมัครเข้ามาเป็นนิสิตใหม่ จำนวน

9 คน คิดเป็นร้อยละ 32.14 สำหรับความคิดเห็นของนิสิตกับสาเหตุการออกกลางคันของนิสิตระดับบัณฑิตศึกษา วิทยาลัยการเมืองการปกครอง มหาวิทยาลัยมหาสารคาม โดยเรียงตามลำดับความสำคัญ ดังนี้ ด้านผู้เรียน ด้านผู้สอน ด้านครอบครัวและบุคคลแวดล้อม และด้านสภาพแวดล้อมของสถาบันการศึกษา โดยมีสาเหตุสำคัญในแต่ละด้านดังนี้ ด้านผู้เรียน ได้แก่ สาขาวิชาที่เรียนไม่สอดคล้องกับความถนัดความสามารถ และการสอบแต่ละครั้งขาดการเตรียมตัวที่ดี ด้านครอบครัวครัวและบุคคลแวดล้อม ได้แก่ ขาดเพื่อนสนิทที่ไวใจได้ในขณะที่เรียน และฐานะครอบครัวยากจนไม่มีเงินส่งเสียให้เรียนต่อ ด้านผู้สอน ได้แก่ อาจารย์ผู้สอนเคร่งเครียดเกินไป รวมทั้งการมอบหมายงานหรือแบบฝึกหัด อาจารย์ไม่อธิบายให้นิสิตเข้าใจชัดเจน และด้านสภาพแวดล้อมของสถาบันการศึกษา ได้แก่ วิทยาลัยการเมืองการปกครองมีทุนการศึกษาให้นิสิตที่ขาดแคลนไม่เพียงพอต่อความต้องการ และวิทยาลัยการเมืองการปกครองมีการประชาสัมพันธ์ข้อมูลด้านการศึกษาไม่ชัดเจนและไม่ทั่วถึง

พิมพ์ภา วงศ์ทองแก้ว และคณะ (2560 : 731) ได้ศึกษาเรื่อง สาเหตุการออกกลางคันของนักศึกษาหลักสูตรบัญชีบัณฑิต ตามทัศนคติของนักศึกษาปกติสาขาวิชาการบัญชี มหาวิทยาลัยราชภัฏกำแพงเพชร วัตถุประสงค์เพื่อศึกษาสาเหตุการออกกลางคันของนักศึกษาหลักสูตรบัญชีบัณฑิตตามทัศนคติของนักศึกษาปกติสาขาวิชาการบัญชี คณะวิทยาการจัดการ มหาวิทยาลัยราชภัฏกำแพงเพชร ปีการศึกษา 2559 กลุ่มตัวอย่างที่ใช้การศึกษาวิจัยครั้งนี้ใช้วิธีการเลือกกลุ่มตัวอย่างแบบเจาะจง (Purposive หรือ Judgmental Sampling) คือ การเก็บข้อมูลจากแบบสอบถามนักศึกษาภาคปกติ ชั้นปีที่ 1-4 ปีการศึกษา 2559 จำนวน 300 ชุด ปัจจัยที่ใช้ในการศึกษาวิจัยในครั้งนี้ประกอบ 1) ปัจจัยด้านสภาพแวดล้อมภายในมหาวิทยาลัย 2) ปัจจัยด้านการจัดการเรียนการสอนของหลักสูตร 3) ปัจจัยด้านอาจารย์ผู้สอนประจำหลักสูตร 4) ปัจจัยด้านบรรยากาศและสิ่งสนับสนุนการเรียนการสอน 5) ปัจจัยด้านส่วนตัวของนักศึกษา และ 6) ปัจจัยด้านสถานภาพครอบครัว จากการวิเคราะห์ข้อมูล พบว่า ปัจจัยที่เป็นสาเหตุการออกกลางคันของนักศึกษาหลักสูตรบัญชีบัณฑิต ทั้ง 6 ปัจจัยโดยภาพรวมอยู่ในระดับน้อย มีค่าเฉลี่ย ($\bar{X} = 2.4080$) คิดเป็นร้อยละ 40.13 ปัจจัยที่ส่งผลต่อการออกกลางคันของนักศึกษาหลักสูตรบัญชีบัณฑิต ตามทัศนคติของนักศึกษาปกติ 3 ปัจจัยแรก คือ 1) ปัจจัยด้านการจัดการเรียน การสอนของหลักสูตร 2) ปัจจัยด้านสิ่งสนับสนุนการเรียนการสอน 3) ปัจจัยด้านอาจารย์ผู้สอนของหลักสูตร สาเหตุที่ทำให้นักศึกษาออกกลางคัน คือ 1) ความไม่เหมาะสมของอาคารเรียนอาคารปฏิบัติการ 2) ความยากของเนื้อหารายวิชาของหลักสูตร 3) อาจารย์ผู้สอนสร้างแรงจูงใจในการจัดการเรียนการสอนค่อนข้างน้อย 4) ความไม่พร้อมของเอกสารและอุปกรณ์การสอน 5) นักศึกษามีปัญหาด้านค่าใช้จ่ายในการเรียน 6) พ่อ แม่ ผู้ปกครองไม่สนับสนุนค่าใช้จ่ายในการศึกษาเล่าเรียน

Lingyun Yang และกมลทิพย์ คาใจ (2560 : 73) ได้ทำการศึกษาเรื่อง ปัจจัยที่มีอิทธิพลต่อนักศึกษาจีนในการเลือกศึกษาต่อในมหาวิทยาลัยราชภัฏเชียงใหม่ การศึกษาครั้งนี้มีวัตถุประสงค์เพื่อศึกษาความสำคัญของปัจจัยที่มีอิทธิพลในการตัดสินใจในการศึกษาต่อ ในด้านปัจจัยความต้องการส่วนบุคคลและปัจจัยด้านส่วนประสมทางการตลาดของนักศึกษาจีนที่ตัดสินใจเลือกศึกษาต่อในมหาวิทยาลัยราชภัฏเชียงใหม่ ประชากรที่ใช้ในการศึกษาคือนักศึกษาจีน จำนวน 100 ราย โดยใช้แบบสอบถามเป็นเครื่องมือในการเก็บรวบรวมข้อมูล ใช้สถิติพื้นฐานในการวิเคราะห์ข้อมูล และใช้สถิติในการทดสอบสมมุติฐาน ประกอบด้วยสถิติทดสอบที่การทดสอบความแปรปรวนแบบทางเดียว และทดสอบค่าสัมประสิทธิ์สหสัมพันธ์แบบเพียร์สัน

ผลการวิเคราะห์ข้อมูลพบว่า ปัจจัยความต้องการส่วนบุคคล มีความสำคัญในระดับมากที่สุด มีค่าเฉลี่ยโดยรวม 4.36 ปัจจัยส่วนประสมทางการตลาด ส่วนใหญ่ให้ความสำคัญอยู่ในระดับมาก มีค่าเฉลี่ยโดยรวม 4.08 ผลการทดสอบสมมติฐาน พบว่า ปัจจัยความต้องการส่วนบุคคล ทุกด้าน ไม่แตกต่างกันและความสัมพันธ์ระหว่างปัจจัยความต้องการส่วนบุคคลกับส่วนประสมทางการตลาดในการตัดสินใจเลือกศึกษาต่อในมหาวิทยาลัยราชภัฏเชียงใหม่ ทุกด้านมีความสัมพันธ์ทางบวก

ฉัตร สุขสีทอง (2561 : บทคัดย่อ) ได้ทำการศึกษาเรื่อง ปัจจัยที่มีความสัมพันธ์กับสาเหตุการลาออกกลางคันของนักศึกษาสาขาวิชาสาธารณสุขศาสตรมหาวิทาลัยราชภัฏเชียงใหม่ : มุมมองนักศึกษาปัจจุบัน โดยมีวัตถุประสงค์ศึกษาปัจจัยที่มีความสัมพันธ์กับสาเหตุการลาออกกลางคันของนักศึกษาสาขาวิชาสาธารณสุขศาสตร์ ตามมุมมองของนักศึกษาภาคปกติและภาคพิเศษ ที่ยังคงสภาพเป็นนักศึกษาในปัจจุบัน เพื่อเสนอแนะแนวทางการป้องกันและลดการลาออกกลางคันของนักศึกษาสาขาวิชาสาธารณสุขศาสตร์ จำนวน 117 คน เครื่องมือที่ใช้ในการวิจัยเป็นแบบทดสอบแบบสอบถาม และการสนทนากลุ่ม สถิติที่ใช้ในการวิเคราะห์ข้อมูล คือ ค่าร้อยละ ค่าเฉลี่ย ส่วนเบี่ยงเบนมาตรฐาน และใช้สถิติวิเคราะห์ คือ ค่าสัมประสิทธิ์สหสัมพันธ์ (Correlation coefficient)

ปัจจัยส่วนบุคคล ได้แก่ อายุของนักศึกษาสาขาวิชาสาธารณสุขศาสตรมหาวิทาลัยราชภัฏเชียงใหม่ (เฉพาะชั้นปีที่ 2-3) เกรดเฉลี่ยสะสมระดับมัธยมศึกษาตอนปลาย รายได้ครอบครัวต่อเดือน รายจ่ายของนักศึกษาต่อเดือน และจำนวนพี่น้อง พบว่า มีความสัมพันธ์กับสาเหตุการตัดสินใจลาออกกลางคันของนักศึกษาสาขาวิชาสาธารณสุขศาสตรมหาวิทาลัยราชภัฏเชียงใหม่ ในระดับที่ต่ำมาก ดังนั้น ปัจจัยส่วนบุคคล ได้แก่ อายุของนักศึกษาสาขาวิชาสาธารณสุขศาสตร(r=0.06, p-value=0.39) เกรดเฉลี่ยสะสมปัจจุบัน (เฉพาะชั้นปีที่ 2-3) (r=-0.01, p-value=0.96) เกรดเฉลี่ยสะสมระดับมัธยมศึกษาตอนปลาย (r=-0.08, p-value=0.29) รายได้ครอบครัวต่อเดือน (r=-0.02, p-value=0.76) รายจ่ายของนักศึกษาต่อเดือน (r=-0.03, p-value=0.68) และจำนวนพี่น้อง (r=0.01, p-value=0.94) จึงไม่มีความสัมพันธ์กับสาเหตุการตัดสินใจลาออกกลางคันของนักศึกษาสาขาวิชาสาธารณสุขศาสตรมหาวิทาลัยราชภัฏเชียงใหม่ ที่ระดับนัยสำคัญทางสถิติ 0.05 นักศึกษาได้แนะแนวทางการป้องกันและลดการลาออกกลางคัน 7 ปัจจัยเพื่อให้ข้อมูลนี้ได้ถูกนำไปปรับปรุงพัฒนาในเรื่องของการดูแลนักศึกษา การเรียนการสอน และการจัดสิ่งอำนวยความสะดวกต่าง ๆ ที่เอื้อต่อการเรียนของนักศึกษา

บทที่ 3

วิธีการวิเคราะห์

การวิเคราะห์ เรื่อง การวิเคราะห์ปัญหาและผลกระทบจากแนวโน้มสถิติลดลง ปีการศึกษา 2558 – 2562 ผู้วิเคราะห์กำหนดวิธีดำเนินการตามขั้นตอนดังต่อไปนี้

1. แหล่งข้อมูล
2. การเก็บรวบรวมข้อมูล
3. สถิติที่ใช้ในการวิเคราะห์ข้อมูล
4. การจัดกระทำข้อมูลและการวิเคราะห์ข้อมูล

แหล่งข้อมูล

แหล่งข้อมูล ผู้วิเคราะห์รวบรวมข้อมูลจากแหล่งข้อมูลทุติยภูมิ ในการวิเคราะห์ข้อมูล ดังนี้

1. ข้อมูลแผนการรับนิสิต ปีการศึกษา 2558-2562 จากกองแผนงาน
2. ข้อมูลผลการรับนิสิต ปีการศึกษา 2558-2562 จากกองทะเบียนและประมวลผล
3. ข้อมูลรายรับจริงจากนิสิต ปีงบประมาณ พ.ศ. 2558-2562 จากกองแผนงาน

การเก็บรวบรวมข้อมูล

ผู้วิเคราะห์ได้ดำเนินการรวบรวมและวิเคราะห์ข้อมูล ตามขั้นตอนดังนี้

1. ผู้วิเคราะห์ได้รวบรวมข้อมูลแผนนิสิต โดยใช้แบบสำรวจข้อมูลในลักษณะตารางสรุปข้อมูลแยกเป็นหลักสูตรและรายปี
2. ผู้วิเคราะห์ได้ทำหนังสือขอความอนุเคราะห์ข้อมูลผลการรับนิสิต จากกองทะเบียนและประมวลผล
3. รวบรวมข้อมูลผลการรับนิสิต โดยใช้แบบสำรวจข้อมูลในลักษณะตารางสรุปข้อมูลแยกเป็นหลักสูตรและรายปี
4. รวบรวมข้อมูลรายรับจริง โดยใช้แบบสำรวจข้อมูลในลักษณะตารางสรุปข้อมูลแยกเป็นคณะ/หน่วยงานและรายปี
5. ดำเนินการกรอกข้อมูลลงในตารางรวบรวมข้อมูลแผนและผลการรับนิสิต มหาวิทยาลัยมหาสารคาม ปีการศึกษา 2558-2562
6. ดำเนินการกรอกข้อมูลลงในตารางรวบรวมข้อมูลรายรับจริงจากนิสิต มหาวิทยาลัยมหาสารคาม ปีงบประมาณ พ.ศ. 2558-2562

สถิติที่ใช้ในการวิเคราะห์ข้อมูล

สถิติที่ใช้ในการวิเคราะห์ครั้งนี้ เป็นการวิเคราะห์เปรียบเทียบและวิเคราะห์ข้อมูลเชิงปริมาณ จากข้อมูลที่รวบรวมจากเอกสารที่เกี่ยวข้อง สถิติที่ใช้ในการวิเคราะห์ข้อมูลครั้งนี้ ใช้สถิติพื้นฐาน ได้แก่ ค่าความถี่ (Frequency) และ ร้อยละ (Percentage)

วิธีการวิเคราะห์ข้อมูลและการนำเสนอ

ผู้วิเคราะห์ได้ดำเนินการวิเคราะห์ข้อมูลและการนำเสนอ โดยแบ่งเป็น 3 ส่วน ดังนี้

1. เปรียบเทียบผลการรับนิสิตกับแผนการรับนิสิต ปีการศึกษา 2558-2562
2. เปรียบเทียบรายรับจริง ปีงบประมาณ พ.ศ. 2558-2562
3. เปรียบเทียบจำนวนนิสิตกับรายรับจริง ปี 2558-2562

บทที่ 4

ผลการวิเคราะห์

จากการศึกษาครั้งนี้ ผู้วิเคราะห์ขอเสนอผลการวิเคราะห์ข้อมูลตามลำดับดังต่อไปนี้

1. ลำดับขั้นตอนในการเสนอผลการวิเคราะห์ข้อมูล
2. ผลการวิเคราะห์ข้อมูล

ลำดับขั้นตอนในการนำเสนอผลการวิเคราะห์ข้อมูล

ผู้ศึกษาได้เสนอผลการวิเคราะห์ข้อมูลตามลำดับ ดังนี้

1. การเปรียบเทียบจำนวนนิสิตใหม่ตามแผนการรับนิสิต ปีการศึกษา 2558 – 2562 มหาวิทยาลัยมหาสารคาม
2. เปรียบเทียบรายรับจริง ปีงบประมาณ พ.ศ. 2558-2562
3. เปรียบเทียบจำนวนนิสิตกับรายรับจริง ปี 2558-2562

ผลการวิเคราะห์ข้อมูล

1. การเปรียบเทียบจำนวนนิสิตใหม่ตามแผนการรับนิสิต ปีการศึกษา 2558–2562 มหาวิทยาลัยมหาสารคาม ผลปรากฏดังตาราง 1-45

1.1 ภาพรวม

ตาราง 1 จำนวนและร้อยละของนิสิตใหม่ มหาวิทยาลัยมหาสารคาม ภาพรวม จำแนกตามปีการศึกษา

| ปีการศึกษา | จำนวนนิสิตใหม่ | | | ร้อยละ ผลเทียบแผน | |
|------------|----------------|-------------------|-----------|----------------------|-------|
| | แผน | มีสิทธิ์เข้าศึกษา | รายงานตัว | | |
| 2558 | 11,985 | 23,323 | 13,535 | 11,259 | 93.94 |
| 2559 | 12,207 | 20,548 | 13,071 | 11,293 | 92.51 |
| 2560 | 12,525 | 19,744 | 12,292 | 10,053 | 80.26 |
| 2561 | 11,565 | 10,185 | 9,535 | 9,407 | 81.34 |
| 2562 | 11,141 | 11,083 | 10,334 | 10,230 | 91.82 |

จากตาราง 1 พบว่า นิสิตใหม่ภาพรวม ปีการศึกษา 2558 มีร้อยละผลการรับนิสิตใหม่เทียบกับแผนมากที่สุด ร้อยละ 93.94 รองลงมาคือ ปีการศึกษา 2559 ร้อยละ 92.51 และปีการศึกษา 2562 ร้อยละ 91.82 ตามลำดับ ดังแสดงในภาพประกอบ 1

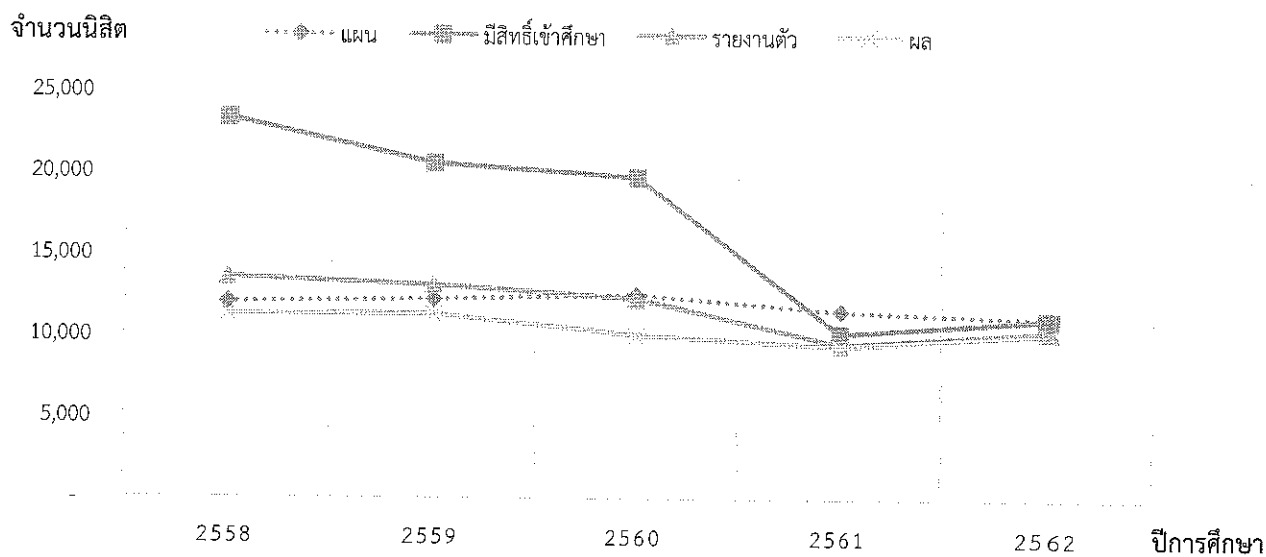

ภาพประกอบ 1 จำนวนนิสิตใหม่ มหาวิทยาลัยมหาสารคาม ภาพรวม จำแนกตามปีการศึกษา

1.2 กลุ่มมนุษยศาสตร์และสังคมศาสตร์

ตาราง 2 จำนวนและร้อยละของนิสิตใหม่ มหาวิทยาลัยมหาสารคาม กลุ่มมนุษยศาสตร์และสังคมศาสตร์ จำแนกตามปีการศึกษา

| ปีการศึกษา | จำนวนนิสิตใหม่ | | | | ร้อยละ ผลเทียบแผน |
|------------|----------------|-------------------|-----------|-------|----------------------|
| | แผน | มีสิทธิ์เข้าศึกษา | รายงานตัว | ผล | |
| 2558 | 8,070 | 16,073 | 9,605 | 7,993 | 99.05 |
| 2559 | 8,400 | 13,691 | 8,885 | 7,656 | 91.14 |
| 2560 | 8,805 | 13,220 | 8,356 | 6,868 | 78.00 |
| 2561 | 7,745 | 6,463 | 6,035 | 5,955 | 76.89 |
| 2562 | 7,470 | 7,121 | 6,640 | 6,570 | 87.95 |

จากตาราง 2 พบว่า นิสิตใหม่กลุ่มมนุษยศาสตร์และสังคมศาสตร์ ปีการศึกษา 2558 มีร้อยละ ผลการรับนิสิตใหม่เทียบกับแผน มากที่สุด ร้อยละ 99.05 รองลงมาคือ ปีการศึกษา 2559 ร้อยละ 91.14 และ ปีการศึกษา 2562 ร้อยละ 87.95 ตามลำดับ ดังแสดงในภาพประกอบ 2

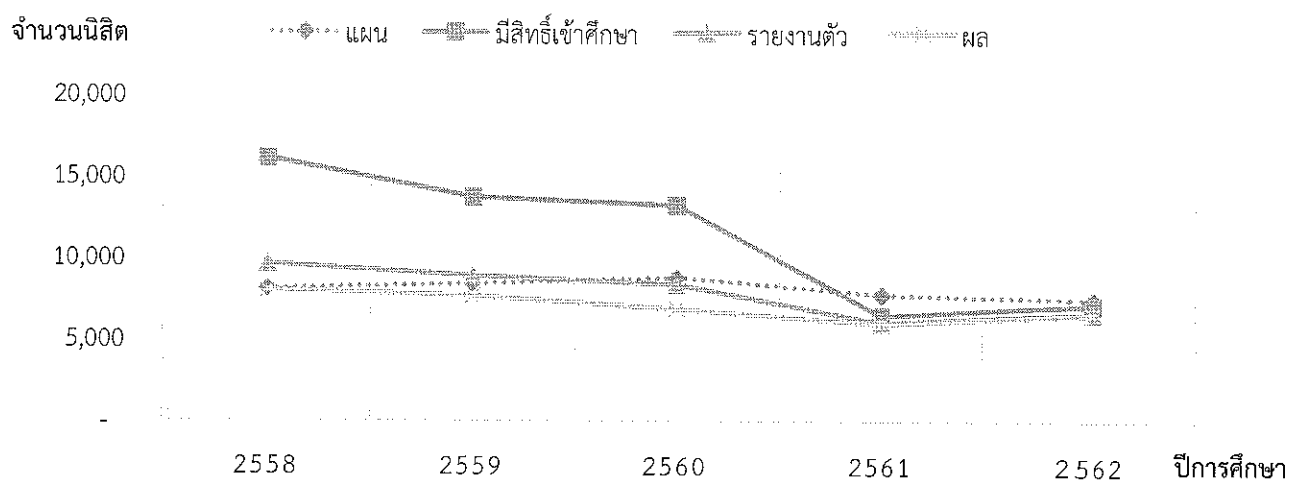

ภาพประกอบ 2 จำนวนนิสิตใหม่ มหาวิทยาลัยมหาสารคาม กลุ่มมนุษยศาสตร์และสังคมศาสตร์
จำแนกตามปีการศึกษา

1.3 กลุ่มวิทยาศาสตร์และเทคโนโลยี

ตาราง 3 จำนวนและร้อยละของนิสิตใหม่ มหาวิทยาลัยมหาสารคาม กลุ่มวิทยาศาสตร์และเทคโนโลยี
จำแนกตามปีการศึกษา

| ปีการศึกษา | จำนวนนิสิตใหม่ | | | | ร้อยละ ผลเทียบแผน |
|------------|----------------|-------------------|-----------|-------|----------------------|
| | แผน | มีสิทธิ์เข้าศึกษา | รายงานตัว | ผล | |
| 2558 | 3,125 | 5,761 | 3,003 | 2,454 | 78.53 |
| 2559 | 3,015 | 5,391 | 3,144 | 2,714 | 90.02 |
| 2560 | 3,030 | 5,406 | 3,152 | 2,522 | 83.23 |
| 2561 | 3,070 | 2,866 | 2,683 | 2,649 | 86.29 |
| 2562 | 2,925 | 3,054 | 2,863 | 2,841 | 97.13 |

จากตาราง 3 พบว่า นิสิตใหม่กลุ่มวิทยาศาสตร์และเทคโนโลยี ปีการศึกษา 2562 มีร้อยละ ผลการรับนิสิตใหม่เทียบกับแผน มากที่สุด ร้อยละ 97.13 รองลงมาคือ ปีการศึกษา 2559 ร้อยละ 90.02 และ ปีการศึกษา 2561 ร้อยละ 86.29 ตามลำดับ ดังแสดงในภาพประกอบ 3

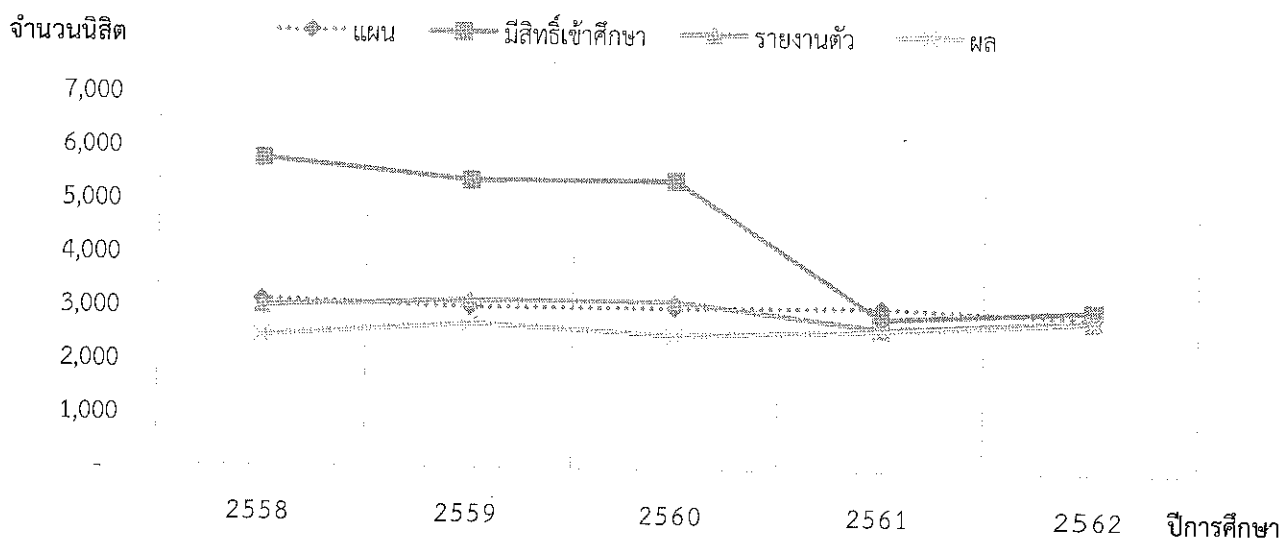

ภาพประกอบ 3 จำนวนนิสิตใหม่ มหาวิทยาลัยมหาสารคาม กลุ่มวิทยาศาสตร์และเทคโนโลยี
จำแนกตามปีการศึกษา

1.4 กลุ่มวิทยาศาสตร์สุขภาพ

ตาราง 4 จำนวนและร้อยละของนิสิตใหม่ มหาวิทยาลัยมหาสารคาม กลุ่มวิทยาศาสตร์สุขภาพ
จำแนกตามปีการศึกษา

| ปีการศึกษา | จำนวนนิสิตใหม่ | | | | ร้อยละ ผลเทียบแผน |
|------------|----------------|-------------------|-----------|-----|----------------------|
| | แผน | มีสิทธิ์เข้าศึกษา | รายงานตัว | ผล | |
| 2558 | 790 | 1,489 | 927 | 812 | 102.78 |
| 2559 | 792 | 1,466 | 1,042 | 923 | 116.54 |
| 2560 | 690 | 1,118 | 784 | 663 | 96.09 |
| 2561 | 750 | 856 | 817 | 803 | 107.07 |
| 2562 | 746 | 908 | 831 | 819 | 109.79 |

จากตาราง 4 พบว่า นิสิตใหม่กลุ่มวิทยาศาสตร์สุขภาพ ปีการศึกษา 2559 มีร้อยละผลการรับนิสิตใหม่เทียบกับแผน มากที่สุด ร้อยละ 116.54 รองลงมาคือ ปีการศึกษา 2562 ร้อยละ 109.79 และปีการศึกษา 2561 ร้อยละ 107.07 ตามลำดับ ดังแสดงในภาพประกอบ 4

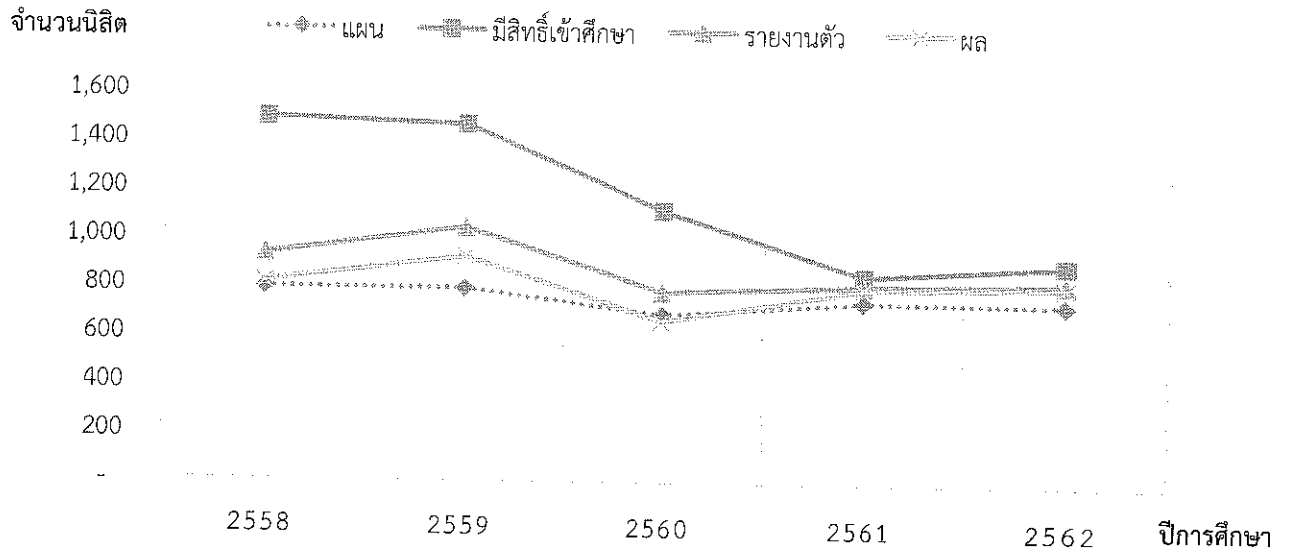

ภาพประกอบ 4 จำนวนนิสิตใหม่ มหาวิทยาลัยมหาสารคาม กลุ่มวิทยาศาสตร์สุขภาพ
จำแนกตามปีการศึกษา

1.5 คณะ/หลักสูตร

ตาราง 5 จำนวนและร้อยละของนิสิตใหม่ มหาวิทยาลัยมหาสarakam จำแนกตามคณะ

| คณะ | ปีการศึกษา 2558 | | | ปีการศึกษา 2559 | | | ปีการศึกษา 2560 | | | ปีการศึกษา 2561 | | | ปีการศึกษา 2562 | | |
|--|-----------------|---------------|--------------|-----------------|---------------|--------------|-----------------|---------------|--------------|-----------------|--------------|--------------|-----------------|---------------|--------------|
| | แผน | ผล | ร้อยละ | แผน | ผล | ร้อยละ | แผน | ผล | ร้อยละ | แผน | ผล | ร้อยละ | แผน | ผล | ร้อยละ |
| 1) คณะมนุษยศาสตร์และสังคมศาสตร์ | 1,010 | 635 | 62.87 | 1,240 | 612 | 49.35 | 1,195 | 619 | 51.80 | 985 | 803 | 81.52 | 1,000 | 946 | 94.60 |
| 2) คณะศึกษาศาสตร์ | 540 | 651 | 120.56 | 520 | 615 | 118.27 | 890 | 517 | 58.09 | 650 | 532 | 81.85 | 710 | 666 | 93.80 |
| 3) คณะกฏบัญญัติและการจัดการ | 3,260 | 4,058 | 124.48 | 3,260 | 3,543 | 108.68 | 3,250 | 2,742 | 84.37 | 3,300 | 1,925 | 58.33 | 3,300 | 2,057 | 62.33 |
| 4) คณะศิลปกรรมศาสตร์ | 250 | 224 | 89.60 | 220 | 241 | 109.55 | 330 | 182 | 55.15 | 250 | 219 | 87.60 | 230 | 224 | 97.39 |
| 5) คณะการท่องเที่ยว และการโรงแรม | 630 | 834 | 132.38 | 630 | 938 | 148.89 | 760 | 942 | 123.95 | 730 | 599 | 82.05 | 730 | 875 | 119.86 |
| 6) วิทยาลัยการนึ่งองการปกครอง | 1,480 | 1,106 | 74.73 | 1,530 | 1,136 | 74.25 | 1,530 | 974 | 63.66 | 1,130 | 1,066 | 94.34 | 900 | 959 | 106.56 |
| 7) คณะวัฒนธรรมศาสตร์ | 350 | 112 | 32.00 | 350 | 77 | 22.00 | 200 | 56 | 28.00 | 200 | 71 | 35.50 | 100 | 68 | 68.00 |
| 8) วิทยาลัยดุริยางคศิลป์ | 100 | 110 | 110.00 | 100 | 92 | 92.00 | 100 | 130 | 130.00 | 100 | 114 | 114.00 | 100 | 144 | 144.00 |
| 9) คณะนิติศาสตร์ | 450 | 263 | 58.44 | 550 | 402 | 73.09 | 550 | 706 | 128.36 | 400 | 626 | 156.50 | 400 | 631 | 157.75 |
| 10) คณะวิทยาศาสตร์ | 460 | 496 | 107.83 | 450 | 729 | 162.00 | 450 | 495 | 110.00 | 450 | 551 | 122.44 | 450 | 608 | 135.11 |
| 11) คณะเทคโนโลยี | 660 | 427 | 64.70 | 405 | 321 | 79.26 | 405 | 346 | 85.43 | 405 | 342 | 84.44 | 410 | 339 | 82.68 |
| 12) คณะสถาปัตยกรรมศาสตร์ ผังเมือง และนิตศิลป์ | 340 | 240 | 70.59 | 295 | 224 | 75.93 | 310 | 202 | 65.16 | 380 | 198 | 52.11 | 315 | 259 | 82.22 |
| 13) คณะวิศวกรรมศาสตร์ | 390 | 513 | 131.54 | 595 | 607 | 102.02 | 585 | 624 | 106.67 | 675 | 884 | 130.96 | 630 | 830 | 131.75 |
| 14) คณะวิทยาการสารสนเทศ | 995 | 550 | 55.28 | 990 | 580 | 58.59 | 1,000 | 633 | 63.30 | 940 | 521 | 55.43 | 900 | 619 | 68.78 |
| 15) คณะสิ่งแวดล้อมและ ทรัพยากรศาสตร์ | 280 | 228 | 81.43 | 280 | 253 | 90.36 | 280 | 222 | 79.29 | 220 | 153 | 69.55 | 220 | 186 | 84.55 |
| 17) คณะพยาบาลศาสตร์ | 100 | 94 | 94.00 | 102 | 103 | 100.98 | 100 | 102 | 102.00 | 100 | 104 | 104.00 | 120 | 132 | 110.00 |
| 18) คณะเภสัชศาสตร์ | 90 | 62 | 68.89 | 90 | 65 | 72.22 | 90 | 66 | 73.33 | 90 | 98 | 108.89 | 90 | 94 | 104.44 |
| 19) คณะสาธารณสุขศาสตร์ | 400 | 489 | 122.25 | 400 | 567 | 141.75 | 300 | 296 | 98.67 | 360 | 393 | 109.17 | 320 | 390 | 121.88 |
| 20) คณะแพทยศาสตร์ | 150 | 136 | 90.67 | 150 | 149 | 99.33 | 150 | 157 | 104.67 | 150 | 155 | 103.33 | 166 | 151 | 90.96 |
| 21) คณะสัตวแพทยศาสตร์ | 50 | 31 | 62.00 | 50 | 39 | 78.00 | 50 | 42 | 84.00 | 50 | 53 | 106.00 | 50 | 52 | 104.00 |
| ผลรวมทั้งหมด | 11,985 | 11,259 | 93.94 | 12,207 | 11,293 | 92.51 | 12,525 | 10,053 | 80.26 | 11,565 | 9,407 | 81.34 | 11,141 | 10,230 | 91.82 |

จากตาราง 5 สรุปผลการศึกษาได้ดังนี้

ปีการศึกษา 2558 มหาวิทยาลัยมหาสารคาม กำหนดแผนการรับนิสิตระดับปริญญาตรี จำนวน 11,985 คน รับนิสิตใหม่ได้ จำนวน 11,259 คน คิดเป็นร้อยละ 93.94 เมื่อพิจารณาเป็นคณะ พบว่า คณะที่มี ร้อยละแผนเทียบผลการรับนิสิตใหม่ สูงสุด 3 ลำดับแรก คือ คณะการท่องเที่ยวและการโรงแรม ร้อยละ 132.38 รองลงมา คือ คณะวิศวกรรมศาสตร์ ร้อยละ 131.54 และคณะการบัญชีและการจัดการ ร้อยละ 124.48 ตามลำดับ สำหรับคณะที่มีร้อยละแผนเทียบผลการรับนิสิตใหม่ น้อยที่สุด คือ คณะวัฒนธรรม ศาสตร์ ร้อยละ 32.00

ปีการศึกษา 2559 มหาวิทยาลัยมหาสารคาม กำหนดแผนการรับนิสิตระดับปริญญาตรี จำนวน 12,207 คน รับนิสิตใหม่ได้ จำนวน 11,293 คน คิดเป็นร้อยละ 92.51 เมื่อพิจารณาเป็นคณะ พบว่า คณะที่มี ร้อยละแผนเทียบผลการรับนิสิตใหม่ สูงสุด 3 ลำดับแรก คือ คณะวิทยาศาสตร์ ร้อยละ 162.00 รองลงมา คือ คณะการท่องเที่ยวและการโรงแรม ร้อยละ 148.89 และคณะสาธารณสุขศาสตร์ ร้อยละ 141.75 ตามลำดับ สำหรับคณะที่มีร้อยละแผนเทียบผลการรับนิสิตใหม่ น้อยที่สุด คือ คณะวัฒนธรรมศาสตร์ ร้อยละ 22.00

ปีการศึกษา 2560 มหาวิทยาลัยมหาสารคาม กำหนดแผนการรับนิสิตระดับปริญญาตรี จำนวน 12,525 คน รับนิสิตใหม่ได้ จำนวน 10,053 คน คิดเป็นร้อยละ 80.26 เมื่อพิจารณาเป็นคณะ พบว่า คณะที่มี ร้อยละแผนเทียบผลการรับนิสิตใหม่ สูงสุด 3 ลำดับแรก คือ วิทยาลัยดุริยางคศิลป์ ร้อยละ 130.00 รองลงมา คือ คณะนิติศาสตร์ ร้อยละ 128.36 และคณะการท่องเที่ยวและการโรงแรม ร้อยละ 123.95 ตามลำดับ สำหรับคณะที่มีร้อยละแผนเทียบผลการรับนิสิตใหม่ น้อยที่สุด คือ คณะวัฒนธรรมศาสตร์ ร้อยละ 28.00

ปีการศึกษา 2561 มหาวิทยาลัยมหาสารคาม กำหนดแผนการรับนิสิตระดับปริญญาตรี จำนวน 11,565 คน รับนิสิตใหม่ได้ จำนวน 9,407 คน คิดเป็นร้อยละ 81.34 เมื่อพิจารณาเป็นคณะ พบว่า คณะที่มี ร้อยละแผนเทียบผลการรับนิสิตใหม่ สูงสุด 3 ลำดับแรก คือ คณะนิติศาสตร์ ร้อยละ 156.50 รองลงมา คือ คณะวิศวกรรมศาสตร์ ร้อยละ 130.96 และคณะวิทยาศาสตร์ ร้อยละ 122.44 ตามลำดับ สำหรับคณะที่มี ร้อยละแผนเทียบผลการรับนิสิตใหม่ น้อยที่สุด คือ คณะวัฒนธรรมศาสตร์ ร้อยละ 35.50

ปีการศึกษา 2562 มหาวิทยาลัยมหาสารคาม กำหนดแผนการรับนิสิตระดับปริญญาตรี จำนวน 11,141 คน รับนิสิตใหม่ได้ จำนวน 10,230 คน คิดเป็นร้อยละ 91.82 เมื่อพิจารณาเป็นคณะ พบว่า คณะที่มี ร้อยละแผนเทียบผลการรับนิสิตใหม่ สูงสุด 3 ลำดับแรก คือ คณะนิติศาสตร์ ร้อยละ 157.75 รองลงมา คือ วิทยาลัยดุริยางคศิลป์ ร้อยละ 144.00 และคณะวิทยาศาสตร์ ร้อยละ 135.11 ตามลำดับ สำหรับคณะที่มี ร้อยละแผนเทียบผลการรับนิสิตใหม่ น้อยที่สุด คือ คณะการบัญชีและการจัดการ ร้อยละ 62.33

1.5.1 คณะมนุษยศาสตร์และสังคมศาสตร์

ตาราง 6 จำนวนและร้อยละของนิสิตใหม่ มหาวิทยาลัยมหาสารคาม คณะมนุษยศาสตร์และสังคมศาสตร์
จำแนกตามปีการศึกษา

| ปีการศึกษา | จำนวนนิสิตใหม่ | | | | ร้อยละ ผลเทียบแผน |
|------------|----------------|-------------------|-----------|-----|----------------------|
| | แผน | มีสิทธิ์เข้าศึกษา | รายงานตัว | ผล | |
| 2558 | 1,010 | 1,403 | 831 | 635 | 62.87 |
| 2559 | 1,240 | 1,160 | 769 | 612 | 49.35 |
| 2560 | 1,195 | 1,179 | 768 | 619 | 51.80 |
| 2561 | 985 | 852 | 811 | 803 | 81.52 |
| 2562 | 1,000 | 1,000 | 958 | 946 | 94.60 |

จากตาราง 6 พบว่า นิสิตใหม่คณะมนุษยศาสตร์และสังคมศาสตร์ ปีการศึกษา 2562 มีร้อยละ
ผลการรับนิสิตใหม่เทียบกับแผน มากที่สุด ร้อยละ 94.60 รองลงมาคือ ปีการศึกษา 2561 ร้อยละ 81.52
และปีการศึกษา 2558 ร้อยละ 62.87 ตามลำดับ ดังแสดงในภาพประกอบ 5

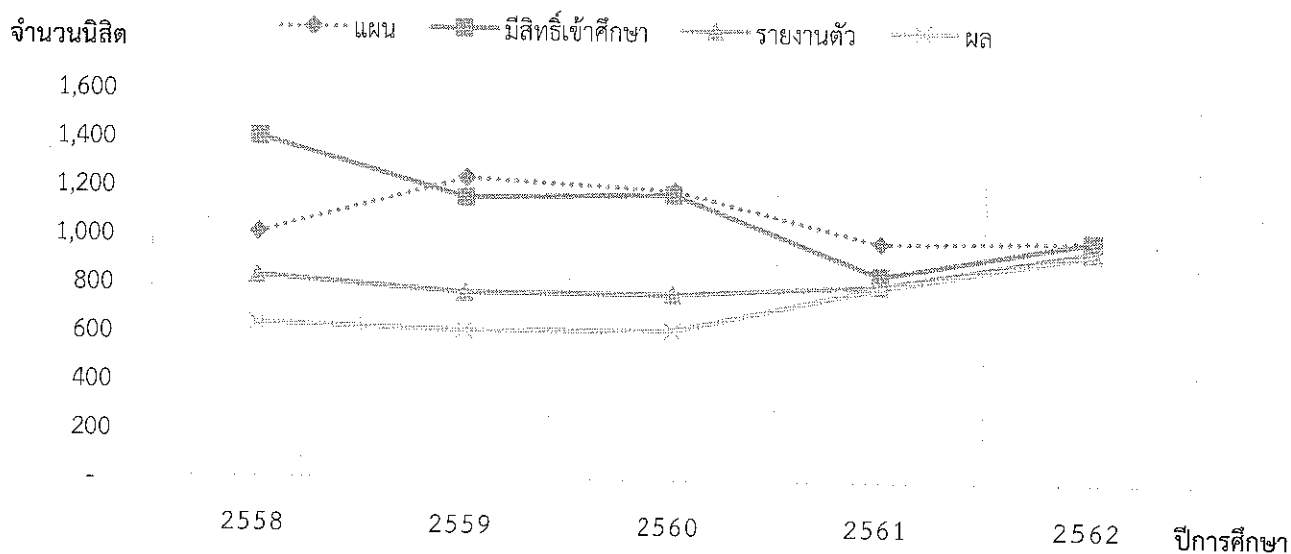

ภาพประกอบ 5 จำนวนนิสิตใหม่ มหาวิทยาลัยมหาสารคาม คณะมนุษยศาสตร์และสังคมศาสตร์
จำแนกตามปีการศึกษา

ตาราง 7 จำนวนและร้อยละของนิสิตใหม่ มหาวิทยาลัยมหามกุฏราชวิทยาลัยราชภัฏวชิรวิทยาคาร คณะมนุษยศาสตร์และสังคมศาสตร์ ปีการศึกษา 2558 – 2562 จำแนกตามหลักสูตร

| คณะ/หลักสูตร | ปีการศึกษา 2558 | | | ปีการศึกษา 2559 | | | ปีการศึกษา 2560 | | | ปีการศึกษา 2561 | | | ปีการศึกษา 2562 | | |
|---|-----------------|------------|--------------|-----------------|------------|--------------|-----------------|------------|--------------|-----------------|------------|--------------|-----------------|------------|--------------|
| | แผน | ผล | ร้อยละ | แผน | ผล | ร้อยละ | แผน | ผล | ร้อยละ | แผน | ผล | ร้อยละ | แผน | ผล | ร้อยละ |
| 1) วท.บ.ภูมิศาสตร์พัฒนา เพื่อการจัดการทรัพยากร | 80 | 60 | 75.00 | 80 | 51 | 63.75 | 80 | 48 | 60.00 | 80 | 25 | 31.25 | 80 | 30 | 37.50 |
| 2) ศศ.บ.การพัฒนาชุมชนและสังคม | 110 | 83 | 75.45 | 120 | 62 | 51.67 | 100 | 66 | 66.00 | 100 | 92 | 92.00 | 100 | 133 | 133.00 |
| 3) ศศ.บ.ประวัติศาสตร์ | 120 | 56 | 46.67 | 120 | 55 | 45.83 | 65 | 64 | 98.46 | 65 | 56 | 86.15 | 100 | 119 | 119.00 |
| 4) ศศ.บ.ภาษาเกาหลี | 80 | 63 | 78.75 | 100 | 38 | 38.00 | 50 | 45 | 90.00 | 50 | 64 | 128.00 | 50 | 65 | 130.00 |
| 5) ศศ.บ.ภาษาจีน | 50 | 32 | 64.00 | 80 | 36 | 45.00 | 80 | 30 | 37.50 | 80 | 54 | 67.50 | 80 | 60 | 75.00 |
| 6) ศศ.บ.ภาษาญี่ปุ่น | 60 | 55 | 91.67 | 80 | 50 | 62.50 | 80 | 44 | 55.00 | - | - | - | 60 | 64 | 106.67 |
| 7) ศศ.บ.ภาษาไทย | 60 | 59 | 98.33 | 120 | 89 | 74.17 | 120 | 69 | 57.50 | 120 | 237 | 197.50 | 120 | 128 | 106.67 |
| 8) ศศ.บ.ภาษาฝรั่งเศส | 40 | 30 | 75.00 | 50 | 41 | 82.00 | 50 | 49 | 98.00 | 50 | 36 | 72.00 | 50 | 47 | 94.00 |
| 9) ศศ.บ.ภาษาเพื่อการสร้างสรรค์สื่อ | 60 | 33 | 55.00 | 70 | 31 | 44.29 | 70 | 26 | 37.14 | 60 | 17 | 28.33 | 60 | 43 | 71.67 |
| 10) ศศ.บ.ภาษาและวัฒนธรรมอาเซียน | 200 | 92 | 46.00 | 240 | 64 | 26.67 | 320 | 77 | 24.06 | 200 | 31 | 15.50 | 120 | 54 | 45.00 |
| 11) ศศ.บ.ภาษาอังกฤษ | 70 | 29 | 41.43 | 80 | 35 | 43.75 | 80 | 37 | 46.25 | 80 | 69 | 86.25 | 80 | 84 | 105.00 |
| 12) ศศ.บ.ภาษาอังกฤษธุรกิจ | 40 | 26 | 65.00 | 50 | 29 | 58.00 | 50 | 31 | 62.00 | 50 | 69 | 138.00 | 50 | 53 | 106.00 |
| 13) ศศ.บ.ภาษาอังกฤษเพื่อการสื่อสาร นานาชาติ | 40 | 17 | 42.50 | 50 | 31 | 62.00 | 50 | 33 | 66.00 | 50 | 53 | 106.00 | 50 | 66 | 132.00 |
| ภาพรวม | 1,010 | 635 | 62.87 | 1,240 | 612 | 49.35 | 1,195 | 619 | 51.80 | 985 | 803 | 81.52 | 1,000 | 946 | 94.60 |

จากตาราง 7 สรุปผลการศึกษาได้ดังนี้

ปีการศึกษา 2558 คณะมนุษยศาสตร์และสังคมศาสตร์ กำหนดแผนการรับนิสิตระดับปริญญาตรี จำนวน 1,010 คน รับนิสิตใหม่ได้ จำนวน 635 คน คิดเป็นร้อยละ 62.87 เมื่อพิจารณาเป็นรายหลักสูตร พบว่า หลักสูตรที่มีร้อยละแผนเทียบผลการรับนิสิตใหม่ สูงสุด 3 ลำดับแรก คือ ศศ.บ.ภาษาไทย ร้อยละ 98.33 รองลงมา คือ ศศ.บ.ภาษาญี่ปุ่น ร้อยละ 91.67 และ ศศ.บ.ภาษาเกาหลี ร้อยละ 78.75 ตามลำดับ สำหรับ หลักสูตรที่มีร้อยละแผนเทียบผลน้อยกว่าร้อยละ 50 คือ ศศ.บ.ประวัติศาสตร์ ร้อยละ 46.67 ศศ.บ.ภาษาและวัฒนธรรมอาเซียน ร้อยละ 46.00 ศศ.บ.ภาษาอังกฤษเพื่อการสื่อสารนานาชาติ ร้อยละ 42.50 และ ศศ.บ.ภาษาอังกฤษเกาหลี ร้อยละ 78.67 และผู้มีร้อยละแผนเทียบผลการรับนิสิตใหม่ น้อยที่สุด คือ คณะวัฒนธรรมศาสตร์ เป็นร้อยละ 93.94 เมื่อพิจารณาเป็น ร้อยละ 41.43 ตามลำดับ

ปีการศึกษา 2559 คณะมนุษยศาสตร์และสังคมศาสตร์ กำหนดแผนการรับนิสิตระดับปริญญาตรี จำนวน 1,240 คน รับนิสิตใหม่ได้ จำนวน 612 คน คิดเป็นร้อยละ 49.35 เมื่อพิจารณาเป็นรายหลักสูตร พบว่า หลักสูตรที่มีร้อยละแผนเทียบผลการรับนิสิตใหม่ สูงสุด 3 ลำดับแรก คือ ศศ.บ.ภาษาฝรั่งเศส ร้อยละ 82.00 รองลงมา คือ ศศ.บ.ภาษาไทย ร้อยละ 74.17 และ วท.บ.ภูมิศาสตร์พัฒนาเพื่อการจัดการทรัพยากร ร้อยละ 63.75 ตามลำดับ สำหรับหลักสูตรที่มีร้อยละแผนเทียบผลน้อยกว่าร้อยละ 50 คือ ศศ.บ.ประวัติศาสตร์ ร้อยละ 45.83 ศศ.บ.ภาษาจีน ร้อยละ 45.00 ศศ.บ.ภาษาเพื่อการสร้างสรรค์สื่อ ร้อยละ 44.29 ศศ.บ.ภาษาอังกฤษ ร้อยละ 43.75 ศศ.บ.ภาษาเกาหลี ร้อยละ 38.00 และ ศศ.บ.ภาษาและวัฒนธรรมอาเซียน ร้อยละ 26.67 ตามลำดับ

ปีการศึกษา 2560 คณะมนุษยศาสตร์และสังคมศาสตร์ กำหนดแผนการรับนิสิตระดับปริญญาตรี จำนวน 1,195 คน รับนิสิตใหม่ได้ จำนวน 619 คน คิดเป็นร้อยละ 51.80 เมื่อพิจารณาเป็นรายหลักสูตร พบว่า หลักสูตรที่มีร้อยละแผนเทียบผลการรับนิสิตใหม่ สูงสุด 3 ลำดับแรก คือ ศศ.บ.ประวัติศาสตร์ ร้อยละ 98.46 รองลงมา คือ ศศ.บ.ภาษาฝรั่งเศส ร้อยละ 82.00 และ ศศ.บ.ภาษาเกาหลี ร้อยละ 78.75 ตามลำดับ สำหรับ หลักสูตรที่มีร้อยละแผนเทียบผลน้อยกว่าร้อยละ 50 คือ ศศ.บ.ภาษาอังกฤษ ร้อยละ 46.25 ศศ.บ.ภาษาจีน ร้อยละ 37.50 ศศ.บ.ภาษาเพื่อการสร้างสรรค์สื่อ ร้อยละ 37.14 และ ศศ.บ.ภาษาและวัฒนธรรมอาเซียน ร้อยละ 24.06 ตามลำดับ

ปีการศึกษา 2561 คณะมนุษยศาสตร์และสังคมศาสตร์ กำหนดแผนการรับนิสิตระดับปริญญาตรี จำนวน 985 คน รับนิสิตใหม่ได้ จำนวน 803 คน คิดเป็นร้อยละ 81.52 เมื่อพิจารณาเป็นรายหลักสูตร พบว่า หลักสูตรที่มีร้อยละแผนเทียบผลการรับนิสิตใหม่ สูงสุด 3 ลำดับแรก คือ ศศ.บ.ภาษาไทย ร้อยละ 197.50 รองลงมา คือ ศศ.บ.ภาษาอังกฤษธุรกิจ ร้อยละ 138.00 และ ศศ.บ.ภาษาเกาหลี 128.00 ตามลำดับ สำหรับ หลักสูตรที่มีร้อยละแผนเทียบผลน้อยกว่าร้อยละ 50 คือ วท.บ.ภูมิศาสตร์พัฒนาเพื่อการจัดการทรัพยากร ร้อยละ 31.25 ศศ.บ.ภาษาเพื่อการสร้างสรรค์สื่อ ร้อยละ 28.33 และ ศศ.บ.ภาษาและวัฒนธรรมอาเซียน ร้อยละ 15.50 ตามลำดับ

ปีการศึกษา 2562 คณะมนุษยศาสตร์และสังคมศาสตร์ กำหนดแผนการรับนิสิตระดับปริญญาตรี จำนวน 1,000 คน รับนิสิตใหม่ได้ จำนวน 946 คน คิดเป็นร้อยละ 94.60 เมื่อพิจารณาเป็นรายหลักสูตร พบว่า หลักสูตรที่มีร้อยละแผนเทียบผลการรับนิสิตใหม่ สูงสุด 3 ลำดับแรก คือ ศศ.บ.การพัฒนาชุมชนและสังคม ร้อยละ 133.00 รองลงมา คือ ศศ.บ.ภาษาอังกฤษเพื่อการสื่อสารนานาชาติ ร้อยละ 132.00 และ ศศ.บ.ภาษาเกาหลี ร้อยละ 130.00 ตามลำดับ สำหรับหลักสูตรที่มีร้อยละแผนเทียบผลน้อยกว่าร้อยละ 50 คือ ศศ.บ.ภาษาและวัฒนธรรมอาเซียน ร้อยละ 45.00 และ วท.บ.ภูมิศาสตร์เพื่อการจัดการทรัพยากร ร้อยละ 37.50 ตามลำดับ

1.5.2 คณะศึกษาศาสตร์

ตาราง 8 จำนวนและร้อยละของนิสิตใหม่ มหาวิทยาลัยมหาสารคาม คณะศึกษาศาสตร์ จำแนกตามปีการศึกษา

| ปีการศึกษา | จำนวนนิสิตใหม่ | | | | ร้อยละ ผลเทียบแผน |
|------------|----------------|-------------------|-----------|-----|----------------------|
| | แผน | มีสิทธิ์เข้าศึกษา | รายงานตัว | ผล | |
| 2558 | 540 | 1004 | 764 | 651 | 120.56 |
| 2559 | 520 | 957 | 722 | 615 | 118.27 |
| 2560 | 890 | 892 | 649 | 517 | 58.09 |
| 2561 | 650 | 558 | 541 | 532 | 81.85 |
| 2562 | 710 | 706 | 669 | 666 | 93.80 |

จากตาราง 8 พบว่า นิสิตใหม่คณะศึกษาศาสตร์ ปีการศึกษา 2558 มีร้อยละผลการรับนิสิตใหม่ เทียบกับแผน มากที่สุด ร้อยละ 120.56 รองลงมาคือ ปีการศึกษา 2559 ร้อยละ 118.27 และปีการศึกษา 2562 ร้อยละ 93.80 ตามลำดับ ดังแสดงในภาพประกอบ 6

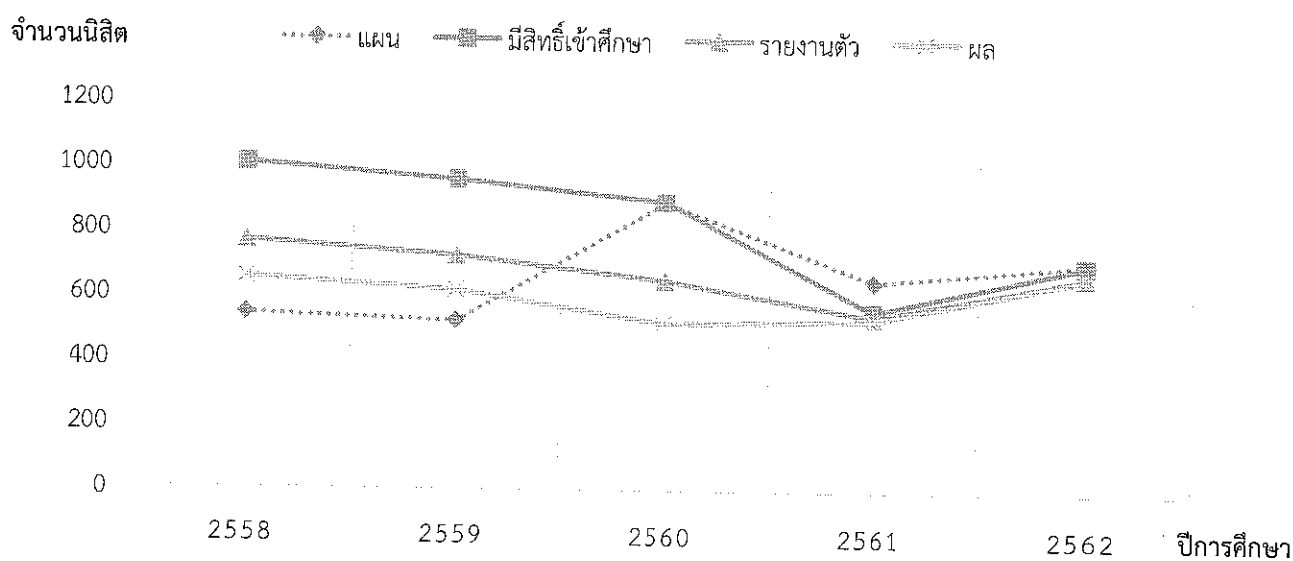

ภาพประกอบ 6 จำนวนนิสิตใหม่ มหาวิทยาลัยมหาสารคาม คณะศึกษาศาสตร์ จำแนกตามปีการศึกษา

ตาราง 9 จำนวนและร้อยละของนิสิตใหม่ มหาวิทยาลัยมหาสารคาม คณะศึกษาศาสตร์ ปีการศึกษา 2558 – 2562 จำแนกตามหลักสูตร

| คณะ/หลักสูตร | ปีการศึกษา 2558 | | | ปีการศึกษา 2559 | | | ปีการศึกษา 2560 | | | ปีการศึกษา 2561 | | | ปีการศึกษา 2562 | | |
|---|-----------------|-----|--------|-----------------|-----|--------|-----------------|-----|--------|-----------------|-----|--------|-----------------|-----|--------|
| | แผน | ผล | ร้อยละ | แผน | ผล | ร้อยละ | แผน | ผล | ร้อยละ | แผน | ผล | ร้อยละ | แผน | ผล | ร้อยละ |
| 1) กศ.บ.การศึกษาปฐมวัย | 50 | 52 | 104.00 | 60 | 44 | 73.33 | 60 | 50 | 83.33 | 60 | 43 | 71.67 | 60 | 61 | 101.67 |
| 2) กศ.บ.คณิตศาสตร์ | 50 | 84 | 168.00 | 30 | 70 | 233.33 | 90 | 74 | 82.22 | 60 | 90 | 150.00 | 90 | 96 | 106.67 |
| 3) กศ.บ.เทคโนโลยีการศึกษาและคอมพิวเตอร์ | 90 | 67 | 74.44 | 60 | 55 | 91.67 | 60 | 41 | 68.33 | 60 | 38 | 63.33 | 60 | 51 | 85.00 |
| 4) กศ.บ.ภาษาไทย | 50 | 82 | 164.00 | 30 | 63 | 210.00 | 60 | 44 | 73.33 | 60 | 57 | 95.00 | 90 | 92 | 102.22 |
| 5) กศ.บ.ภาษาอังกฤษ | 50 | 89 | 178.00 | 30 | 71 | 236.67 | 80 | 41 | 51.25 | 60 | 50 | 83.33 | 60 | 66 | 110.00 |
| 6) กศ.บ.วิทยาศาสตร์ทั่วไป | 50 | 57 | 114.00 | 30 | 60 | 200.00 | 60 | 43 | 71.67 | 60 | 57 | 95.00 | 60 | 62 | 103.33 |
| 7) กศ.บ.สังคมศึกษา | 50 | 77 | 154.00 | 30 | 79 | 263.33 | 90 | 67 | 74.44 | 60 | 47 | 78.33 | 60 | 64 | 106.67 |
| 8) วท.บ.จิตวิทยา | 50 | 48 | 96.00 | 50 | 76 | 152.00 | 140 | 42 | 30.00 | 80 | 43 | 53.75 | 80 | 56 | 70.00 |
| 9) วท.บ.วิทยาศาสตรการกีฬา | 100 | 95 | 95.00 | 200 | 97 | 48.50 | 250 | 115 | 46.00 | 150 | 107 | 71.33 | 150 | 118 | 78.67 |
| ภาพรวม | 540 | 651 | 120.56 | 520 | 615 | 118.27 | 890 | 517 | 58.09 | 650 | 532 | 81.85 | 710 | 666 | 93.80 |

จากตาราง 9 สรุปผลการศึกษาได้ดังนี้

ปีการศึกษา 2558 คณะศึกษาศาสตร์ กำหนดแผนการรับนิสิตระดับปริญญาตรี จำนวน 540 คน รับนิสิตใหม่ได้ จำนวน 651 คน คิดเป็นร้อยละ 120.56 เมื่อพิจารณาเป็นรายหลักสูตร พบว่า หลักสูตรที่มี ร้อยละแผนเทียบผลการรับนิสิตใหม่ สูงสุด 3 ลำดับแรก คือ กศ.บ.ภาษาอังกฤษ ร้อยละ 178.00 รองลงมา คือ กศ.บ.คณิตศาสตร์ ร้อยละ 168.00 และ กศ.บ.ภาษาไทย ร้อยละ 164.00 ตามลำดับ สำหรับหลักสูตรที่มี ร้อยละแผนเทียบผลน้อยที่สุด คือ กศ.บ.เทคโนโลยีการศึกษาและคอมพิวเตอร์ ร้อยละ 74.44

ปีการศึกษา 2559 คณะศึกษาศาสตร์ กำหนดแผนการรับนิสิตระดับปริญญาตรี จำนวน 520 คน รับนิสิตใหม่ได้ จำนวน 615 คน คิดเป็นร้อยละ 118.27 เมื่อพิจารณาเป็นรายหลักสูตร พบว่า หลักสูตรที่มี ร้อยละแผนเทียบผลการรับนิสิตใหม่ สูงสุด 3 ลำดับแรก คือ กศ.บ.สังคมศึกษา ร้อยละ 263.33 รองลงมา คือ กศ.บ.ภาษาอังกฤษ ร้อยละ 236.67 และ กศ.บ.คณิตศาสตร์ ร้อยละ 233.33 ตามลำดับ สำหรับหลักสูตรที่มี ร้อยละแผนเทียบผลน้อยกว่าร้อยละ 50 คือ วท.บ.วิทยาศาสตร์การกีฬา ร้อยละ 48.50

ปีการศึกษา 2560 คณะศึกษาศาสตร์ กำหนดแผนการรับนิสิตระดับปริญญาตรี จำนวน 890 คน รับนิสิตใหม่ได้ จำนวน 517 คน คิดเป็นร้อยละ 58.09 เมื่อพิจารณาเป็นรายหลักสูตร พบว่า หลักสูตรที่มี ร้อยละแผนเทียบผลการรับนิสิตใหม่ สูงสุด 3 ลำดับแรก คือ กศ.บ.การศึกษาปฐมวัย ร้อยละ 83.33 รองลงมา คือ กศ.บ.คณิตศาสตร์ ร้อยละ 82.22 และ กศ.บ.สังคมศึกษา ร้อยละ 74.44 ตามลำดับ สำหรับหลักสูตรที่มี ร้อยละแผนเทียบผลน้อยกว่าร้อยละ 50 คือ วท.บ.วิทยาศาสตร์การกีฬา ร้อยละ 46.00 และ วท.บ.จิตวิทยา ร้อยละ 30.00 ตามลำดับ

ปีการศึกษา 2561 คณะศึกษาศาสตร์ กำหนดแผนการรับนิสิตระดับปริญญาตรี จำนวน 650 คน รับนิสิตใหม่ได้ จำนวน 532 คน คิดเป็นร้อยละ 81.85 เมื่อพิจารณาเป็นรายหลักสูตร พบว่า หลักสูตรที่มี ร้อยละแผนเทียบผลการรับนิสิตใหม่ สูงสุด 3 ลำดับแรก คือ กศ.บ.คณิตศาสตร์ ร้อยละ 150.00 รองลงมา คือ กศ.บ.ภาษาไทย/ กศ.บ.วิทยาศาสตร์ ร้อยละ 95.00 เท่ากัน และ กศ.บ.ภาษาอังกฤษ ร้อยละ 83.33 ตามลำดับ สำหรับหลักสูตรที่มีร้อยละแผนเทียบผลน้อยที่สุด คือ วท.บ.จิตวิทยา ร้อยละ 53.75

ปีการศึกษา 2562 คณะศึกษาศาสตร์ กำหนดแผนการรับนิสิตระดับปริญญาตรี จำนวน 710 คน รับนิสิตใหม่ได้ จำนวน 666 คน คิดเป็นร้อยละ 93.80 เมื่อพิจารณาเป็นรายหลักสูตร พบว่า หลักสูตรที่มี ร้อยละแผนเทียบผลการรับนิสิตใหม่ สูงสุด 3 ลำดับแรก คือ กศ.บ.ภาษาอังกฤษ ร้อยละ 110.00 รองลงมา คือ กศ.บ.คณิตศาสตร์/ กศ.บ.สังคมศึกษา ร้อยละ 106.67 เท่ากัน และ กศ.บ.วิทยาศาสตร์ทั่วไป ร้อยละ 103.33 ตามลำดับ สำหรับหลักสูตรที่มีร้อยละแผนเทียบผลน้อยที่สุด คือ วท.บ.จิตวิทยา ร้อยละ 70.00

1.5.3 คณะกรรณิบัญญัติและการจัดการ

ตาราง 10 จำนวนและร้อยละของนิสิตใหม่ มหาวิทยาลัยมหาสารคาม คณะกรรณิบัญญัติและการจัดการ
จำแนกตามปีการศึกษา

| ปีการศึกษา | จำนวนนิสิตใหม่ | | | | ร้อยละ ผลเทียบแผน |
|------------|----------------|-------------------|-----------|-------|----------------------|
| | แผน | มีสิทธิ์เข้าศึกษา | รายงานตัว | ผล | |
| 2558 | 3,260 | 8,105 | 4,731 | 4,058 | 124.48 |
| 2559 | 3,260 | 6,390 | 3,996 | 3,543 | 108.68 |
| 2560 | 3,250 | 5,437 | 3,154 | 2,742 | 84.37 |
| 2561 | 3,300 | 2,139 | 1,942 | 1,925 | 58.33 |
| 2562 | 3,300 | 2,264 | 2,074 | 2,057 | 62.33 |

จากตาราง 10 พบว่า นิสิตใหม่คณะกรรณิบัญญัติและการจัดการ ปีการศึกษา 2558 มีร้อยละผลการรับ
นิสิตใหม่เทียบกับแผน มากที่สุด ร้อยละ 124.48 รองลงมาคือ ปีการศึกษา 2559 ร้อยละ 108.68 และ
ปีการศึกษา 2560 ร้อยละ 84.37 ตามลำดับ ดังแสดงในภาพประกอบ 7

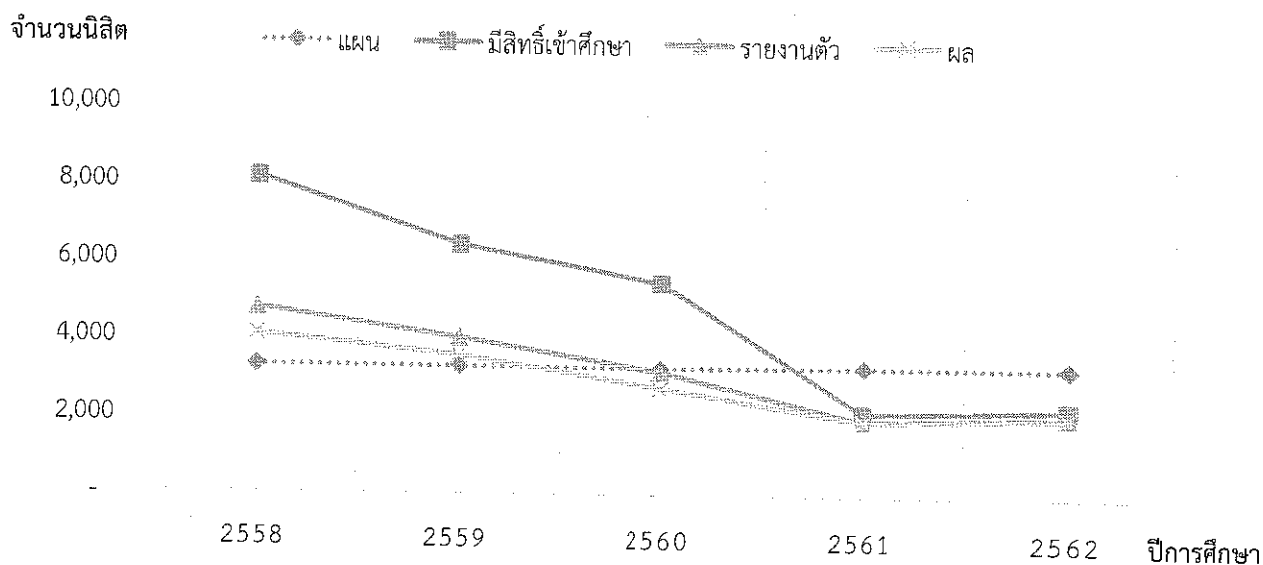

ภาพประกอบ 7 จำนวนนิสิตใหม่ มหาวิทยาลัยมหาสารคาม คณะกรรณิบัญญัติและการจัดการ
จำแนกตามปีการศึกษา

ตาราง 11 จำนวนและร้อยละของนิติคดีใหม่ มหาวิทยาลัยมหาสารคาม คณะการบัญชีและการจัดการ ปีการศึกษา 2558 – 2562 จำแนกตามหลักสูตร

| คณะ/หลักสูตร | ปีการศึกษา 2558 | | | ปีการศึกษา 2559 | | | ปีการศึกษา 2560 | | | ปีการศึกษา 2561 | | | ปีการศึกษา 2562 | | |
|--|-----------------|-------|--------|-----------------|-------|--------|-----------------|-------|--------|-----------------|-------|--------|-----------------|-------|--------|
| | แผน | ผล | ร้อยละ | แผน | ผล | ร้อยละ | แผน | ผล | ร้อยละ | แผน | ผล | ร้อยละ | แผน | ผล | ร้อยละ |
| 1) บช.บ.บัญชีบัณฑิต(เทียบเข้า) | 400 | 150 | 37.50 | 200 | 187 | 93.50 | 200 | 172 | 86.00 | 200 | 164 | 82.00 | 200 | 129 | 64.50 |
| 2) บธ.บ.การจัดการ (เทียบเข้า) | 100 | 63 | 63.00 | 50 | 30 | 60.00 | 50 | 47 | 94.00 | 50 | 37 | 74.00 | 50 | 30 | 60.00 |
| 3) บธ.บ.คอมพิวเตอร์ธุรกิจ(เทียบเข้า) | 150 | 32 | 21.33 | 100 | 29 | 29.00 | 100 | 19 | 19.00 | 50 | 22 | 44.00 | 50 | 15 | 30.00 |
| 4) บธ.บ.การตลาด (เทียบเข้า) | 50 | 5 | 10.00 | 50 | 3 | 6.00 | 50 | - | - | - | - | - | - | - | - |
| 5) บธ.บ.การจัดการ | 350 | 804 | 229.71 | 500 | 756 | 151.20 | 500 | 593 | 118.60 | 600 | 361 | 60.17 | 600 | 377 | 62.83 |
| 6) บช.บ.บัญชีบัณฑิต | 800 | 1,545 | 193.13 | 1,100 | 1,379 | 125.36 | 1,100 | 1,016 | 92.36 | 1,200 | 809 | 67.42 | 1,200 | 924 | 77.00 |
| 7) บธ.บ.การจัดการทรัพยากรมนุษย์ | 50 | 104 | 208.00 | 50 | 88 | 176.00 | 50 | 59 | 118.00 | 60 | 21 | 35.00 | 60 | 33 | 55.00 |
| 8) บธ.บ.การตลาด | 200 | 346 | 173.00 | 200 | 298 | 149.00 | 200 | 266 | 133.00 | 300 | 193 | 64.33 | 300 | 225 | 75.00 |
| 9) บธ.บ.การบริหารการเงิน | 300 | 369 | 123.00 | 300 | 288 | 96.00 | 300 | 231 | 77.00 | 300 | 147 | 49.00 | 300 | 129 | 43.00 |
| 10) บธ.บ.คอมพิวเตอร์ธุรกิจ | 450 | 241 | 53.56 | 300 | 144 | 48.00 | 300 | 120 | 40.00 | 180 | 63 | 35.00 | 180 | 77 | 42.78 |
| 11) บธ.บ.เทคโนโลยีสารสนเทศธุรกิจ | 50 | 31 | 62.00 | 50 | 22 | 44.00 | 50 | 16 | 32.00 | 60 | 6 | 10.00 | 60 | 9 | 15.00 |
| 12) บธ.ธุรกิจระหว่างประเทศ(นานาชาติ) | 50 | 77 | 154.00 | 50 | 87 | 174.00 | 50 | 55 | 110.00 | 60 | 22 | 36.67 | 60 | 28 | 46.67 |
| 13) ศ.บ.เศรษฐศาสตร์ธุรกิจ | 150 | 219 | 146.00 | 150 | 160 | 106.67 | 150 | 128 | 85.33 | 180 | 77 | 42.78 | 180 | 81 | 45.00 |
| 14) บช.บ.บัญชีบัณฑิต (หลักสูตรภาษาอังกฤษ) | 60 | 4 | 6.67 | 60 | 22 | 36.67 | 50 | 19 | 38.00 | 60 | 3 | 5.00 | 60 | - | - |
| 15) บธ.บ.การจัดการประกอบกร (ปีปี 60) | 50 | 52 | 104.00 | 50 | 41 | 82.00 | 50 | 1 | 2.00 | - | - | - | - | - | - |
| 16) บธ.บ.การจัดการพาณิชย์อิเล็กทรอนิกส์ (ปีปี 60) | 50 | 16 | 32.00 | 50 | 9 | 18.00 | 50 | - | - | - | - | - | - | - | - |
| ภาพรวม | 3,260 | 4,058 | 124.48 | 3,260 | 3,543 | 108.68 | 3,250 | 2,742 | 84.37 | 3,300 | 1,925 | 58.33 | 3,300 | 2,057 | 62.33 |

จากตาราง 11 สรุปผลการศึกษาได้ดังนี้

ปีการศึกษา 2558 คณะการบัญชีและการจัดการ กำหนดแผนการรับนิสิตระดับปริญญาตรี จำนวน 3,260 คน รับนิสิตใหม่ได้ จำนวน 4,058 คน คิดเป็นร้อยละ 124.48 เมื่อพิจารณาเป็นรายหลักสูตร พบว่า หลักสูตรที่มีร้อยละแผนเทียบผลการรับนิสิตใหม่ สูงสุด 3 ลำดับแรก คือ บธ.บ.การจัดการ ร้อยละ 229.71 รองลงมา คือ บธ.บ.การจัดการทรัพยากรมนุษย์ ร้อยละ 208.00 และ บข.บ.บัญชีบัณฑิต ร้อยละ 193.13 ตามลำดับ สำหรับหลักสูตรที่มีร้อยละแผนเทียบผลน้อยกว่าร้อยละ 50 คือ บข.บ.บัญชีบัณฑิต(เทียบเข้า) ร้อยละ 37.5 บธ.บ.การจัดการพาณิชย์อิเล็กทรอนิกส์ ร้อยละ 32.00 บธ.บ.คอมพิวเตอร์ธุรกิจ(เทียบเข้า) ร้อยละ 21.33 บธ.บ.การตลาด (เทียบเข้า) ร้อยละ 10.00 และ บข.บ.บัญชีบัณฑิต(หลักสูตรภาษาอังกฤษ) ร้อยละ 6.67 ตามลำดับ

ปีการศึกษา 2559 คณะการบัญชีและการจัดการ กำหนดแผนการรับนิสิตระดับปริญญาตรี จำนวน 3,260 คน รับนิสิตใหม่ได้ จำนวน 3,543 คน คิดเป็นร้อยละ 108.68 เมื่อพิจารณาเป็นรายหลักสูตร พบว่า หลักสูตรที่มีร้อยละแผนเทียบผลการรับนิสิตใหม่ สูงสุด 3 ลำดับแรก คือ บธ.บ.การจัดการทรัพยากรมนุษย์ ร้อยละ 176.00 รองลงมา คือ บธ.บ.ธุรกิจระหว่างประเทศ (นานาชาติ) ร้อยละ 174.00 และ บธ.บ.การจัดการ ร้อยละ 151.20 ตามลำดับ สำหรับหลักสูตรที่มีร้อยละแผนเทียบผลน้อยกว่าร้อยละ 50 คือ บธ.บ.คอมพิวเตอร์ธุรกิจ ร้อยละ 48.00 บธ.บ.เทคโนโลยีสารสนเทศธุรกิจ ร้อยละ 44.00 บข.บ.บัญชีบัณฑิต (หลักสูตรภาษาอังกฤษ) ร้อยละ 36.67 บธ.บ.คอมพิวเตอร์ธุรกิจ(เทียบเข้า) ร้อยละ 29.00 บธ.บ.การจัดการพาณิชย์อิเล็กทรอนิกส์ ร้อยละ 18.00 และ บธ.บ.การตลาด (เทียบเข้า) ร้อยละ 6.00 ตามลำดับ

ปีการศึกษา 2560 คณะการบัญชีและการจัดการ กำหนดแผนการรับนิสิตระดับปริญญาตรี จำนวน 3,250 คน รับนิสิตใหม่ได้ จำนวน 2,742 คน คิดเป็นร้อยละ 84.37 เมื่อพิจารณาเป็นรายหลักสูตร พบว่า หลักสูตรที่มีร้อยละแผนเทียบผลการรับนิสิตใหม่ สูงสุด 3 ลำดับแรก คือ บธ.บ.การตลาด ร้อยละ 133.00 รองลงมา คือ บธ.บ.การจัดการ 118.60 และ บธ.บ.การจัดการทรัพยากรมนุษย์ ร้อยละ 118.00 ตามลำดับ สำหรับหลักสูตรที่มีร้อยละแผนเทียบผลน้อยกว่าร้อยละ 50 คือ บธ.บ.คอมพิวเตอร์ธุรกิจ ร้อยละ 40.00 บข.บ.บัญชีบัณฑิต(หลักสูตรภาษาอังกฤษ) ร้อยละ 38.00 บธ.บ.เทคโนโลยีสารสนเทศธุรกิจ 32.00 บธ.บ.คอมพิวเตอร์ธุรกิจ(เทียบเข้า) ร้อยละ 19.00 และ บธ.บ.การจัดการประกอบการ ร้อยละ 2.00 ตามลำดับ

ปีการศึกษา 2561 คณะการบัญชีและการจัดการ กำหนดแผนการรับนิสิตระดับปริญญาตรี จำนวน 3,300 คน รับนิสิตใหม่ได้ จำนวน 1,925 คน คิดเป็นร้อยละ 58.33 เมื่อพิจารณาเป็นรายหลักสูตร พบว่า หลักสูตรที่มีร้อยละแผนเทียบผลการรับนิสิตใหม่ สูงสุด 3 ลำดับแรก คือ บข.บ.บัญชีบัณฑิต (เทียบเข้า) ร้อยละ 82.00 รองลงมา คือ บธ.บ.การจัดการ (เทียบเข้า) ร้อยละ 74.00 และ บข.บ.บัญชีบัณฑิต ร้อยละ 67.42 ตามลำดับ สำหรับหลักสูตรที่มีร้อยละแผนเทียบผลน้อยกว่าร้อยละ 50 คือ บธ.บ.การบริหารการเงิน ร้อยละ 49.00 บธ.บ.คอมพิวเตอร์ธุรกิจ(เทียบเข้า) ร้อยละ 44.00 ศ.บ.เศรษฐศาสตร์ธุรกิจ ร้อยละ 42.78 บธ.บ.ธุรกิจระหว่างประเทศ(นานาชาติ) ร้อยละ 36.67 บธ.บ.การจัดการทรัพยากรมนุษย์ ร้อยละ 35.00 บธ.บ.คอมพิวเตอร์ธุรกิจ ร้อยละ 35.00 บธ.บ.เทคโนโลยีสารสนเทศธุรกิจ ร้อยละ 10.00 และ บข.บ.บัญชีบัณฑิต (หลักสูตรภาษาอังกฤษ) ร้อยละ 5.00 ตามลำดับ

ปีการศึกษา 2562 คณะการบัญชีและการจัดการ กำหนดแผนการรับนิสิตระดับปริญญาตรี จำนวน 3,300 คน รับนิสิตใหม่ได้ จำนวน 2,057 คน คิดเป็นร้อยละ 62.33 เมื่อพิจารณาเป็นรายหลักสูตร พบว่า หลักสูตรที่มีร้อยละแผนเทียบผลการรับนิสิตใหม่ สูงสุด 3 ลำดับแรก คือ บข.บ.บัญชีบัณฑิต ร้อยละ 77.00 รองลงมา คือ บธ.บ.การตลาด ร้อยละ 75.00 และ บข.บ.บัญชีบัณฑิต (เทียบเข้า) ร้อยละ 64.50 ตามลำดับ

สำหรับหลักสูตรที่มีร้อยละแผนเทียบผลน้อยกว่าร้อยละ 50 คือ บธ.บ.ธุรกิจระหว่างประเทศ(นานาชาติ) ร้อยละ 46.67 ศ.บ.เศรษฐศาสตร์ธุรกิจ ร้อยละ 45.00 บธ.บ.การบริหารการเงิน ร้อยละ 43.00 บธ.บ.คอมพิวเตอร์ธุรกิจ ร้อยละ 42.78 บธ.บ.คอมพิวเตอร์ธุรกิจ(เทียบเข้า) ร้อยละ 30.00 บธ.บ.เทคโนโลยีสารสนเทศธุรกิจ ร้อยละ 15.00 ตามลำดับ

1.5.4 คณะศิลปกรรมศาสตร์

ตาราง 12 จำนวนและร้อยละของนิสิตใหม่ มหาวิทยาลัยมหาสารคาม คณะศิลปกรรมศาสตร์
จำแนกตามปีการศึกษา

| ปีการศึกษา | จำนวนนิสิตใหม่ | | | | ร้อยละ ผลเทียบแผน |
|------------|----------------|-------------------|-----------|-----|----------------------|
| | แผน | มีสิทธิ์เข้าศึกษา | รายงานตัว | ผล | |
| 2558 | 250 | 443 | 292 | 224 | 89.60 |
| 2559 | 220 | 403 | 288 | 241 | 109.55 |
| 2560 | 330 | 341 | 246 | 182 | 55.15 |
| 2561 | 250 | 250 | 224 | 219 | 87.60 |
| 2562 | 230 | 239 | 226 | 224 | 97.39 |

จากตาราง 12 พบว่า นิสิตใหม่คณะศิลปกรรมศาสตร์ ปีการศึกษา 2559 มีร้อยละผลการรับนิสิตใหม่เทียบกับแผน มากที่สุด ร้อยละ 109.55 รองลงมาคือ ปีการศึกษา 2562 ร้อยละ 97.39 และปีการศึกษา 2558 ร้อยละ 89.60 ตามลำดับ ดังแสดงในภาพประกอบ 8

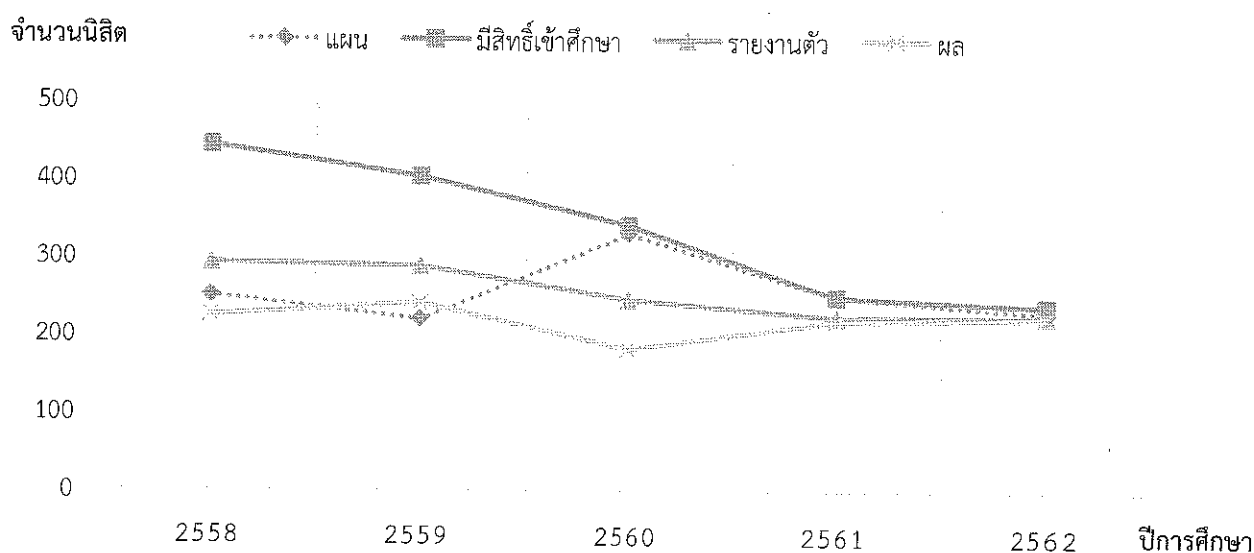

ภาพประกอบ 8 จำนวนนิสิตใหม่ มหาวิทยาลัยมหาสารคาม คณะศิลปกรรมศาสตร์
จำแนกตามปีการศึกษา

ตาราง 13 จำนวนและร้อยละของนิสิตใหม่ มหาวิทยาลัยมหาสารคาม คณะศิลปกรรมศาสตร์ ปีการศึกษา 2558 – 2562 จำแนกตามหลักสูตร

| คณะ/หลักสูตร | ปีการศึกษา 2558 | | ปีการศึกษา 2559 | | ปีการศึกษา 2560 | | ปีการศึกษา 2561 | | ปีการศึกษา 2562 | |
|--|-----------------|--------------|-----------------|---------------|-----------------|--------------|-----------------|--------------|-----------------|--------------|
| | แผน | ร้อยละ | แผน | ร้อยละ | แผน | ร้อยละ | แผน | ร้อยละ | แผน | ร้อยละ |
| 1) ศป.บ.ทัศนศิลป์ | 130 | 82.31 | 110 | 102.73 | 110 | 76.36 | 110 | 49.09 | 80 | 87.50 |
| 2) ศป.บ.ศิลปะการแสดง | 120 | 97.50 | 110 | 116.36 | 98 | 89.09 | 110 | 120.00 | 100 | 123.00 |
| 3) ศป.บ.การออกแบบและพัฒนาผลิตภัณฑ์ (เปิดปี 60) | | | | | 110 | - | 30 | 110.00 | 50 | 62.00 |
| ภาพรวม | 250 | 89.60 | 220 | 109.55 | 182 | 55.15 | 219 | 87.60 | 224 | 97.39 |

จากตาราง 13 สรุปผลการศึกษาได้ดังนี้

ปีการศึกษา 2558 คณะศิลปกรรมศาสตร์ กำหนดแผนการรับนิสิตระดับปริญญาตรี จำนวน 250 คน รับผิดชอบใหม่ได้ จำนวน 224 คน คิดเป็นร้อยละ 89.60 เมื่อพิจารณาเป็นรายหลักสูตร พบว่า หลักสูตร ศป.บ.ศิลปะการแสดง มีร้อยละแผนเทียบผล ร้อยละ 97.50 และ ศป.บ.ทัศนศิลป์ ร้อยละ 82.31 ตามลำดับ

ปีการศึกษา 2559 คณะศิลปกรรมศาสตร์ กำหนดแผนการรับนิสิตระดับปริญญาตรี จำนวน 220 คน รับผิดชอบใหม่ได้ จำนวน 241 คน คิดเป็นร้อยละ 109.55 เมื่อพิจารณาเป็นรายหลักสูตร พบว่า หลักสูตร ศป.บ.ศิลปะการแสดง มีร้อยละแผนเทียบผล ร้อยละ 116.36 และ ศป.บ.ทัศนศิลป์ ร้อยละ 102.73 ตามลำดับ

ปีการศึกษา 2560 คณะศิลปกรรมศาสตร์ กำหนดแผนการรับนิสิตระดับปริญญาตรี จำนวน 330 คน รับผิดชอบใหม่ได้ จำนวน 182 คน คิดเป็นร้อยละ 55.15 เมื่อพิจารณาเป็นรายหลักสูตร พบว่า หลักสูตร ศป.บ.ศิลปะการแสดง มีร้อยละแผนเทียบผล ร้อยละ 89.09 ศป.บ.ทัศนศิลป์ ร้อยละ 76.36 และ ศป.บ.การออกแบบและพัฒนาผลิตภัณฑ์ กำหนดแผนการรับนิสิตใหม่ แต่ไม่มีนิสิตเข้าศึกษา ตามลำดับ

ปีการศึกษา 2561 คณะศิลปกรรมศาสตร์ กำหนดแผนการรับนิสิตระดับปริญญาตรี จำนวน 250 คน รับผิดชอบใหม่ได้ จำนวน 219 คน คิดเป็นร้อยละ 87.60 เมื่อพิจารณาเป็นรายหลักสูตร พบว่า หลักสูตร ศป.บ.ศิลปะการแสดง มีร้อยละแผนเทียบผล ร้อยละ 120.00 รองลงมา คือ ศป.บ.การออกแบบและพัฒนาผลิตภัณฑ์ ร้อยละ 110.00 และ ศป.บ.ทัศนศิลป์ ร้อยละ 49.09 ตามลำดับ

ปีการศึกษา 2562 คณะศิลปกรรมศาสตร์ กำหนดแผนการรับนิสิตระดับปริญญาตรี จำนวน 230 คน รับผิดชอบใหม่ได้ จำนวน 224 คน คิดเป็นร้อยละ 97.39 เมื่อพิจารณาเป็นรายหลักสูตร พบว่า หลักสูตร ศป.บ.ศิลปะการแสดง มีร้อยละแผนเทียบผล ร้อยละ 123.00 รองลงมา คือ ศป.บ.ทัศนศิลป์ ร้อยละ 87.50 และ ศป.บ.การออกแบบและพัฒนาผลิตภัณฑ์ ร้อยละ 62.00 ตามลำดับ

1.5.5 คณะกรรมการท่องเที่ยวและการโรงแรม

ตาราง 14 จำนวนและร้อยละของนิสิตใหม่ มหาวิทยาลัยมหาสารคาม คณะกรรมการท่องเที่ยวและการโรงแรม
จำแนกตามปีการศึกษา

| ปีการศึกษา | จำนวนนิสิตใหม่ | | | | ร้อยละ ผลเทียบแผน |
|------------|----------------|-------------------|-----------|-----|----------------------|
| | แผน | มีสิทธิ์เข้าศึกษา | รายงานตัว | ผล | |
| 2558 | 630 | 1,683 | 928 | 834 | 132.38 |
| 2559 | 630 | 1,580 | 1,021 | 938 | 148.89 |
| 2560 | 760 | 1,749 | 1,080 | 942 | 123.95 |
| 2561 | 730 | 654 | 610 | 599 | 82.05 |
| 2562 | 730 | 979 | 882 | 875 | 119.86 |

จากตาราง 14 พบว่า นิสิตใหม่คณะกรรมการท่องเที่ยวและการโรงแรม ปีการศึกษา 2559 มีร้อยละ
ผลการรับนิสิตใหม่เทียบกับแผน มากที่สุด ร้อยละ 148.89 รองลงมาคือ ปีการศึกษา 2558 ร้อยละ 132.38
และปีการศึกษา 2560 ร้อยละ 123.95 ตามลำดับ ดังแสดงในภาพประกอบ 9

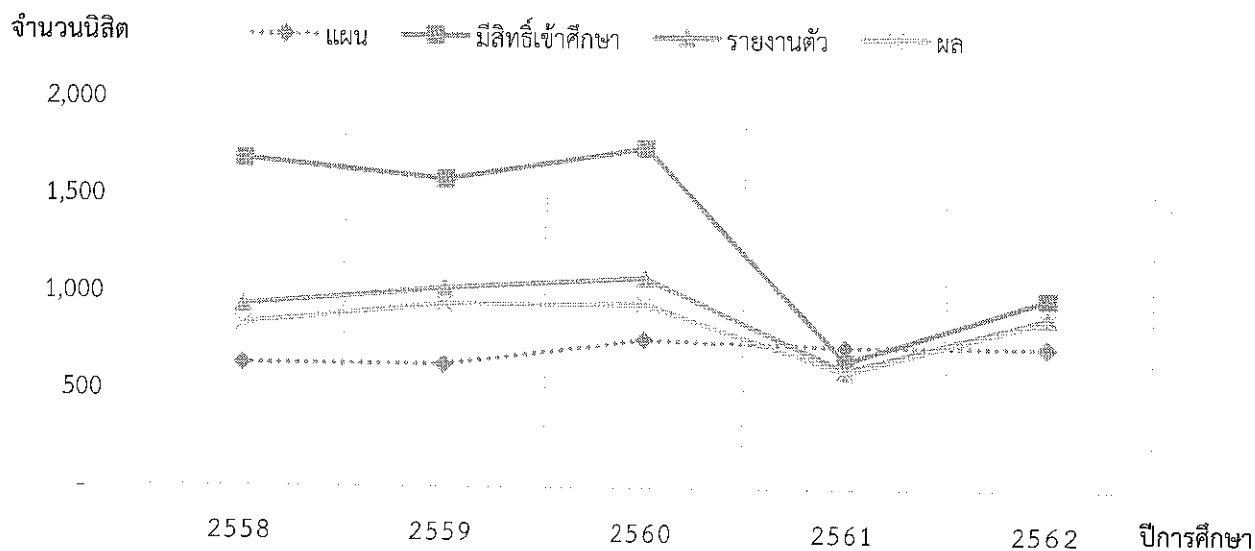

ภาพประกอบ 9 จำนวนนิสิตใหม่ มหาวิทยาลัยมหาสารคาม คณะกรรมการท่องเที่ยวและการโรงแรม
จำแนกตามปีการศึกษา

ตาราง 15 จำนวนและร้อยละของนิสิตใหม่ มหาวิทยาลัยมหาสารคาม คณะการท่องเที่ยวและการโรงแรม ปีการศึกษา 2558 – 2562 จำแนกตามหลักสูตร

| คณะ/หลักสูตร | ปีการศึกษา 2558 | | ปีการศึกษา 2559 | | ปีการศึกษา 2560 | | ปีการศึกษา 2561 | | ปีการศึกษา 2562 | |
|--|-----------------|---------------|-----------------|------------|-----------------|------------|-----------------|---------------|-----------------|------------|
| | แผน | ร้อยละ | แผน | ร้อยละ | แผน | ร้อยละ | แผน | ร้อยละ | แผน | ร้อยละ |
| 1) ศศ.บ.การจัดการโรงแรม (เทียบเข้า) | - | 20 | - | 24 | - | - | 30 | - | - | - |
| 2) ศศ.บ.การจัดการท่องเที่ยว (หลักสูตรภาษาอังกฤษ) | 30 | 113.33 | 30 | 123.33 | 30 | 190.00 | 30 | 19 | 63.33 | 48 |
| 3) ศศ.บ.การจัดการท่องเที่ยว | 300 | 115.67 | 300 | 414 | 138.00 | 350 | 427 | 122.00 | 350 | 448 |
| 4) ศศ.บ.การจัดการโรงแรม | 300 | 144.33 | 300 | 463 | 154.33 | 350 | 458 | 130.86 | 350 | 379 |
| ภาพรวม | 630 | 132.38 | 630 | 938 | 148.89 | 760 | 942 | 123.95 | 730 | 875 |

จากตาราง 15 สรุปผลการศึกษาได้ดังนี้

ปีการศึกษา 2558 คณะการท่องเที่ยวและการโรงแรม กำหนดแผนการรับนิสิตระดับปริญญาตรี จำนวน 630 คน ใช้นิสิตใหม่ได้ จำนวน 834 คน คิดเป็นร้อยละ 132.38 เมื่อพิจารณาเป็นรายหลักสูตร พบว่า หลักสูตร ศศ.บ.การจัดการโรงแรม มีร้อยละแผนเทียบผล ร้อยละ 144.33 รองลงมาคือ ศศ.บ.การจัดการท่องเที่ยว ร้อยละ 115.67 ศศ.บ.การจัดการท่องเที่ยว (หลักสูตรภาษาอังกฤษ) ร้อยละ 113.33 และ ศศ.บ.การจัดการโรงแรม (เทียบเข้า) กำหนดแผนการรับนิสิตใหม่ แต่ไม่มีนิสิตเข้าศึกษา

ปีการศึกษา 2559 คณะการท่องเที่ยวและการโรงแรม กำหนดแผนการรับนิสิตระดับปริญญาตรี จำนวน 630 คน ใช้นิสิตใหม่ได้ จำนวน 938 คน คิดเป็นร้อยละ 148.89 เมื่อพิจารณาเป็นรายหลักสูตร พบว่า หลักสูตร ศศ.บ.การจัดการโรงแรม มีร้อยละแผนเทียบผล ร้อยละ 154.33 รองลงมาคือ ศศ.บ.การจัดการท่องเที่ยว ร้อยละ 138.00 ศศ.บ.การจัดการท่องเที่ยว (หลักสูตรภาษาอังกฤษ) ร้อยละ 123.33 และ ศศ.บ.การจัดการโรงแรม (เทียบเข้า) กำหนดแผนการรับนิสิตใหม่ แต่ไม่มีนิสิตเข้าศึกษา

ปีการศึกษา 2560 คณะการท่องเที่ยวและการโรงแรม กำหนดแผนการรับนิสิตระดับปริญญาตรี จำนวน 760 คน ใช้นิสิตใหม่ได้ จำนวน 942 คน คิดเป็นร้อยละ 123.95 เมื่อพิจารณาเป็นรายหลักสูตร พบว่า หลักสูตร ศศ.บ.การจัดการท่องเที่ยว (หลักสูตรภาษาอังกฤษ) มีร้อยละแผนเทียบผล ร้อยละ 190.00 รองลงมาคือ ศศ.บ.การจัดการโรงแรม ร้อยละ 130.86 ศศ.บ.การจัดการท่องเที่ยว ร้อยละ 122.00 และ ศศ.บ.การจัดการโรงแรม (เทียบเข้า) กำหนดแผนการรับนิสิตใหม่ แต่ไม่มีนิสิตเข้าศึกษา

ปีการศึกษา 2561 คณะกรรมการท่องเที่ยวและการโรงแรม กำหนดแผนการรับสมัครปริญญาตรี จำนวน 730 คน รับนิสิตใหม่ได้ จำนวน 599 คน คิดเป็นร้อยละ 82.05 เมื่อพิจารณาเป็นรายหลักสูตร พบว่า หลักสูตร ศศ.บ.การจัดการท่องเที่ยว มีร้อยละแผนเทียบผล ร้อยละ 84.57 รองลงมา คือ ศศ.บ.การจัดการโรงแรม ร้อยละ 81.14 และ ศศ.บ.การจัดการท่องเที่ยว (หลักสูตรภาษาอังกฤษ) ร้อยละ 63.33 ตามลำดับ

ปีการศึกษา 2562 คณะกรรมการท่องเที่ยวและการรับสมัครปริญญาตรี จำนวน 730 คน รับนิสิตใหม่ได้ จำนวน 875 คน คิดเป็นร้อยละ 119.86 เมื่อพิจารณาเป็นรายหลักสูตร พบว่า หลักสูตร ศศ.บ.การจัดการท่องเที่ยว (หลักสูตรภาษาอังกฤษ) มีร้อยละแผนเทียบผล ร้อยละ 160.00 รองลงมา คือ ศศ.บ.การจัดการท่องเที่ยว ร้อยละ 128.00 และ ศศ.บ.การจัดการโรงแรม ร้อยละ 108.29 ตามลำดับ

1.5.6 วิทยาลัยการเมืองการปกครอง

ตาราง 16 จำนวนและร้อยละของนิสิตใหม่ มหาวิทยาลัยมหาสารคาม วิทยาลัยการเมืองการปกครอง
จำแนกตามปีการศึกษา

| ปีการศึกษา | จำนวนนิสิตใหม่ | | | | ร้อยละ ผลเทียบแผน |
|------------|----------------|-------------------|-----------|-------|----------------------|
| | แผน | มีสิทธิ์เข้าศึกษา | รายงานตัว | ผล | |
| 2558 | 1,480 | 2,148 | 1,422 | 1,106 | 74.73 |
| 2559 | 1,530 | 1,936 | 1,346 | 1,136 | 74.25 |
| 2560 | 1,530 | 1,730 | 1,248 | 974 | 63.66 |
| 2561 | 1,130 | 1,122 | 1,077 | 1,066 | 94.34 |
| 2562 | 900 | 1,022 | 971 | 959 | 106.56 |

จากตาราง 16 พบว่า นิสิตใหม่วิทยาลัยการเมืองการปกครอง ปีการศึกษา 2562 มีร้อยละผลการรับ
นิสิตใหม่เทียบกับแผน มากที่สุด ร้อยละ 103.56 รองลงมาคือ ปีการศึกษา 2561 ร้อยละ 94.34 และปี
การศึกษา 2558 ร้อยละ 74.73 ตามลำดับ ดังแสดงในภาพประกอบ 10

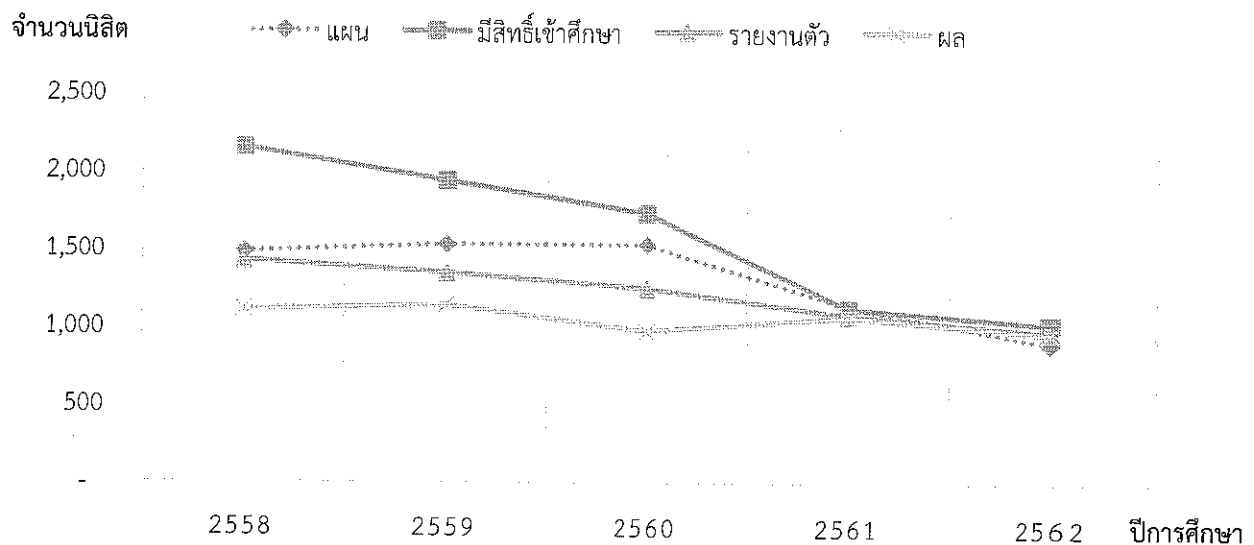

ภาพประกอบ 10 จำนวนนิสิตใหม่ มหาวิทยาลัยมหาสารคาม วิทยาลัยการเมืองการปกครอง
จำแนกตามปีการศึกษา

ตาราง 17 จำนวนและร้อยละของนิสิตใหม่ มหาวิทยาลัยมหาสารคาม วิทยาลัยการเมืองการปกครอง ปีการศึกษา 2558 - 2562 จำแนกตามหลักสูตร

| คณะ/หลักสูตร | ปีการศึกษา 2558 | | | ปีการศึกษา 2559 | | | ปีการศึกษา 2560 | | | ปีการศึกษา 2561 | | | ปีการศึกษา 2562 | | |
|------------------------------------|-----------------|--------------|--------------|-----------------|--------------|--------------|-----------------|------------|--------------|-----------------|--------------|--------------|-----------------|------------|---------------|
| | แผน | ผล | ร้อยละ | แผน | ผล | ร้อยละ | แผน | ผล | ร้อยละ | แผน | ผล | ร้อยละ | แผน | ผล | ร้อยละ |
| 1) ร.บ.(การเมืองการปกครอง) | 600 | 379 | 63.17 | 600 | 424 | 70.67 | 600 | 380 | 63.33 | 475 | 397 | 83.58 | 400 | 402 | 100.50 |
| 2) ร.บ.(ความสัมพันธ์ระหว่างประเทศ) | 250 | 108 | 43.20 | 250 | 130 | 52.00 | 250 | 110 | 44.00 | 100 | 128 | 128.00 | 100 | 104 | 104.00 |
| 3) ร.บ.(รัฐประศาสนศาสตร์) | 600 | 601 | 100.17 | 600 | 557 | 92.83 | 600 | 466 | 77.67 | 475 | 538 | 113.26 | 400 | 453 | 113.25 |
| 4) ศศ.บ.สิทธิมนุษยชนศึกษา | - | 18 | - | 80 | 25 | 31.25 | 80 | 18 | 22.50 | 80 | 3 | 3.75 | | | |
| 5) ร.บ.การปกครองท้องถิ่น (ปี 59) | 30 | - | - | | | | | | | | | | | | |
| ภาพรวม | 1,480 | 1,106 | 74.73 | 1,530 | 1,136 | 74.25 | 1,530 | 974 | 63.66 | 1,130 | 1,066 | 94.34 | 900 | 959 | 106.56 |

จากตาราง 17 สรุปผลการศึกษาได้ดังนี้

ปีการศึกษา 2558 วิทยาลัยการเมืองการปกครอง กำหนดแผนการรับนิสิตระดับปริญญาตรี จำนวน 1,480 คน รับนิสิตใหม่ได้ จำนวน 1,106 คน คิดเป็นร้อยละ 74.73 เมื่อพิจารณาเป็นรายหลักสูตร พบว่า หลักสูตร ร.บ.(รัฐประศาสนศาสตร์) มีร้อยละแผนเทียบผล ร้อยละ 100.17 ร.บ.(การเมืองการปกครอง) ร้อยละ 63.17 ร.บ.(ความสัมพันธ์ระหว่างประเทศ) ร้อยละ 43.20 ศศ.บ.สิทธิมนุษยชนศึกษา ไม่ได้กำหนดแผนการรับนิสิตได้ แต่มีนิสิตเข้าศึกษา จำนวน 18 คน และ ร.บ.การปกครองท้องถิ่น กำหนดแผนการรับนิสิตได้ จำนวน 30 คน แต่ไม่มีนิสิตเข้าศึกษา

ปีการศึกษา 2559 วิทยาลัยการเมืองการปกครอง กำหนดแผนการรับนิสิตระดับปริญญาตรี จำนวน 1,530 คน รับนิสิตใหม่ได้ จำนวน 1,136 คน คิดเป็นร้อยละ 74.25 เมื่อพิจารณาเป็นรายหลักสูตร พบว่า หลักสูตร ร.บ.(รัฐประศาสนศาสตร์) มีร้อยละแผนเทียบผล ร้อยละ 92.83 ร.บ.(การเมืองการปกครอง) ร้อยละ 70.67 ร.บ.(ความสัมพันธ์ระหว่างประเทศ) ร้อยละ 52.00 และ ศศ.บ.สิทธิมนุษยชนศึกษา ร้อยละ 31.25 ตามลำดับ

ปีการศึกษา 2560 วิทยาลัยการเมืองการปกครอง กำหนดแผนการรับนิสิตระดับปริญญาตรี จำนวน 1,530 คน รับนิสิตใหม่ได้ จำนวน 974 คน คิดเป็นร้อยละ 63.66 เมื่อพิจารณาเป็นรายหลักสูตร พบว่า หลักสูตร ร.บ.(รัฐประศาสนศาสตร์) มีร้อยละแผนเทียบผล ร้อยละ 77.67 ร.บ.(การเมืองการปกครอง) ร้อยละ 63.33 ร.บ.(ความสัมพันธ์ระหว่างประเทศ) ร้อยละ 44.00 และ ศศ.บ.สิทธิมนุษยชนศึกษา ร้อยละ 22.50 ตามลำดับ

ปีการศึกษา 2561 วิทยาลัยการเมืองการปกครอง กำหนดแผนการรับนิสิตระดับปริญญาตรี จำนวน 1,130 คน รับนิสิตใหม่ได้ จำนวน 1,066 คน คิดเป็นร้อยละ 94.34 เมื่อพิจารณาเป็นรายหลักสูตร พบว่า หลักสูตร ร.บ.(ความสัมพันธ์ระหว่างประเทศ) มีร้อยละแผนเทียบผล ร้อยละ 128.00 ร.บ.(รัฐประศาสนศาสตร์) ร้อยละ 113.26 ร.บ.(การเมืองการปกครอง) ร้อยละ 83.58 และ ศศ.บ.สิทธิมนุษยชนศึกษา ร้อยละ 3.75 ตามลำดับ

ปีการศึกษา 2562 วิทยาลัยการเมืองการปกครอง กำหนดแผนการรับนิสิตระดับปริญญาตรี จำนวน 900 คน รับนิสิตใหม่ได้ จำนวน 959 คน คิดเป็นร้อยละ 106.56 เมื่อพิจารณาเป็นรายหลักสูตร พบว่า หลักสูตร ร.บ.(รัฐประศาสนศาสตร์) มีร้อยละแผนเทียบผล ร้อยละ 113.25 รองลงมา คือ ร.บ.(ความสัมพันธ์ระหว่างประเทศ) ร้อยละ 104.00 และ ร.บ.(การเมืองการปกครอง) ร้อยละ 100.50 ตามลำดับ

1.5.7 คณะวัฒนธรรมศาสตร์

ตาราง 18 จำนวนและร้อยละของนิสิตใหม่ มหาวิทยาลัยมหาสารคาม คณะวัฒนธรรมศาสตร์
จำแนกตามปีการศึกษา

| ปีการศึกษา | จำนวนนิสิตใหม่ | | | | ร้อยละ ผลเทียบแผน |
|------------|----------------|-------------------|-----------|-----|----------------------|
| | แผน | มีสิทธิ์เข้าศึกษา | รายงานตัว | ผล | |
| 2558 | 350 | 238 | 127 | 112 | 35.20 |
| 2559 | 350 | 128 | 88 | 77 | 24.20 |
| 2560 | 200 | 117 | 68 | 56 | 30.80 |
| 2561 | 200 | 82 | 75 | 71 | 39.05 |
| 2562 | 100 | 76 | 70 | 68 | 74.80 |

จากตาราง 18 พบว่า นิสิตใหม่คณะวัฒนธรรมศาสตร์ ปีการศึกษา 2562 มีร้อยละผลการรับนิสิตใหม่เทียบกับแผน มากที่สุด ร้อยละ 74.80 รองลงมาคือ ปีการศึกษา 2561 ร้อยละ 39.05 และปีการศึกษา 2558 ร้อยละ 35.20 ตามลำดับ ดังแสดงในภาพประกอบ 11

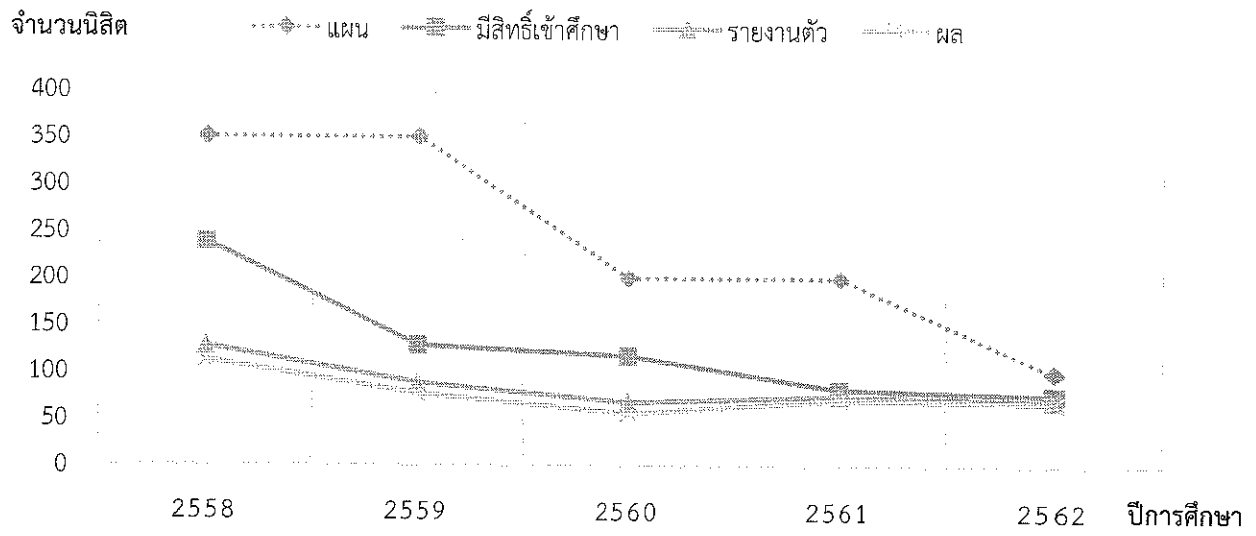

ภาพประกอบ 11 จำนวนนิสิตใหม่ มหาวิทยาลัยมหาสารคาม คณะวิศวกรรมศาสตร์
จำแนกตามปีการศึกษา

ตาราง 19 จำนวนและร้อยละของนิสิตใหม่ มหาวิทยาลัยมหาสารคาม คณะวิศวกรรมศาสตร์ ปีการศึกษา 2558 – 2562 จำแนกตามหลักสูตร

| คณะ/หลักสูตร | ปีการศึกษา 2558 | | ปีการศึกษา 2559 | | ปีการศึกษา 2560 | | ปีการศึกษา 2561 | | ปีการศึกษา 2562 | | | |
|---------------------------|-----------------|--------|-----------------|--------|-----------------|--------|-----------------|--------|-----------------|--------|----|-------|
| | แผน | ร้อยละ | แผน | ร้อยละ | แผน | ร้อยละ | แผน | ร้อยละ | แผน | ร้อยละ | | |
| 1) ศศ.บ.การจัดการวิศวกรรม | 350 | 112 | 350 | 77 | 200 | 56 | 200 | 71 | 35.50 | 100 | 68 | 68.00 |
| ภาพรวม | 350 | 112 | 350 | 77 | 200 | 56 | 200 | 71 | 35.50 | 100 | 68 | 68.00 |

จากตาราง 19 สรุปผลการศึกษาได้ดังนี้

ปีการศึกษา 2558 คณะวิศวกรรมศาสตร์ หลักสูตร ศศ.บ.การจัดการวิศวกรรม กำหนดแผนการรับนิสิตระดับปริญญาตรี จำนวน 350 คน รับนิสิตใหม่ได้จำนวน 112 คน คิดเป็นร้อยละ 32.00

ปีการศึกษา 2559 คณะวิศวกรรมศาสตร์ หลักสูตร ศศ.บ.การจัดการวิศวกรรม กำหนดแผนการรับนิสิตระดับปริญญาตรี จำนวน 350 คน รับนิสิตใหม่ได้จำนวน 77 คน คิดเป็นร้อยละ 22.00

ปีการศึกษา 2560 คณะวิศวกรรมศาสตร์ หลักสูตร ศศ.บ.การจัดการวิศวกรรม กำหนดแผนการรับนิสิตระดับปริญญาตรี จำนวน 200 คน รับนิสิตใหม่ได้จำนวน 56 คน คิดเป็นร้อยละ 28.00

ปีการศึกษา 2561 คณะวิศวกรรมศาสตร์ หลักสูตร ศศ.บ.การจัดการวิศวกรรม กำหนดแผนการรับนิสิตระดับปริญญาตรี จำนวน 200 คน รับนิสิตใหม่ได้จำนวน 71 คน คิดเป็นร้อยละ 35.50

ปีการศึกษา 2562 คณะวิศวกรรมศาสตร์ หลักสูตร ศศ.บ.การจัดการวิศวกรรม กำหนดแผนการรับนิสิตระดับปริญญาตรี จำนวน 100 คน รับนิสิตใหม่ได้จำนวน 68 คน คิดเป็นร้อยละ 68.00

1.5.8 วิทยาลัยดุริยางคศิลป์

ตาราง 20 จำนวนและร้อยละของนิสิตใหม่ มหาวิทยาลัยมหาสารคาม วิทยาลัยดุริยางคศิลป์
จำแนกตามปีการศึกษา

| ปีการศึกษา | จำนวนนิสิตใหม่ | | | | ร้อยละ ผลเทียบแผน |
|------------|----------------|-------------------|-----------|-----|----------------------|
| | แผน | มีสิทธิ์เข้าศึกษา | รายงานตัว | ผล | |
| 2558 | 100 | 164 | 122 | 110 | 121.00 |
| 2559 | 100 | 163 | 105 | 92 | 101.20 |
| 2560 | 100 | 192 | 161 | 130 | 143.00 |
| 2561 | 100 | 125 | 119 | 114 | 125.40 |
| 2562 | 100 | 161 | 149 | 144 | 158.40 |

จากตาราง 20 พบว่า นิสิตใหม่วิทยาลัยดุริยางคศิลป์ ปีการศึกษา 2562 มีร้อยละผลการรับนิสิตใหม่เทียบกับแผน มากที่สุด ร้อยละ 158.40 รองลงมาคือ ปีการศึกษา 2560 ร้อยละ 143.00 และปีการศึกษา 2561 ร้อยละ 125.40 ตามลำดับ ดังแสดงในภาพประกอบ 12

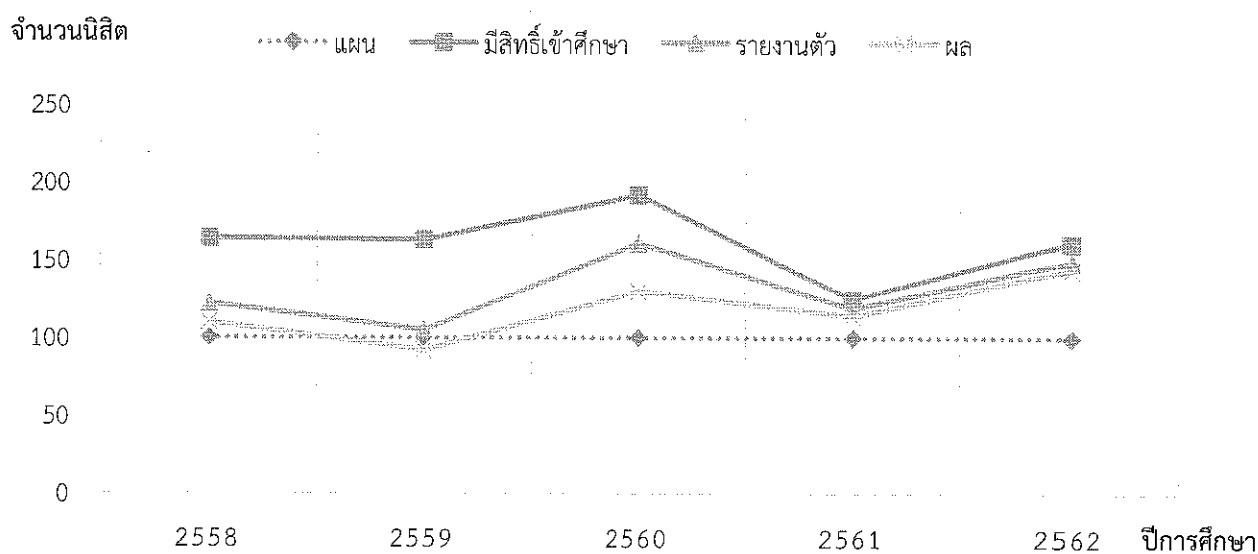

ภาพประกอบ 12 จำนวนนิสิตใหม่ มหาวิทยาลัยมหาสารคาม วิทยาลัยดุริยางคศิลป์
จำแนกตามปีการศึกษา

ตาราง 21 จำนวนและร้อยละของนิสิตใหม่ มหาวิทยาลัยมหาสารคาม วิทยาลัยดุริยางคศิลป์ ปีการศึกษา 2558 – 2562 จำแนกตามหลักสูตร

| คณะ/หลักสูตร | ปีการศึกษา 2558 | | ปีการศึกษา 2559 | | ปีการศึกษา 2560 | | ปีการศึกษา 2561 | | ปีการศึกษา 2562 | |
|-----------------------|-----------------|--------|-----------------|--------|-----------------|--------|-----------------|--------|-----------------|--------|
| | แผน | ร้อยละ | แผน | ร้อยละ | แผน | ร้อยละ | แผน | ร้อยละ | แผน | ร้อยละ |
| 1) ศป.บ.ดุริยางคศิลป์ | 100 | 110 | 100 | 92 | 100 | 130 | 100 | 114 | 100 | 144 |
| ภาพรวม | 100 | 110 | 100 | 92 | 100 | 130 | 100 | 114 | 100 | 144 |

จากตาราง 21 สรุปผลการศึกษาได้ดังนี้

ปีการศึกษา 2558 วิทยาลัยดุริยางคศิลป์ หลักสูตร ศป.บ.ดุริยางคศิลป์ กำหนดแผนการรับนิสิตระดับปริญญาตรี จำนวน 100 คน รับนิสิตใหม่ได้ จำนวน 110 คน คิดเป็นร้อยละ 110.00

ปีการศึกษา 2559 วิทยาลัยดุริยางคศิลป์ หลักสูตร ศป.บ.ดุริยางคศิลป์ กำหนดแผนการรับนิสิตระดับปริญญาตรี จำนวน 100 คน รับนิสิตใหม่ได้ จำนวน 92 คน คิดเป็นร้อยละ 92.00

ปีการศึกษา 2560 วิทยาลัยดุริยางคศิลป์ หลักสูตร ศป.บ.ดุริยางคศิลป์ กำหนดแผนการรับนิสิตระดับปริญญาตรี จำนวน 100 คน รับนิสิตใหม่ได้ จำนวน 130 คน คิดเป็นร้อยละ 130.00

ปีการศึกษา 2561 วิทยาลัยดุริยางคศิลป์ หลักสูตร ศป.บ.ดุริยางคศิลป์ กำหนดแผนการรับนิสิตระดับปริญญาตรี จำนวน 100 คน รับนิสิตใหม่ได้ จำนวน 114 คน คิดเป็นร้อยละ 114.00

ปีการศึกษา 2562 วิทยาลัยดุริยางคศิลป์ หลักสูตร ศป.บ.ดุริยางคศิลป์ กำหนดแผนการรับนิสิตระดับปริญญาตรี จำนวน 100 คน รับนิสิตใหม่ได้ จำนวน 144 คน คิดเป็นร้อยละ 144.00

1.5.9 คณะนิติศาสตร์

ตาราง 22 จำนวนและร้อยละของนิสิตใหม่ มหาวิทยาลัยมหาสารคาม คณะนิติศาสตร์ จำแนกตามปีการศึกษา

| ปีการศึกษา | จำนวนนิสิตใหม่ | | | | ร้อยละ ผลเทียบแผน |
|------------|----------------|-------------------|-----------|-----|----------------------|
| | แผน | มีสิทธิ์เข้าศึกษา | รายงานตัว | ผล | |
| 2558 | 450 | 885 | 388 | 263 | 58.44 |
| 2559 | 550 | 974 | 550 | 402 | 73.09 |
| 2560 | 550 | 1,583 | 982 | 706 | 128.36 |
| 2561 | 400 | 681 | 636 | 626 | 156.50 |
| 2562 | 400 | 674 | 641 | 631 | 157.75 |

จากตาราง 22 พบว่า นิสิตใหม่คณะนิติศาสตร์ ปีการศึกษา 2562 มีร้อยละผลการรับนิสิตใหม่เทียบกับแผน มากที่สุด ร้อยละ 157.75 รองลงมาคือ ปีการศึกษา 2561 ร้อยละ 156.50 และปีการศึกษา 2560 ร้อยละ 128.36 ตามลำดับ ดังแสดงในภาพประกอบ 13

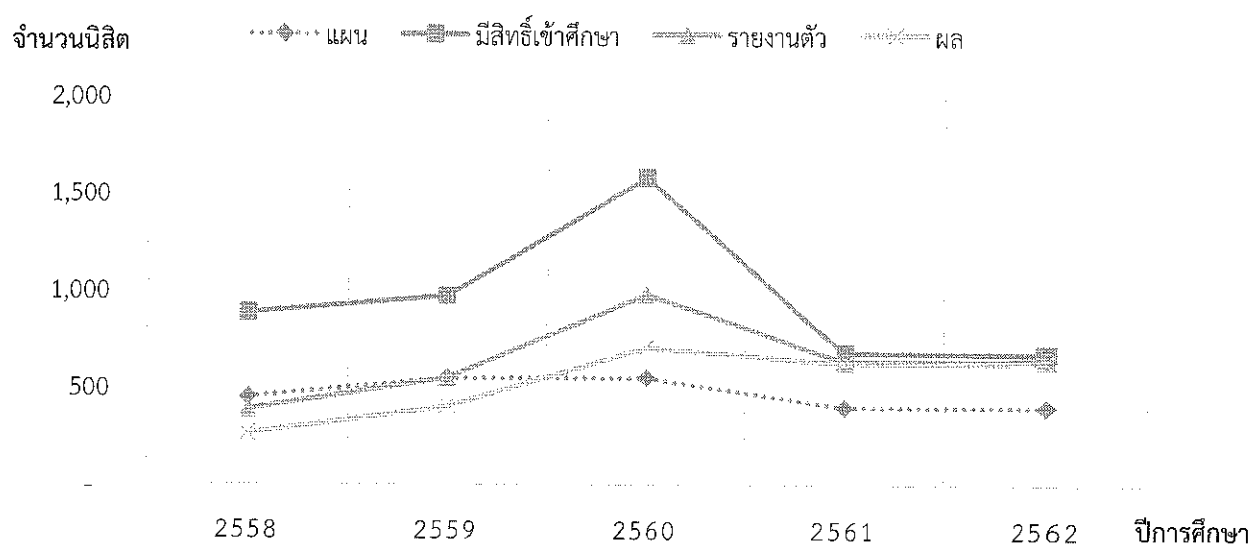

ภาพประกอบ 13 จำนวนนิสิตใหม่ มหาวิทยาลัยมหาสารคาม คณะนิติศาสตร์
จำแนกตามปีการศึกษา

ตาราง 23 จำนวนและร้อยละของนิสิตใหม่ มหาวิทยาลัยมหาสารคาม คณะนิติศาสตร์ ปีการศึกษา 2558 – 2562 จำแนกตามหลักสูตร

| คณะ/หลักสูตร | ปีการศึกษา 2558 | | ปีการศึกษา 2559 | | ปีการศึกษา 2560 | | ปีการศึกษา 2561 | | ปีการศึกษา 2562 | | | | |
|-------------------|-----------------|--------|-----------------|--------|-----------------|--------|-----------------|--------|-----------------|--------|-----|-----|--------|
| | แผน | ร้อยละ | แผน | ร้อยละ | แผน | ร้อยละ | แผน | ร้อยละ | แผน | ร้อยละ | | | |
| 1) น.บ.นิติศาสตร์ | 450 | 263 | 550 | 402 | 73.09 | 550 | 706 | 400 | 626 | 156.50 | 400 | 631 | 157.75 |
| ภาพรวม | 450 | 263 | 550 | 402 | 73.09 | 550 | 706 | 400 | 626 | 156.50 | 400 | 631 | 157.75 |

จากตาราง 23 สรุปผลการศึกษาได้ดังนี้

ปีการศึกษา 2558 คณะนิติศาสตร์ หลักสูตร น.บ.นิติศาสตร์ กำหนดแผนการรับนิสิตระดับปริญญาตรี จำนวน 450 คน รับนิสิตใหม่ได้ จำนวน 263 คน คิดเป็นร้อยละ 58.44

ปีการศึกษา 2559 คณะนิติศาสตร์ หลักสูตร น.บ.นิติศาสตร์ กำหนดแผนการรับนิสิตระดับปริญญาตรี จำนวน 550 คน รับนิสิตใหม่ได้ จำนวน 402 คน คิดเป็นร้อยละ 73.09

ปีการศึกษา 2560 คณะนิติศาสตร์ หลักสูตร น.บ.นิติศาสตร์ กำหนดแผนการรับนิสิตระดับปริญญาตรี จำนวน 550 คน รับนิสิตใหม่ได้ จำนวน 706 คน คิดเป็นร้อยละ 128.36

ปีการศึกษา 2561 คณะนิติศาสตร์ หลักสูตร น.บ.นิติศาสตร์ กำหนดแผนการรับนิสิตระดับปริญญาตรี จำนวน 400 คน รับนิสิตใหม่ได้ จำนวน 626 คน คิดเป็นร้อยละ 156.50

ปีการศึกษา 2562 คณะนิติศาสตร์ หลักสูตร น.บ.นิติศาสตร์ กำหนดแผนการรับนิสิตระดับปริญญาตรี จำนวน 400 คน รับนิสิตใหม่ได้ จำนวน 631 คน คิดเป็นร้อยละ 157.75

1.5.10 คณะวิทยาศาสตร์

ตาราง 24 จำนวนและร้อยละของนิสิตใหม่ มหาวิทยาลัยมหาสารคาม คณะวิทยาศาสตร์ จำแนกตามปีการศึกษา

| ปีการศึกษา | จำนวนนิสิตใหม่ | | | | ร้อยละ ผลเทียบแผน |
|------------|----------------|-------------------|-----------|-----|----------------------|
| | แผน | มีสิทธิ์เข้าศึกษา | รายงานตัว | ผล | |
| 2558 | 460 | 1,526 | 625 | 496 | 107.83 |
| 2559 | 450 | 1,770 | 915 | 729 | 162.00 |
| 2560 | 450 | 1,427 | 726 | 495 | 110.00 |
| 2561 | 450 | 600 | 563 | 551 | 122.44 |
| 2562 | 450 | 656 | 618 | 608 | 135.11 |

จากตาราง 24 พบว่า นิสิตใหม่คณะวิทยาศาสตร์ ปีการศึกษา 2559 มีร้อยละผลการรับนิสิตใหม่ เทียบกับแผน มากที่สุด ร้อยละ 162.00 รองลงมาคือ ปีการศึกษา 2562 ร้อยละ 135.11 และปีการศึกษา 2561 ร้อยละ 122.44 ตามลำดับ ดังแสดงในภาพประกอบ 14

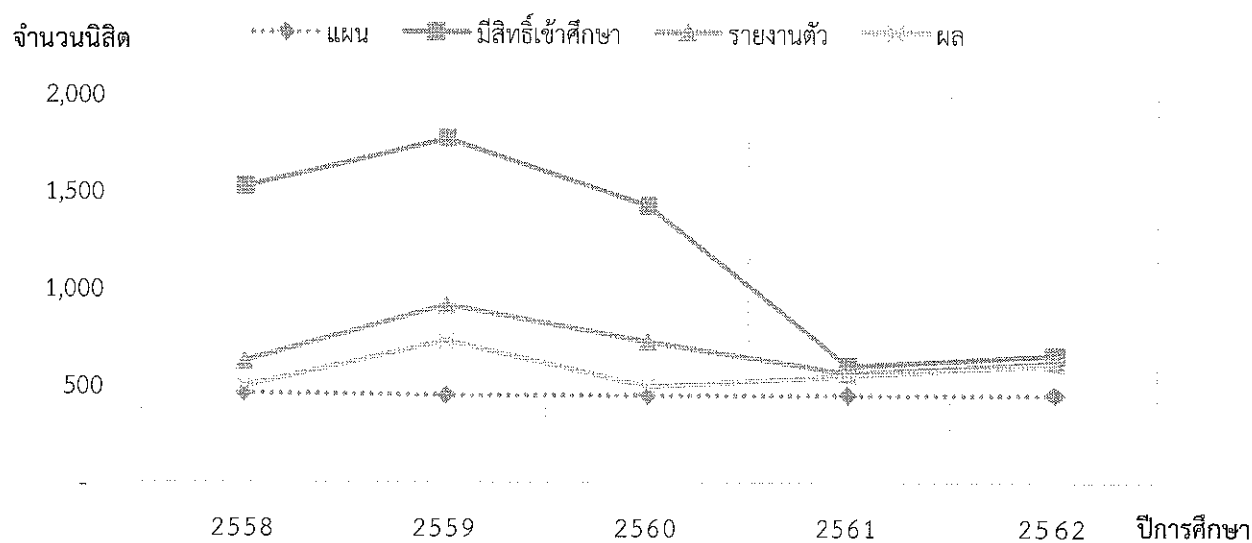

ภาพประกอบ 14 จำนวนนิสิตใหม่ มหาวิทยาลัยมหาสารคาม คณะวิทยาศาสตร์
จำแนกตามปีการศึกษา

ตาราง 25 จำนวนและร้อยละของนิสิตใหม่ มหาวิทยาลัยมหาสารคาม คณะวิทยาศาสตร์ ปีการศึกษา 2558 – 2562 จำแนกตามหลักสูตร

| คณะ/หลักสูตร | ปีการศึกษา 2558 | | | ปีการศึกษา 2559 | | | ปีการศึกษา 2560 | | | ปีการศึกษา 2561 | | | ปีการศึกษา 2562 | | |
|-------------------------|-----------------|------------|---------------|-----------------|------------|---------------|-----------------|------------|---------------|-----------------|------------|---------------|-----------------|------------|---------------|
| | แผน | ผล | ร้อยละ | แผน | ผล | ร้อยละ | แผน | ผล | ร้อยละ | แผน | ผล | ร้อยละ | แผน | ผล | ร้อยละ |
| 1) วท.บ.คณิตศาสตร์ | 50 | 60 | 120.00 | 50 | 164 | 328.00 | 50 | 65 | 130.00 | 50 | 106 | 212.00 | 50 | 111 | 222.00 |
| 2) วท.บ.เคมี | 100 | 92 | 92.00 | 100 | 213 | 213.00 | 100 | 124 | 124.00 | 100 | 180 | 180.00 | 100 | 147 | 147.00 |
| 3) วท.บ.จุลชีววิทยา | 40 | 37 | 92.50 | 40 | 57 | 142.50 | 40 | 39 | 97.50 | 40 | 38 | 95.00 | 40 | 60 | 150.00 |
| 4) วท.บ.ชีววิทยา | 120 | 116 | 96.67 | 120 | 157 | 130.83 | 120 | 133 | 110.83 | 120 | 134 | 111.67 | 120 | 200 | 166.67 |
| 5) วท.บ.ฟิสิกส์ | 50 | 53 | 106.00 | 50 | 54 | 108.00 | 50 | 51 | 102.00 | 50 | 45 | 90.00 | 50 | 38 | 76.00 |
| 6) วท.บ.ฟิสิกส์ประยุกต์ | 60 | 76 | 126.67 | 50 | 46 | 92.00 | 50 | 25 | 50.00 | 50 | 18 | 36.00 | 50 | 23 | 46.00 |
| 7) วท.บ.สถิติ | 40 | 62 | 155.00 | 40 | 38 | 95.00 | 40 | 58 | 145.00 | 40 | 30 | 75.00 | 40 | 29 | 72.50 |
| ภาพรวม | 460 | 496 | 107.83 | 450 | 729 | 162.00 | 450 | 495 | 110.00 | 450 | 551 | 122.44 | 450 | 608 | 135.11 |

จากตาราง 25 สรุปผลการศึกษาดังนี้

ปีการศึกษา 2558 คณะวิทยาศาสตร์ กำหนดแผนการรับนิสิตระดับปริญญาตรี จำนวน 460 คน รับผิดชอบได้ จำนวน 496 คน คิดเป็นร้อยละ 107.83 เมื่อพิจารณาเป็นรายหลักสูตร พบว่า หลักสูตรที่มีร้อยละแผนเทียบผล 3 ลำดับแรก คือ วท.บ.สถิติ มีร้อยละแผนเทียบผล ร้อยละ 155.00 รองลงมา คือ วท.บ.ฟิสิกส์ประยุกต์ ร้อยละ 126.67 และ วท.บ.คณิตศาสตร์ ร้อยละ 120.00 ตามลำดับ สำหรับหลักสูตรที่มีร้อยละแผนเทียบผลน้อยที่สุด คือ วท.บ.เคมี ร้อยละ 92.00

ปีการศึกษา 2559 คณะวิทยาศาสตร์ กำหนดแผนการรับนิสิตระดับปริญญาตรี จำนวน 450 คน รับผิดชอบได้ จำนวน 729 คน คิดเป็นร้อยละ 162.00 เมื่อพิจารณาเป็นรายหลักสูตร พบว่า หลักสูตรที่มีร้อยละแผนเทียบผลการรับนิสิตใหม่ สูงสุด 3 ลำดับแรก คือ วท.บ.คณิตศาสตร์ มีร้อยละแผนเทียบผล ร้อยละ 328.00 รองลงมา คือ วท.บ.เคมี ร้อยละ 213.00 และ วท.บ.จุลชีววิทยา ร้อยละ 142.50 ตามลำดับ สำหรับหลักสูตรที่มีร้อยละแผนเทียบผลน้อยที่สุด คือ วท.บ.ฟิสิกส์ประยุกต์ ร้อยละ 92.00

ปีการศึกษา 2560 คณะวิทยาศาสตร์ กำหนดแผนการรับนิสิตระดับปริญญาตรี จำนวน 450 คน รับนิสิตใหม่ได้ จำนวน 495 คน คิดเป็นร้อยละ 110.00 เมื่อพิจารณาเป็นรายหลักสูตร พบว่า หลักสูตรที่มี ร้อยละแผนเทียบผลการรับนิสิตใหม่ สูงสุด 3 ลำดับแรก คือ วท.บ.สถิติ มีร้อยละแผนเทียบผล ร้อยละ 145.00 รองลงมา คือ วท.บ.คณิตศาสตร์ ร้อยละ 130.00 และ วท.บ.เคมี ร้อยละ 124.00 ตามลำดับ สำหรับหลักสูตร ที่มีร้อยละแผนเทียบผลน้อยที่สุด คือ วท.บ.ฟิสิกส์ประยุกต์ ร้อยละ 50.00

ปีการศึกษา 2561 คณะวิทยาศาสตร์ กำหนดแผนการรับนิสิตระดับปริญญาตรี จำนวน 450 คน รับนิสิตใหม่ได้ จำนวน 551 คน คิดเป็นร้อยละ 122.44 เมื่อพิจารณาเป็นรายหลักสูตร พบว่า หลักสูตรที่มี ร้อยละแผนเทียบผลการรับนิสิตใหม่ สูงสุด 3 ลำดับแรก คือ วท.บ.คณิตศาสตร์ มีร้อยละแผนเทียบผล ร้อยละ 212.00 รองลงมา คือ วท.บ.เคมี ร้อยละ 180.00 และ วท.บ.ชีววิทยา ร้อยละ 111.67 ตามลำดับ สำหรับ หลักสูตรที่มีร้อยละแผนเทียบผลน้อยกว่าร้อยละ 50 คือ วท.บ.ฟิสิกส์ประยุกต์ ร้อยละ 36.00

ปีการศึกษา 2562 คณะวิทยาศาสตร์ กำหนดแผนการรับนิสิตระดับปริญญาตรี จำนวน 450 คน รับนิสิตใหม่ได้ จำนวน 608 คน คิดเป็นร้อยละ 135.11 เมื่อพิจารณาเป็นรายหลักสูตร พบว่า หลักสูตรที่มี ร้อยละแผนเทียบผลการรับนิสิตใหม่ สูงสุด 3 ลำดับแรก คือ วท.บ.คณิตศาสตร์ มีร้อยละแผนเทียบผล ร้อยละ 222.00 รองลงมา คือ วท.บ.ชีววิทยา ร้อยละ 166.67 และ วท.บ.จุลชีววิทยา ร้อยละ 150.00 ตามลำดับ สำหรับหลักสูตรที่มีร้อยละแผนเทียบผลน้อยกว่าร้อยละ 50 คือ วท.บ.ฟิสิกส์ประยุกต์ ร้อยละ 46.00

1.5.11 คณะเทคโนโลยี

ตาราง 26 จำนวนและร้อยละของนิสิตใหม่ มหาวิทยาลัยมหาสารคาม คณะเทคโนโลยี จำแนกตามปีการศึกษา

| ปีการศึกษา | จำนวนนิสิตใหม่ | | | | ร้อยละ ผลเทียบแผน |
|------------|----------------|-------------------|-----------|-----|----------------------|
| | แผน | มีสิทธิ์เข้าศึกษา | รายงานตัว | ผล | |
| 2558 | 660 | 1,203 | 558 | 427 | 64.70 |
| 2559 | 405 | 741 | 379 | 321 | 79.26 |
| 2560 | 405 | 885 | 446 | 346 | 85.43 |
| 2561 | 405 | 378 | 346 | 342 | 84.44 |
| 2562 | 410 | 352 | 341 | 339 | 82.68 |

จากตาราง 26 พบว่า นิสิตใหม่คณะเทคโนโลยี ปีการศึกษา 2560 มีร้อยละผลการรับนิสิตใหม่เทียบ กับแผน มากที่สุด ร้อยละ 85.43 รองลงมาคือ ปีการศึกษา 2561 ร้อยละ 84.44 และปีการศึกษา 2562 ร้อยละ 82.68 ตามลำดับ ดังแสดงในภาพประกอบ 15

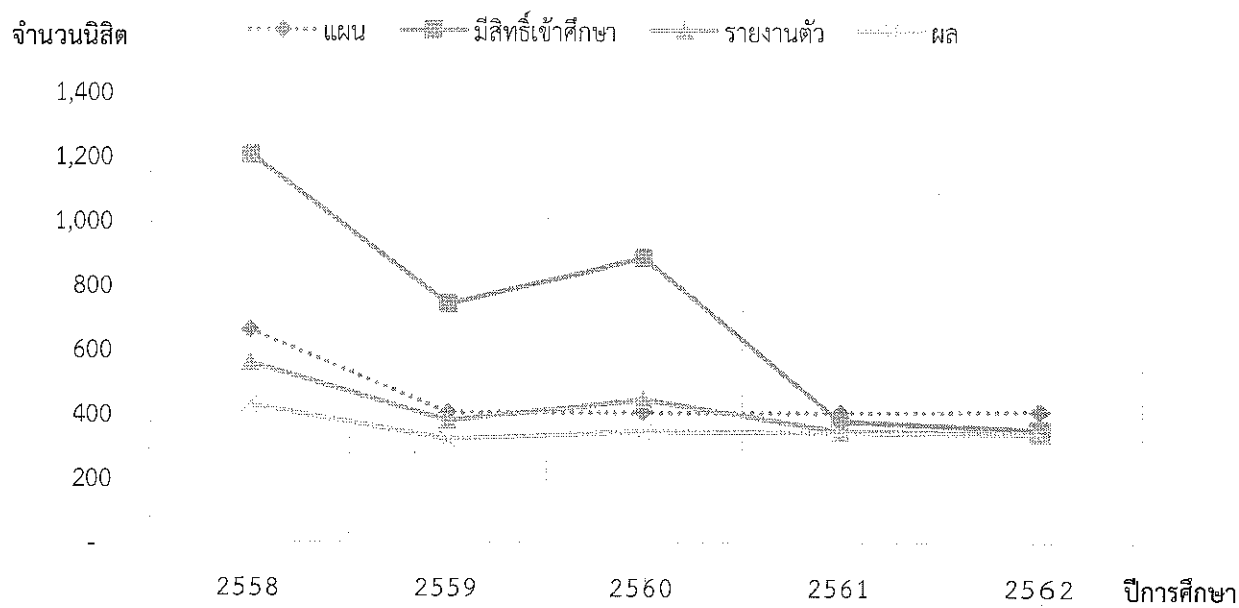

ภาพประกอบ 15 จำนวนนิสิตใหม่ มหาวิทยาลัยมหาสารคาม คณะเทคโนโลยี
จำแนกตามปีการศึกษา

ตาราง 27 จำนวนและร้อยละของนิสิตใหม่ มหาวิทยาลัยมหาสารคาม คณะเทคโนโลยี ปีการศึกษา 2558 – 2562 จำแนกตามหลักสูตร

| คณะ/หลักสูตร | ปีการศึกษา 2558 | | ปีการศึกษา 2559 | | ปีการศึกษา 2560 | | ปีการศึกษา 2561 | | ปีการศึกษา 2562 | |
|--------------------------------------|-----------------|--------------|-----------------|--------------|-----------------|--------------|-----------------|--------------|-----------------|--------------|
| | แผน | ร้อยละ | แผน | ร้อยละ | แผน | ร้อยละ | แผน | ร้อยละ | แผน | ร้อยละ |
| 1) วท.บ.เกษตรศาสตร์ | 120 | 76.67 | 80 | 82.50 | 80 | 93.75 | 73 | 91.25 | 85 | 96.47 |
| 2) วท.บ.เทคโนโลยีการอาหารและโภชนาการ | 140 | 67.86 | 80 | 106.25 | 85 | 103.53 | 83 | 97.65 | 80 | 120.00 |
| 3) วท.บ.เทคโนโลยีชีวภาพ | 120 | 66.67 | 80 | 75.00 | 75 | 65.33 | 25 | 33.33 | 80 | 23.75 |
| 4) วท.บ.ประมง | 60 | 96.67 | 40 | 55.00 | 40 | 80.00 | 16 | 40.00 | 40 | 45.00 |
| 5) วท.บ.พัฒนาผลิตภัณฑ์อาหาร | 70 | 35.71 | 40 | 62.50 | 40 | 47.50 | 37 | 92.50 | 40 | 40.00 |
| 6) วท.บ.สัตวศาสตร์ | 150 | 51.33 | 85 | 74.12 | 85 | 97.65 | 108 | 127.06 | 85 | 127.06 |
| ภาพรวม | 660 | 64.70 | 405 | 79.26 | 405 | 85.43 | 342 | 84.44 | 410 | 82.68 |

จากตาราง 27 สรุปผลการศึกษาดังนี้

ปีการศึกษา 2558 คณะเทคโนโลยี กำหนดแผนการรับนิสิตระดับปริญญาตรี จำนวน 660 คน รับผิดชอบใหม่ได้ จำนวน 427 คน คิดเป็นร้อยละ 64.70 เมื่อพิจารณาเป็นรายหลักสูตร พบว่า หลักสูตรที่มีร้อยละแผนเทียบผล การรับนิสิตใหม่ สูงสุด 3 ลำดับแรก คือ วท.บ.ประมง มีร้อยละแผนเทียบผล ร้อยละ 96.67 รองลงมา คือ วท.บ.เกษตรศาสตร์ ร้อยละ 76.67 และ วท.บ.เทคโนโลยีการอาหารและโภชนาการ ร้อยละ 67.86 ตามลำดับ สำหรับหลักสูตรที่มีร้อยละแผนเทียบผลน้อยกว่าร้อยละ 50 คือ วท.บ.พัฒนาผลิตภัณฑ์อาหาร ร้อยละ 35.71

ปีการศึกษา 2559 คณะเทคโนโลยี กำหนดแผนการรับนิสิตระดับปริญญาตรี จำนวน 405 คน รับผิดชอบใหม่ได้ จำนวน 321 คน คิดเป็นร้อยละ 79.26 เมื่อพิจารณาเป็นรายหลักสูตร พบว่า หลักสูตรที่มีร้อยละแผนเทียบผล การรับนิสิตใหม่ สูงสุด 3 ลำดับแรก คือ วท.บ.เทคโนโลยีการอาหารและโภชนาการ มีร้อยละแผนเทียบผล ร้อยละ 106.25 รองลงมา คือ วท.บ.เกษตรศาสตร์ ร้อยละ 82.50 และ วท.บ.เทคโนโลยีชีวภาพ ร้อยละ 75.00 ตามลำดับ สำหรับหลักสูตรที่มีร้อยละแผนเทียบผลน้อยที่สุด คือ วท.บ.ประมง ร้อยละ 55.00

ปีการศึกษา 2560 คณะเทคโนโลยี กำหนดแผนการรับนิสิตระดับปริญญาตรี จำนวน 405 คน รับนิสิตใหม่ได้ จำนวน 346 คน คิดเป็นร้อยละ 85.43 เมื่อพิจารณาเป็นรายหลักสูตร พบว่า หลักสูตรที่มี ร้อยละแผนเทียบผลการรับนิสิตใหม่ สูงสุด 3 ลำดับแรก คือ วท.บ.เทคโนโลยีการอาหารและโภชนาการ มี ร้อยละแผนเทียบผล ร้อยละ 103.53 รองลงมา คือ วท.บ.สัตวศาสตร์ ร้อยละ 97.65 และ วท.บ.เกษตรศาสตร์ ร้อยละ 93.75 ตามลำดับ สำหรับหลักสูตรที่มีร้อยละแผนเทียบผลน้อยกว่าร้อยละ 50 คือ วท.บ.พัฒนาผลิตภัณฑ์อาหาร ร้อยละ 47.50

ปีการศึกษา 2561 คณะเทคโนโลยี กำหนดแผนการรับนิสิตระดับปริญญาตรี จำนวน 405 คน รับนิสิตใหม่ได้ จำนวน 342 คน คิดเป็นร้อยละ 84.44 เมื่อพิจารณาเป็นรายหลักสูตร พบว่า หลักสูตรที่มี ร้อยละแผนเทียบผลการรับนิสิตใหม่ สูงสุด 3 ลำดับแรก คือ วท.บ.สัตวศาสตร์ มีร้อยละแผนเทียบผล ร้อยละ 127.06 รองลงมา คือ วท.บ.เทคโนโลยีการอาหารและโภชนาการ ร้อยละ 97.65 และ วท.บ.พัฒนาผลิตภัณฑ์อาหาร ร้อยละ 92.50 ตามลำดับ สำหรับหลักสูตรที่มีร้อยละแผนเทียบผลน้อยกว่าร้อยละ 50 คือ วท.บ.ประมง ร้อยละ 40.00 และ วท.บ.เทคโนโลยีชีวภาพ ร้อยละ 33.33 ตามลำดับ

ปีการศึกษา 2562 คณะเทคโนโลยี กำหนดแผนการรับนิสิตระดับปริญญาตรี จำนวน 410 คน รับนิสิตใหม่ได้ จำนวน 339 คน คิดเป็นร้อยละ 82.68 เมื่อพิจารณาเป็นรายหลักสูตร พบว่า หลักสูตรที่มี ร้อยละแผนเทียบผลการรับนิสิตใหม่ สูงสุด 3 ลำดับแรก คือ วท.บ.สัตวศาสตร์ มีร้อยละแผนเทียบผล ร้อยละ 127.06 รองลงมา คือ วท.บ.เทคโนโลยีการอาหารและโภชนาการ ร้อยละ 120.00 และ วท.บ.เกษตรศาสตร์ ร้อยละ 96.47 ตามลำดับ สำหรับหลักสูตรที่มีร้อยละแผนเทียบผลน้อยกว่าร้อยละ 50 คือ วท.บ.ประมง 45.00 วท.บ.พัฒนาผลิตภัณฑ์อาหาร 40.00 และ วท.บ.เทคโนโลยีชีวภาพ ร้อยละ 23.75 ตามลำดับ

1.5.12 คณะสถาปัตยกรรมศาสตร์ผังเมือง และนฤมิตศิลป์

ตาราง 28 จำนวนและร้อยละของนิสิตใหม่ มหาวิทยาลัยมหาสารคาม คณะสถาปัตยกรรมศาสตร์ ผังเมือง และนฤมิตศิลป์ จำแนกตามปีการศึกษา

| ปีการศึกษา | จำนวนนิสิตใหม่ | | | | ร้อยละ ผลเทียบแผน |
|------------|----------------|-------------------|-----------|-----|----------------------|
| | แผน | มีสิทธิ์เข้าศึกษา | รายงานตัว | ผล | |
| 2558 | 340 | 428 | 294 | 240 | 70.59 |
| 2559 | 295 | 352 | 252 | 224 | 75.93 |
| 2560 | 310 | 342 | 235 | 202 | 65.16 |
| 2561 | 380 | 211 | 202 | 198 | 52.11 |
| 2562 | 315 | 274 | 259 | 259 | 82.22 |

จากตาราง 28 พบว่า นิสิตใหม่คณะสถาปัตยกรรมศาสตร์ผังเมือง และนฤมิตศิลป์ ปีการศึกษา 2562 มีร้อยละผลการรับนิสิตใหม่เทียบกับแผน มากที่สุด ร้อยละ 82.22 รองลงมาคือ ปีการศึกษา 2559 ร้อยละ 75.93 และปีการศึกษา 2558 ร้อยละ 70.59 ตามลำดับ ดังแสดงในภาพประกอบ 16

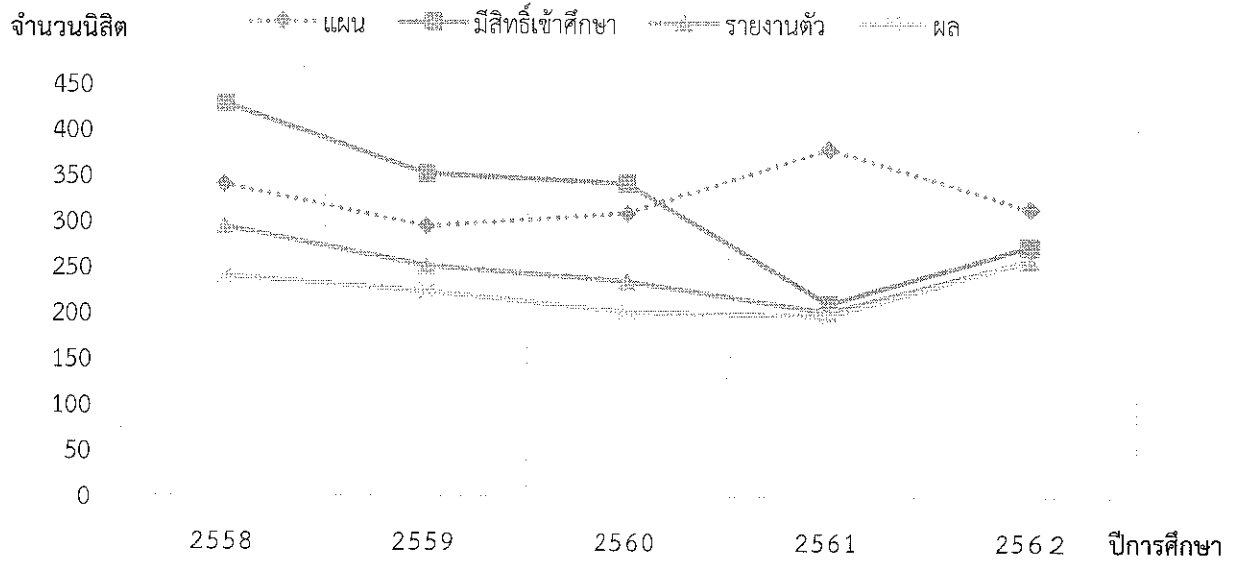

ภาพประกอบ 16 จำนวนนิสิตใหม่ มหาวิทยาลัยมหาสารคาม คณะสถาปัตยกรรมศาสตร์ ฝั่งเมือง
และนฤมิตรศิลป์ จำแนกตามปีการศึกษา

ตาราง 29 จำนวนและร้อยละของนิสิตใหม่ มหาวิทยาลัยมหาสารคาม คณะสถาปัตยกรรมศาสตร์ ฝั่งเมืองและชนบท ปีการศึกษา 2558-2562 จำแนกตามหลักสูตร

| คณะ/หลักสูตร | ปีการศึกษา 2558 | | ปีการศึกษา 2559 | | ปีการศึกษา 2560 | | ปีการศึกษา 2561 | | ปีการศึกษา 2562 | | | | |
|------------------------------|-----------------|------------|-----------------|------------|-----------------|------------|-----------------|------------|-----------------|------------|------------|--------------|-------|
| | แผน | ร้อยละ | แผน | ร้อยละ | แผน | ร้อยละ | แผน | ร้อยละ | แผน | ร้อยละ | | | |
| 1) ก.สธ.บ.ภูมิสถาปัตยกรรม | 40 | 35 | 35 | 27 | 50 | 25 | 55 | 20 | 36.36 | 35 | 24 | 68.57 | |
| 2) ศบ.บ.นฤมิตรศิลป์ | 75 | 47 | 65 | 44 | 65 | 43 | 65 | 24 | 36.92 | 50 | 52 | 104.00 | |
| 3) สธ.บ.สถาปัตยกรรม | 75 | 52 | 65 | 46 | 65 | 42 | 65 | 54 | 83.08 | 60 | 63 | 105.00 | |
| 4) สธ.บ.สถาปัตยกรรมฝั่งเมือง | 75 | 59 | 65 | 58 | 65 | 47 | 65 | 30 | 46.15 | 60 | 28 | 46.67 | |
| 5) สธ.บ.สถาปัตยกรรมภายใน | 75 | 47 | 65 | 49 | 65 | 45 | 65 | 52 | 80.00 | 60 | 65 | 108.33 | |
| 6) วท.บ.การจัดการงานก่อสร้าง | | | | | | | | | | 65 | 18 | 27.69 | 54.00 |
| ภาพรวม | 340 | 240 | 295 | 224 | 310 | 202 | 380 | 198 | 52.11 | 315 | 259 | 82.22 | |

จากตาราง 29 สรุปผลการศึกษาคิดดังนี้

ปีการศึกษา 2558 คณะสถาปัตยกรรมศาสตร์ฝั่งเมือง และชนบทมีการรับนิสิตระดับปริญญาตรี จำนวน 340 คน รับนิสิตใหม่ได้ จำนวน 240 คน คิดเป็นร้อยละ 70.59 เมื่อพิจารณาเป็นรายหลักสูตร พบว่า หลักสูตร ก.สธ.บ.ภูมิสถาปัตยกรรม มีร้อยละแผนเทียบผล ร้อยละ 87.50 รองลงมา คือ สธ.บ.สถาปัตยกรรมฝั่งเมือง ร้อยละ 78.67 สธ.บ.สถาปัตยกรรม ร้อยละ 69.33 และ ศบ.บ.นฤมิตรศิลป์/สธ.บ.สถาปัตยกรรมภายใน ร้อยละ 62.67 ตามลำดับ

ปีการศึกษา 2559 คณะสถาปัตยกรรมศาสตร์ฝั่งเมือง และชนบทมีการรับนิสิตระดับปริญญาตรี จำนวน 295 คน รับนิสิตใหม่ได้ จำนวน 224 คน คิดเป็นร้อยละ 75.93 เมื่อพิจารณาเป็นรายหลักสูตร พบว่า หลักสูตรที่มีร้อยละแผนเทียบผลการรับนิสิตใหม่ สูงสุด 3 ลำดับแรก คือ สธ.บ.สถาปัตยกรรมฝั่งเมือง มีร้อยละแผนเทียบผล ร้อยละ 89.23 รองลงมา คือ ก.สธ.บ.ภูมิสถาปัตยกรรม ร้อยละ 77.14 และ สธ.บ.สถาปัตยกรรมภายใน ร้อยละ 75.38 ตามลำดับ สำหรับหลักสูตรที่มีร้อยละแผนเทียบผลน้อยที่สุด คือ ศบ.บ.นฤมิตรศิลป์ ร้อยละ 67.69

ปีการศึกษา 2560 คณะสถาปัตยกรรมศาสตร์ฝั่งเมือง และชนบทมีการรับนิสิตระดับปริญญาตรี จำนวน 310 คน รับนิสิตใหม่ได้ จำนวน 202 คน คิดเป็นร้อยละ 65.16 เมื่อพิจารณาเป็นรายหลักสูตร พบว่า หลักสูตรที่มีร้อยละแผนเทียบผลการรับนิสิตใหม่ สูงสุด 3 ลำดับแรก คือ สธ.บ.สถาปัตยกรรมฝั่งเมือง มีร้อยละแผนเทียบผล ร้อยละ 72.31 รองลงมา คือ สธ.บ.สถาปัตยกรรมภายใน ร้อยละ 69.23 และ ศบ.บ.นฤมิตรศิลป์ ร้อยละ 66.15 ตามลำดับ สำหรับหลักสูตรที่มีร้อยละแผนเทียบผลน้อยที่สุด คือ ก.สธ.บ.ภูมิสถาปัตยกรรม ร้อยละ 50.00

ปีการศึกษา 2561 คณะสถาปัตยกรรมศาสตร์ผังเมือง และนฤมิตศิลป์ กำหนดแผนการรับนิสิตระดับปริญญาตรี จำนวน 380 คน รับนิสิตใหม่ได้ จำนวน 198 คน คิดเป็นร้อยละ 52.11 เมื่อพิจารณาเป็นรายหลักสูตร พบว่า หลักสูตรที่มีร้อยละแผนเทียบผลการรับนิสิตใหม่ สูงสุด 2 ลำดับแรก คือ สด.บ.สถาปัตยกรรม มีร้อยละแผนเทียบผล ร้อยละ 83.08 และ สด.บ.สถาปัตยกรรมภายใน ร้อยละ 80.00 สำหรับหลักสูตรที่มีร้อยละแผนเทียบผลน้อยกว่าร้อยละ 50 คือ สด.บ.สถาปัตยกรรมผังเมือง ร้อยละ 46.15 ศป.บ.นฤมิตศิลป์ ร้อยละ 36.92 ภ.สทบ.ภูมิสถาปัตยกรรม ร้อยละ 36.36 และ วท.บ.การจัดการงานก่อสร้าง ร้อยละ 27.69 ตามลำดับ

ปีการศึกษา 2562 คณะสถาปัตยกรรมศาสตร์ผังเมือง และนฤมิตศิลป์ กำหนดแผนการรับนิสิตระดับปริญญาตรี จำนวน 315 คน รับนิสิตใหม่ได้ จำนวน 259 คน คิดเป็นร้อยละ 82.22 เมื่อพิจารณาเป็นรายหลักสูตร พบว่า หลักสูตรที่มีร้อยละแผนเทียบผลการรับนิสิตใหม่ สูงสุด 3 ลำดับแรก คือ สด.บ.สถาปัตยกรรมภายใน มีร้อยละแผนเทียบผล ร้อยละ 108.33 รองลงมา คือ สด.บ.สถาปัตยกรรม ร้อยละ 105.00 และ ศป.บ.นฤมิตศิลป์ ร้อยละ 104.00 ตามลำดับ สำหรับหลักสูตรที่มีร้อยละแผนเทียบผลน้อยกว่าร้อยละ 50 คือ สด.บ.สถาปัตยกรรมผังเมือง ร้อยละ 46.67

1.5.13 คณะวิศวกรรมศาสตร์

ตาราง 30 จำนวนและร้อยละของนิสิตใหม่ มหาวิทยาลัยมหาสารคาม คณะวิศวกรรมศาสตร์
จำแนกตามปีการศึกษา

| ปีการศึกษา | จำนวนนิสิตใหม่ | | | | ร้อยละ ผลเทียบแผน |
|------------|----------------|-------------------|-----------|-----|----------------------|
| | แผน | มีสิทธิ์เข้าศึกษา | รายงานตัว | ผล | |
| 2558 | 390 | 1,083 | 578 | 513 | 131.54 |
| 2559 | 595 | 990 | 659 | 607 | 102.02 |
| 2560 | 585 | 1,096 | 674 | 624 | 106.67 |
| 2561 | 675 | 942 | 895 | 884 | 130.96 |
| 2562 | 630 | 912 | 837 | 830 | 131.75 |

จากตาราง 30 พบว่า นิสิตใหม่คณะวิศวกรรมศาสตร์ ปีการศึกษา 2562 มีร้อยละผลการรับนิสิตใหม่เทียบกับแผน มากที่สุด ร้อยละ 131.75 รองลงมาคือ ปีการศึกษา 2558 ร้อยละ 131.54 และปีการศึกษา 2561 ร้อยละ 130.96 ตามลำดับ ดังแสดงในภาพประกอบ 17

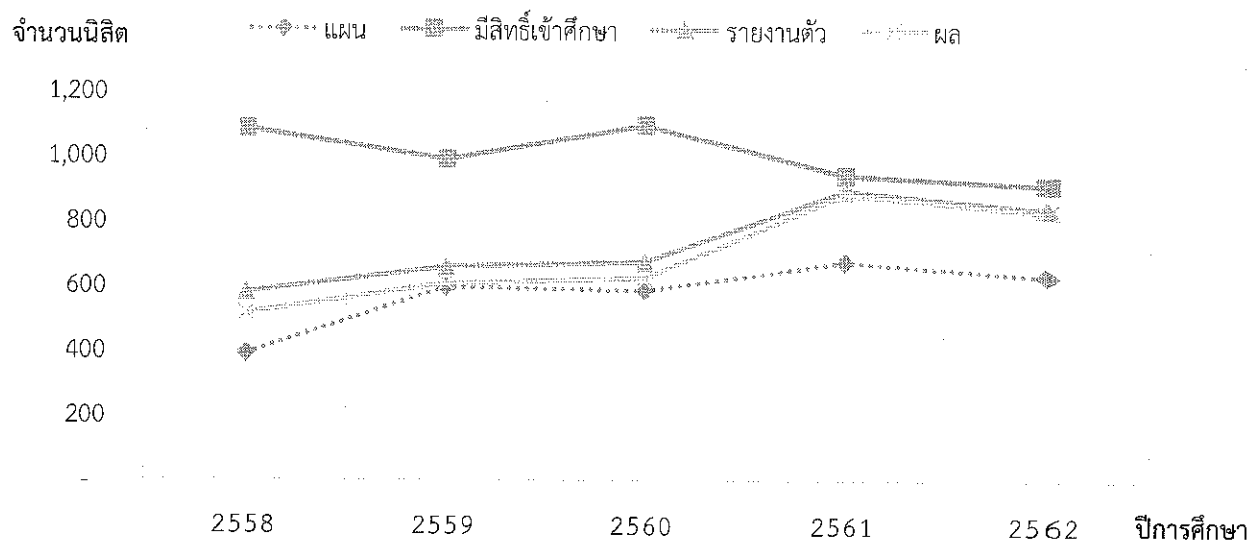

ภาพประกอบ 17 จำนวนนิสิตใหม่ มหาวิทยาลัยมหาสารคาม คณะวิศวกรรมศาสตร์
จำแนกตามปีการศึกษา

ตาราง 31 จำนวนและร้อยละของนิสิตใหม่ มหาวิทยาลัยมหาสารคาม คณะวิศวกรรมศาสตร์ ปีการศึกษา 2558 – 2562 จำแนกตามหลักสูตร

| คณะ/หลักสูตร | ปีการศึกษา 2558 | | | ปีการศึกษา 2559 | | | ปีการศึกษา 2560 | | | ปีการศึกษา 2561 | | | ปีการศึกษา 2562 | | |
|--|-----------------|-----|--------|-----------------|-----|--------|-----------------|-----|--------|-----------------|-----|--------|-----------------|-----|--------|
| | แผน | ผล | ร้อยละ | แผน | ผล | ร้อยละ | แผน | ผล | ร้อยละ | แผน | ผล | ร้อยละ | แผน | ผล | ร้อยละ |
| 1) วศ.บ.วศ.บ.วิศวกรรมสิ่งแวดล้อม (เทียบเข้า) | | | | | | | 10 | 2 | 20.00 | | | | 10 | 2 | 20.00 |
| 2) วศ.บ.วิศวกรรมการผลิต (เทียบเข้า) | 20 | 6 | 30.00 | 40 | 20 | 50.00 | 40 | 14 | 35.00 | 40 | 9 | 22.50 | 25 | 6 | 24.00 |
| 3) วศ.บ.วิศวกรรมเครื่องกล (เทียบเข้า) | 20 | 20 | 100.00 | 25 | 13 | 52.00 | 25 | 23 | 92.00 | 25 | 17 | 68.00 | 25 | 12 | 48.00 |
| 4) วศ.บ.วิศวกรรมไฟฟ้า(เทียบเข้า) | 20 | 28 | 140.00 | 50 | 45 | 90.00 | 50 | 38 | 76.00 | 50 | 61 | 122.00 | 30 | 31 | 103.33 |
| 5) วศ.บ.วิศวกรรมเมคคาทรอนิกส์ (เทียบเข้า) | 20 | 3 | 15.00 | 55 | 6 | 10.91 | 55 | 6 | 10.91 | 55 | 8 | 14.55 | 20 | 5 | 25.00 |
| 6) วศ.บ.วิศวกรรมโยธา(เทียบเข้า) | 20 | 32 | 160.00 | 25 | 45 | 180.00 | 25 | 58 | 232.00 | 25 | 39 | 156.00 | 30 | 24 | 80.00 |
| 7) วศ.บ.วิศวกรรมชีวภาพ (เทียบเข้า) | | | | | | | | | | | | | 10 | - | - |
| 8) วศ.บ.วิศวกรรมปฏิบัติ (ต่อเนือง) | | | | | | | 40 | 4 | 10.00 | 40 | 4 | 10.00 | 40 | 53 | 132.50 |
| 9) วศ.บ.วิศวกรรมเมคคาทรอนิกส์ (ต่อเนือง) | | | | | | | 40 | 20 | 50.00 | 40 | 20 | 50.00 | 40 | - | - |
| 10) วศ.บ.วิศวกรรมศาสตร์ | 290 | 424 | 146.21 | 400 | 478 | 119.50 | 390 | 485 | 124.36 | 390 | 724 | 185.64 | 400 | 697 | 174.25 |
| ภาพรวม | 390 | 513 | 131.54 | 595 | 607 | 102.02 | 585 | 624 | 106.67 | 675 | 884 | 130.96 | 630 | 830 | 131.75 |

จากตาราง 31 สรุปผลการศึกษาได้ดังนี้

ปีการศึกษา 2558 คณะวิศวกรรมศาสตร์ กำหนดแผนการรับนิสิตระดับปริญญาตรี จำนวน 390 คน รับนิสิตใหม่ได้ จำนวน 513 คน คิดเป็นร้อยละ 131.54 เมื่อพิจารณาเป็นรายหลักสูตร พบว่า หลักสูตรที่มี ร้อยละแผนเทียบผลการรับนิสิตใหม่ สูงสุด 3 ลำดับแรก คือ วศ.บ.วิศวกรรมโยธา (เทียบเข้า) ร้อยละ 160.00 รองลงมา คือ วศ.บ.วิศวกรรมศาสตร์ ร้อยละ 146.21 และ วศ.บ.วิศวกรรมไฟฟ้า (เทียบเข้า) ร้อยละ 140.00 ตามลำดับ สำหรับหลักสูตรที่มีร้อยละแผนเทียบผลน้อยกว่าร้อยละ 50 คือ วศ.บ.วิศวกรรมการผลิต(เทียบเข้า) ร้อยละ 30.00 และ วศ.บ.วิศวกรรมเมคคาทรอนิกส์(เทียบเข้า) ร้อยละ 15.00

ปีการศึกษา 2559 คณะวิศวกรรมศาสตร์ กำหนดแผนการรับนิสิตระดับปริญญาตรี จำนวน 595 คน รับนิสิตใหม่ได้ จำนวน 607 คน คิดเป็นร้อยละ 102.02 เมื่อพิจารณาเป็นรายหลักสูตร พบว่า หลักสูตรที่มี ร้อยละแผนเทียบผลการรับนิสิตใหม่ สูงสุด 3 ลำดับแรก คือ วศ.บ.วิศวกรรมโยธา (เทียบเข้า) ร้อยละ 180.00 รองลงมา คือ วศ.บ.วิศวกรรมศาสตร์ ร้อยละ 119.50 และ วศ.บ.วิศวกรรมไฟฟ้า (เทียบเข้า) ร้อยละ 90.00 ตามลำดับ สำหรับหลักสูตรที่มีร้อยละแผนเทียบผลน้อยกว่าร้อยละ 50 คือ วศ.บ.วิศวกรรมเมคคาทรอนิกส์ (เทียบเข้า) ร้อยละ 10.91

ปีการศึกษา 2560 คณะวิศวกรรมศาสตร์ กำหนดแผนการรับนิสิตระดับปริญญาตรี จำนวน 585 คน รับนิสิตใหม่ได้ จำนวน 624 คน คิดเป็นร้อยละ 106.67 เมื่อพิจารณาเป็นรายหลักสูตร พบว่า หลักสูตรที่มี ร้อยละแผนเทียบผลการรับนิสิตใหม่ สูงสุด 3 ลำดับแรก คือ วศ.บ.วิศวกรรมโยธา (เทียบเข้า) ร้อยละ 232.00 รองลงมา คือ วศ.บ.วิศวกรรมศาสตร์ ร้อยละ 124.36 และ วศ.บ.วิศวกรรมเครื่องกล (เทียบเข้า) ร้อยละ 92.00 ตามลำดับ สำหรับหลักสูตรที่มีร้อยละแผนเทียบผลน้อยกว่าร้อยละ 50 คือ วศ.บ.วิศวกรรมการผลิต (เทียบเข้า) ร้อยละ 35.00 และ วศ.บ.วิศวกรรมเมคคาทรอนิกส์(เทียบเข้า) ร้อยละ 10.91

ปีการศึกษา 2561 คณะวิศวกรรมศาสตร์ กำหนดแผนการรับนิสิตระดับปริญญาตรี จำนวน 675 คน รับนิสิตใหม่ได้ จำนวน 884 คน คิดเป็นร้อยละ 130.96 เมื่อพิจารณาเป็นรายหลักสูตร พบว่า หลักสูตรที่มี ร้อยละแผนเทียบผลการรับนิสิตใหม่ สูงสุด 3 ลำดับแรก คือ วศ.บ.วิศวกรรมศาสตร์ ร้อยละ 185.64 รองลงมา คือ วศ.บ.วิศวกรรมโยธา (เทียบเข้า) ร้อยละ 156.00 และ วศ.บ.วิศวกรรมไฟฟ้า (เทียบเข้า) ร้อยละ 122.00 ตามลำดับ สำหรับหลักสูตรที่มีร้อยละแผนเทียบผลน้อยกว่าร้อยละ 50 คือ วศ.บ.วิศวกรรมการผลิต (เทียบเข้า) ร้อยละ 22.50 วศ.บ.วิศวกรรมสิ่งแวดล้อม (เทียบเข้า) ร้อยละ 20.00 วศ.บ.วิศวกรรมเมคคาทรอนิกส์ (เทียบเข้า) ร้อยละ 14.55 และ วศ.บ.วิศวกรรมปฏิบัติ (ต่อเนื่อง) ร้อยละ 10.00

ปีการศึกษา 2562 คณะวิศวกรรมศาสตร์ กำหนดแผนการรับนิสิตระดับปริญญาตรี จำนวน 630 คน รับนิสิตใหม่ได้ จำนวน 830 คน คิดเป็นร้อยละ 131.75 เมื่อพิจารณาเป็นรายหลักสูตร พบว่า หลักสูตรที่มี ร้อยละแผนเทียบผลการรับนิสิตใหม่ สูงสุด 3 ลำดับแรก คือ วศ.บ.วิศวกรรมศาสตร์ ร้อยละ 174.25 รองลงมา คือ วศ.บ.วิศวกรรมปฏิบัติ (ต่อเนื่อง) ร้อยละ 132.50 และ วศ.บ.วิศวกรรมไฟฟ้า (เทียบเข้า) ร้อยละ 103.33 ตามลำดับ สำหรับหลักสูตรที่มีร้อยละแผนเทียบผลน้อยกว่าร้อยละ 50 คือ วศ.บ.วิศวกรรมเครื่องกล (เทียบเข้า) ร้อยละ 48.00 วศ.บ.วิศวกรรมเมคคาทรอนิกส์(เทียบเข้า) ร้อยละ 25.00 วศ.บ.วิศวกรรมการผลิต (เทียบเข้า) ร้อยละ 24.00 และ วศ.บ.วศ.บ.วิศวกรรมสิ่งแวดล้อม (เทียบเข้า) ร้อยละ 20.00

1.5.14 คณะวิทยาการสารสนเทศ

ตาราง 32 จำนวนและร้อยละของนิสิตใหม่ มหาวิทยาลัยมหาสารคาม คณะวิทยาการสารสนเทศ
จำแนกตามปีการศึกษา

| ปีการศึกษา | จำนวนนิสิตใหม่ | | | | ร้อยละ ผลเทียบแผน |
|------------|----------------|-------------------|-----------|-----|----------------------|
| | แผน | มีสิทธิ์เข้าศึกษา | รายงานตัว | ผล | |
| 2558 | 995 | 1,053 | 670 | 550 | 55.28 |
| 2559 | 990 | 1,027 | 650 | 580 | 58.59 |
| 2560 | 1,000 | 1,108 | 771 | 633 | 63.30 |
| 2561 | 940 | 558 | 523 | 521 | 55.43 |
| 2562 | 900 | 649 | 621 | 619 | 68.78 |

จากตาราง 32 พบว่า นิสิตใหม่คณะวิทยาการสารสนเทศ ปีการศึกษา 2562 มีร้อยละผลการรับนิสิตใหม่เทียบกับแผน มากที่สุด ร้อยละ 68.78 รองลงมาคือ ปีการศึกษา 2560 ร้อยละ 63.30 และปีการศึกษา 2559 ร้อยละ 58.59 ตามลำดับ ดังแสดงในภาพประกอบ 18

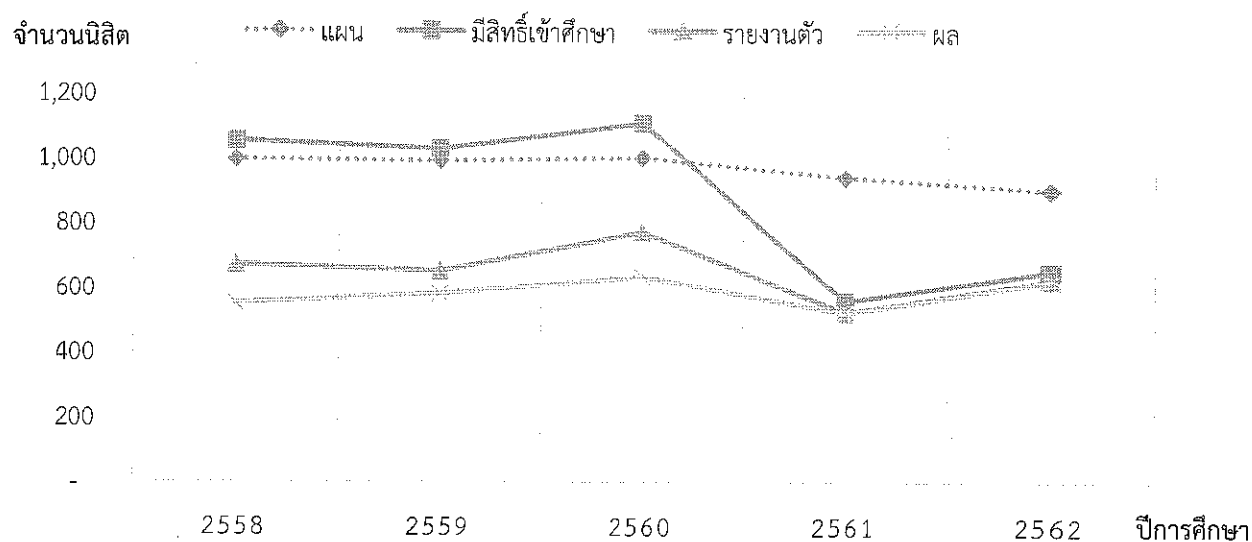

ภาพประกอบ 18 จำนวนนิสิตใหม่ มหาวิทยาลัยมหาสารคาม คณะวิทยาการสารสนเทศ
จำแนกตามปีการศึกษา

ตาราง 33 จำนวนและร้อยละของนิสิตใหม่ มหาวิทยาลัยมหาสารคาม คณะวิทยาการสารสนเทศ ปีการศึกษา 2558 - 2562 จำแนกตามหลักสูตร

| คณะ/หลักสูตร | ปีการศึกษา 2558 | | | ปีการศึกษา 2559 | | | ปีการศึกษา 2560 | | | ปีการศึกษา 2561 | | | ปีการศึกษา 2562 | | |
|---------------------------------------|-----------------|------------|--------------|-----------------|------------|--------------|-----------------|------------|--------------|-----------------|------------|--------------|-----------------|------------|--------------|
| | แผน | ผล | ร้อยละ | แผน | ผล | ร้อยละ | แผน | ผล | ร้อยละ | แผน | ผล | ร้อยละ | แผน | ผล | ร้อยละ |
| 1) วท.บ.เทคโนโลยีสารสนเทศ (เทียบเข้า) | 50 | 12 | 24.00 | 50 | 19 | 38.00 | 40 | 16 | 40.00 | 40 | 24 | 60.00 | 30 | 14 | 46.67 |
| 2) วท.บ.สื่ออนิเมิต (เทียบเข้า) | 50 | 10 | 20.00 | 50 | 30 | 60.00 | 50 | 28 | 56.00 | 50 | 35 | 70.00 | 50 | 36 | 72.00 |
| 3) นศ.บ.นิเทศศาสตร์ | 165 | 74 | 44.85 | 170 | 99 | 58.24 | 200 | 121 | 60.50 | 160 | 127 | 79.38 | 160 | 156 | 97.50 |
| 4) วท.บ.เทคโนโลยีสารสนเทศ | 150 | 90 | 60.00 | 160 | 92 | 57.50 | 180 | 101 | 56.11 | 180 | 79 | 43.89 | 160 | 115 | 71.88 |
| 5) วท.บ.ภูมิสารสนเทศ | 100 | 61 | 61.00 | 120 | 55 | 45.83 | 100 | 45 | 45.00 | 80 | 34 | 42.50 | 70 | 19 | 27.14 |
| 6) วท.บ.วิทยาการคอมพิวเตอร์ | 200 | 119 | 59.50 | 160 | 96 | 60.00 | 160 | 94 | 58.75 | 160 | 98 | 61.25 | 160 | 134 | 83.75 |
| 7) วท.บ.สื่ออนิเมิต | 150 | 109 | 72.67 | 180 | 102 | 56.67 | 170 | 168 | 98.82 | 170 | 84 | 49.41 | 170 | 106 | 62.35 |
| 8) ศศ.บ.สารสนเทศศาสตร์ | 130 | 75 | 57.69 | 100 | 87 | 87.00 | 100 | 60 | 60.00 | 100 | 40 | 40.00 | 100 | 39 | 39.00 |
| ภาพรวม | 995 | 550 | 55.28 | 990 | 580 | 58.59 | 1,000 | 633 | 63.30 | 940 | 521 | 55.43 | 900 | 619 | 68.78 |

จากตาราง 33 สรุปผลการศึกษาได้ดังนี้

ปีการศึกษา 2558 คณะวิทยาการสารสนเทศ กำหนดแผนการรับนิสิตระดับปริญญาตรี จำนวน 995 คน รับนิสิตใหม่ได้ จำนวน 550 คน คิดเป็นร้อยละ 55.28 เมื่อพิจารณาเป็นรายหลักสูตร พบว่า หลักสูตรที่มีร้อยละแผนเทียบผลการรับนิสิตใหม่ สูงสุด 3 ลำดับแรก คือ วท.บ.สื่อณฤมิต ร้อยละ 72.67 รองลงมา คือ วท.บ.ภูมิสารสนเทศ ร้อยละ 61.00 และ วท.บ.เทคโนโลยีสารสนเทศ ร้อยละ 60.00 ตามลำดับ สำหรับหลักสูตรที่มีร้อยละแผนเทียบผลน้อยกว่าร้อยละ 50 คือ นศ.บ.นิเทศศาสตร์ ร้อยละ 44.85 วท.บ.เทคโนโลยีสารสนเทศ (เทียบเข้า) ร้อยละ 24.00 และ วท.บ.สื่อณฤมิต (เทียบเข้า) ร้อยละ 20.00

ปีการศึกษา 2559 คณะวิทยาการสารสนเทศ กำหนดแผนการรับนิสิตระดับปริญญาตรี จำนวน 990 คน รับนิสิตใหม่ได้ จำนวน 580 คน คิดเป็นร้อยละ 58.59 เมื่อพิจารณาเป็นรายหลักสูตร พบว่า หลักสูตรที่มีร้อยละแผนเทียบผลการรับนิสิตใหม่ สูงสุด 3 ลำดับแรก คือ ศศ.บ.สารสนเทศศาสตร์ ร้อยละ 87.00 รองลงมา คือ วท.บ.วิทยาการคอมพิวเตอร์/วท.บ.สื่อณฤมิต (เทียบเข้า) ร้อยละ 60.00 เท่ากัน และ นศ.บ.นิเทศศาสตร์ ร้อยละ 58.24 ตามลำดับ สำหรับหลักสูตรที่มีร้อยละแผนเทียบผลน้อยกว่าร้อยละ 50 คือ วท.บ.ภูมิสารสนเทศ ร้อยละ 45.83 และ วท.บ.เทคโนโลยีสารสนเทศ (เทียบเข้า) ร้อยละ 38.00

ปีการศึกษา 2560 คณะวิทยาการสารสนเทศ กำหนดแผนการรับนิสิตระดับปริญญาตรี จำนวน 1,000 คน รับนิสิตใหม่ได้ จำนวน 633 คน คิดเป็นร้อยละ 63.30 เมื่อพิจารณาเป็นรายหลักสูตร พบว่า หลักสูตรที่มีร้อยละแผนเทียบผลการรับนิสิตใหม่ สูงสุด 3 ลำดับแรก คือ วท.บ.สื่อณฤมิต ร้อยละ 98.82 รองลงมา คือ นศ.บ.นิเทศศาสตร์ ร้อยละ 60.50 และ ศศ.บ.สารสนเทศศาสตร์ ร้อยละ 60.00 ตามลำดับ สำหรับหลักสูตรที่มีร้อยละแผนเทียบผลน้อยกว่าร้อยละ 50 คือ วท.บ.ภูมิสารสนเทศ ร้อยละ 45.00 และ วท.บ.เทคโนโลยีสารสนเทศ (เทียบเข้า) ร้อยละ 40.00

ปีการศึกษา 2561 คณะวิทยาการสารสนเทศ กำหนดแผนการรับนิสิตระดับปริญญาตรี จำนวน 940 คน รับนิสิตใหม่ได้ จำนวน 521 คน คิดเป็นร้อยละ 55.43 เมื่อพิจารณาเป็นรายหลักสูตร พบว่า หลักสูตรที่มีร้อยละแผนเทียบผลการรับนิสิตใหม่ สูงสุด 3 ลำดับแรก คือ นศ.บ.นิเทศศาสตร์ ร้อยละ 79.38 รองลงมา คือ วท.บ.สื่อณฤมิต (เทียบเข้า) ร้อยละ 70.00 และ วท.บ.วิทยาการคอมพิวเตอร์ ร้อยละ 61.25 ตามลำดับ สำหรับหลักสูตรที่มีร้อยละแผนเทียบผลน้อยกว่าร้อยละ 50 คือ วท.บ.สื่อณฤมิต ร้อยละ 49.41 วท.บ.เทคโนโลยีสารสนเทศ ร้อยละ 43.89 วท.บ.ภูมิสารสนเทศ ร้อยละ 42.50 และ ศศ.บ.สารสนเทศศาสตร์ ร้อยละ 40.00

ปีการศึกษา 2562 คณะวิทยาการสารสนเทศ กำหนดแผนการรับนิสิตระดับปริญญาตรี จำนวน 900 คน รับนิสิตใหม่ได้ จำนวน 619 คน คิดเป็นร้อยละ 68.78 เมื่อพิจารณาเป็นรายหลักสูตร พบว่า หลักสูตรที่มีร้อยละแผนเทียบผลการรับนิสิตใหม่ สูงสุด 3 ลำดับแรก คือ นศ.บ.นิเทศศาสตร์ ร้อยละ 97.50 รองลงมา คือ วท.บ.วิทยาการคอมพิวเตอร์ ร้อยละ 83.75 และ วท.บ.สื่อณฤมิต (เทียบเข้า) ร้อยละ 72.00 ตามลำดับ สำหรับหลักสูตรที่มีร้อยละแผนเทียบผลน้อยกว่าร้อยละ 50 คือ วท.บ.เทคโนโลยีสารสนเทศ (เทียบเข้า) ร้อยละ 46.67 ศศ.บ.สารสนเทศศาสตร์ ร้อยละ 39.00 และ วท.บ.ภูมิสารสนเทศ ร้อยละ 27.14

1.5.15 คณะสิ่งแวดล้อมและทรัพยากรศาสตร์

ตาราง 34 จำนวนและร้อยละของนิสิตใหม่ มหาวิทยาลัยมหาสารคาม คณะสิ่งแวดล้อมและทรัพยากรศาสตร์
จำแนกตามปีการศึกษา

| ปีการศึกษา | จำนวนนิสิตใหม่ | | | | ร้อยละ ผลเทียบแผน |
|------------|----------------|-------------------|-----------|-----|----------------------|
| | แผน | มีสิทธิ์เข้าศึกษา | รายงานตัว | ผล | |
| 2558 | 280 | 468 | 278 | 228 | 81.43 |
| 2559 | 280 | 511 | 289 | 253 | 90.36 |
| 2560 | 280 | 548 | 300 | 222 | 79.29 |
| 2561 | 220 | 177 | 154 | 153 | 69.55 |
| 2562 | 220 | 211 | 187 | 186 | 84.55 |

จากตาราง 34 พบว่า นิสิตใหม่คณะสิ่งแวดล้อมและทรัพยากรศาสตร์ ปีการศึกษา 2559 มีร้อยละผลการรับนิสิตใหม่เทียบกับแผน มากที่สุด ร้อยละ 90.36 รองลงมาคือ ปีการศึกษา 2562 ร้อยละ 84.55 และปีการศึกษา 2558 ร้อยละ 81.43 ตามลำดับ ดังแสดงในภาพประกอบ 19

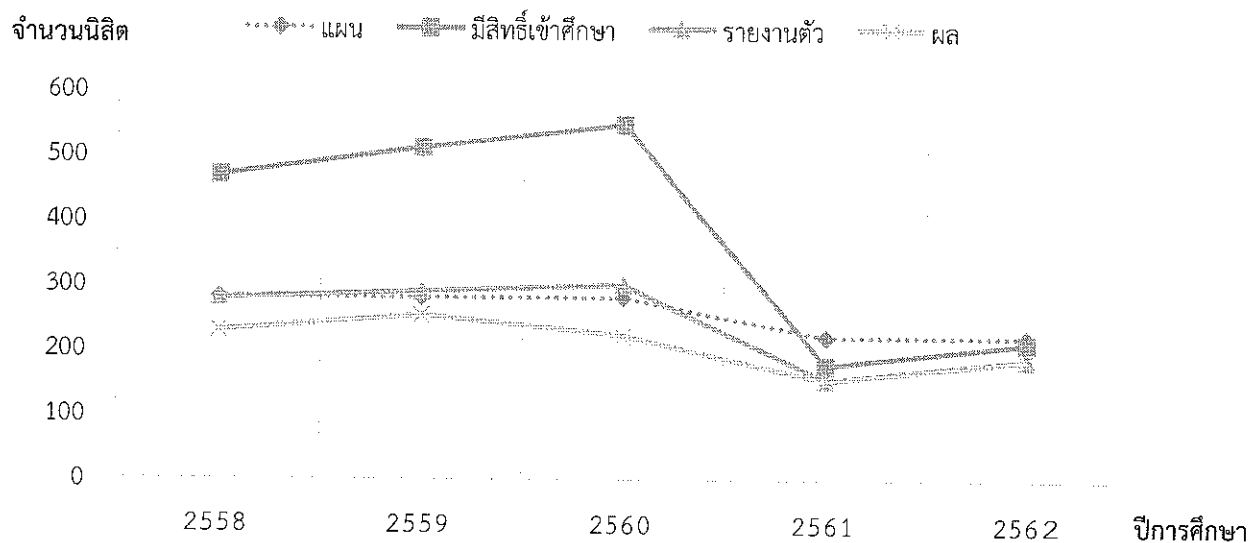

ภาพประกอบ 19 จำนวนนิสิตใหม่ มหาวิทยาลัยมหาสารคาม คณะสิ่งแวดล้อมและทรัพยากรศาสตร์
จำแนกตามปีการศึกษา

ตาราง 35 จำนวนและร้อยละของนิสิตใหม่ มหาวิทยาลัยมหาสารคาม คณะสิ่งแวดล้อมและทรัพยากรศาสตร์ ปีการศึกษา 2558 – 2562 จำแนกตามหลักสูตร

| คณะ/หลักสูตร | ปีการศึกษา 2558 | | ปีการศึกษา 2559 | | ปีการศึกษา 2560 | | ปีการศึกษา 2561 | | ปีการศึกษา 2562 | | | |
|---|-----------------|--------|-----------------|--------|-----------------|--------|-----------------|--------|-----------------|--------|-----|--------|
| | แผน | ร้อยละ | แผน | ร้อยละ | แผน | ร้อยละ | แผน | ร้อยละ | แผน | ร้อยละ | | |
| 1) วท.บ.การจัดการสิ่งแวดล้อมและทรัพยากร | 100 | 72 | 100 | 68 | 100 | 38 | 60 | 44 | 73.33 | 60 | 36 | 60.00 |
| 2) วท.บ.เทคโนโลยีสิ่งแวดล้อม | 100 | 52 | 100 | 58 | 100 | 55 | 80 | 37 | 46.25 | 80 | 43 | 53.75 |
| 3) วท.บ.สิ่งแวดล้อมศึกษา | 80 | 104 | 80 | 127 | 80 | 129 | 80 | 72 | 90.00 | 80 | 107 | 133.75 |
| ภาพรวม | 280 | 228 | 280 | 253 | 280 | 222 | 220 | 153 | 69.55 | 220 | 186 | 84.55 |

จากตาราง 35 สรุปผลการศึกษาดังนี้

ปีการศึกษา 2558 คณะสิ่งแวดล้อมและทรัพยากรศาสตร์ กำหนดแผนการรับนิสิตระดับปริญญาตรี จำนวน 280 คน รับนิสิตใหม่ได้ จำนวน 228 คน คิดเป็นร้อยละ 81.43 เมื่อพิจารณาเป็นรายหลักสูตร พบว่า หลักสูตร วท.บ.สิ่งแวดล้อมศึกษา มีร้อยละแผนเทียบผล ร้อยละ 130.00 รองลงมา คือ วท.บ.การจัดการสิ่งแวดล้อมและทรัพยากร ร้อยละ 72.00 และ วท.บ.เทคโนโลยีสิ่งแวดล้อม ร้อยละ 52.00 ตามลำดับ

ปีการศึกษา 2559 คณะสิ่งแวดล้อมและทรัพยากรศาสตร์ กำหนดแผนการรับนิสิตระดับปริญญาตรี จำนวน 280 คน รับนิสิตใหม่ได้ จำนวน 253 คน คิดเป็นร้อยละ 90.36 เมื่อพิจารณาเป็นรายหลักสูตร พบว่า หลักสูตร วท.บ.สิ่งแวดล้อมศึกษา มีร้อยละแผนเทียบผล ร้อยละ 158.75 รองลงมา คือ วท.บ.การจัดการสิ่งแวดล้อมและทรัพยากร ร้อยละ 68.00 และ วท.บ.เทคโนโลยีสิ่งแวดล้อม ร้อยละ 58.00 ตามลำดับ

ปีการศึกษา 2560 คณะสิ่งแวดล้อมและทรัพยากรศาสตร์ กำหนดแผนการรับนิสิตระดับปริญญาตรี จำนวน 280 คน รับนิสิตใหม่ได้ จำนวน 222 คน คิดเป็นร้อยละ 79.29 เมื่อพิจารณาเป็นรายหลักสูตร พบว่า หลักสูตร วท.บ.สิ่งแวดล้อมศึกษา มีร้อยละแผนเทียบผล ร้อยละ 161.25 รองลงมา คือ วท.บ.เทคโนโลยีสิ่งแวดล้อม ร้อยละ 55.00 และ วท.บ.การจัดการสิ่งแวดล้อมและทรัพยากร ร้อยละ 38.00 ตามลำดับ

ปีการศึกษา 2561 คณะสิ่งแวดล้อมและทรัพยากรศาสตร์ กำหนดแผนการรับนิสิตระดับปริญญาตรี จำนวน 220 คน รับนิสิตใหม่ได้ จำนวน 153 คน คิดเป็นร้อยละ 69.55 เมื่อพิจารณาเป็นรายหลักสูตร พบว่า หลักสูตร วท.บ.สิ่งแวดล้อมศึกษา มีร้อยละแผนเทียบผล ร้อยละ 90.00 รองลงมา คือ วท.บ.การจัดการสิ่งแวดล้อมและทรัพยากร ร้อยละ 73.33 และ วท.บ.เทคโนโลยีสิ่งแวดล้อม ร้อยละ 46.25 ตามลำดับ

ปีการศึกษา 2562 คณะสิ่งแวดล้อมและทรัพยากรศาสตร์ กำหนดแผนการรับนิสิตระดับปริญญาตรี จำนวน 220 คน รับนิสิตใหม่ได้ จำนวน 186 คน คิดเป็นร้อยละ 84.55 เมื่อพิจารณาเป็นรายหลักสูตร พบว่า หลักสูตร วท.บ.สิ่งแวดล้อมศึกษา มีร้อยละแผนเทียบผล ร้อยละ 133.75 รองลงมา คือ วท.บ.การจัดการสิ่งแวดล้อมและทรัพยากร ร้อยละ 60.00 และ วท.บ.เทคโนโลยีสิ่งแวดล้อม ร้อยละ 53.75 ตามลำดับ

1.5.16 คณะพยาบาลศาสตร์

ตาราง 36 จำนวนและร้อยละของนิสิตใหม่ มหาวิทยาลัยมหาสารคาม คณะพยาบาลศาสตร์ จำแนกตามปีการศึกษา

| ปีการศึกษา | จำนวนนิสิตใหม่ | | | | ร้อยละ ผลเทียบแผน |
|------------|----------------|-------------------|-----------|-----|----------------------|
| | แผน | มีสิทธิ์เข้าศึกษา | รายงานตัว | ผล | |
| 2558 | 100 | 149 | 110 | 94 | 94.00 |
| 2559 | 102 | 133 | 113 | 103 | 100.98 |
| 2560 | 100 | 141 | 117 | 102 | 102.00 |
| 2561 | 100 | 108 | 106 | 104 | 104.00 |
| 2562 | 120 | 141 | 134 | 132 | 110.00 |

จากตาราง 36 พบว่า นิสิตใหม่คณะพยาบาลศาสตร์ ปีการศึกษา 2562 มีร้อยละผลการรับนิสิตใหม่เทียบกับแผน มากที่สุด ร้อยละ 110.00 รองลงมาคือ ปีการศึกษา 2561 ร้อยละ 104.00 และปีการศึกษา 2560 ร้อยละ 102.00 ตามลำดับ ดังแสดงในภาพประกอบ 20

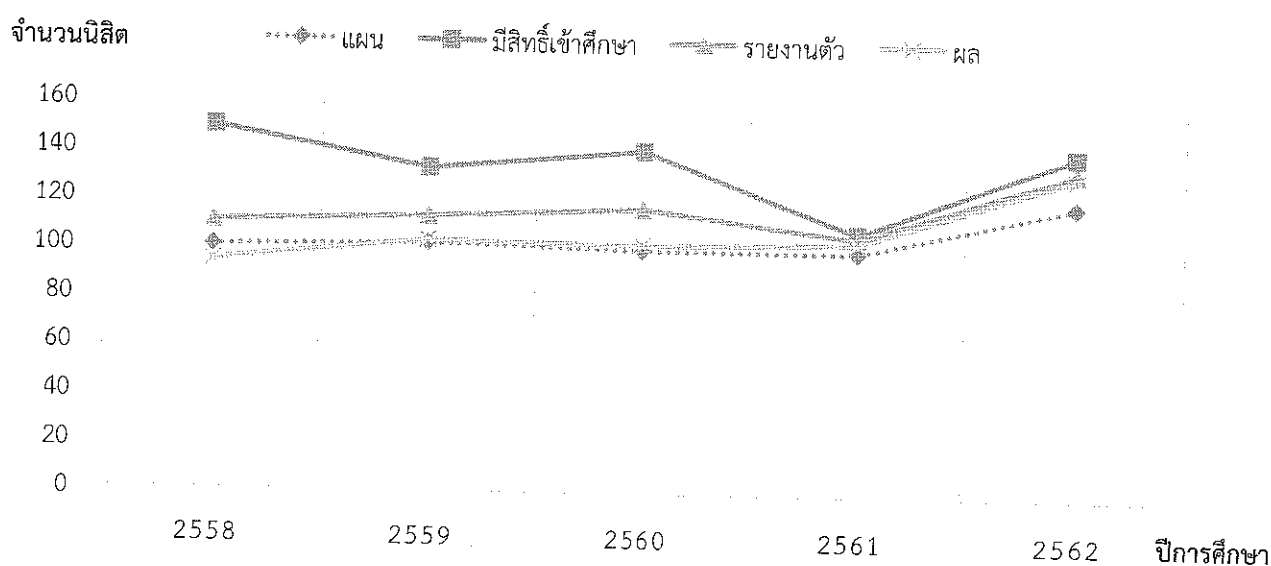

ภาพประกอบ 20 จำนวนนิสิตใหม่ มหาวิทยาลัยมหาสารคาม คณะพยาบาลศาสตร์
จำแนกตามปีการศึกษา

ตาราง 37 จำนวนและร้อยละของนิสิตใหม่ มหาวิทยาลัยมหาสารคาม คณะพยาบาลศาสตร์ ปีการศึกษา 2558 – 2562 จำแนกตามหลักสูตร

| คณะ/หลักสูตร | ปีการศึกษา 2558 | | ปีการศึกษา 2559 | | ปีการศึกษา 2560 | | ปีการศึกษา 2561 | | ปีการศึกษา 2562 | |
|----------------------|-----------------|--------|-----------------|--------|-----------------|--------|-----------------|--------|-----------------|--------|
| | แผน | ร้อยละ | แผน | ร้อยละ | แผน | ร้อยละ | แผน | ร้อยละ | แผน | ร้อยละ |
| 1) พย.บ.พยาบาลศาสตร์ | 100 | 94 | 102 | 100.98 | 100 | 102 | 100 | 104 | 120 | 132 |
| ภาพรวม | 100 | 94.00 | 102 | 100.98 | 100 | 102 | 100 | 104.00 | 120 | 110.00 |

จากตาราง 37 สรุปผลการศึกษาได้ดังนี้

ปีการศึกษา 2558 คณะพยาบาลศาสตร์ หลักสูตร พย.บ.พยาบาลศาสตร์ กำหนดแผนการรับนิสิตระดับปริญญาตรี จำนวน 100 คน รับนิสิตใหม่ได้จำนวน 94 คน คิดเป็นร้อยละ 94.00

ปีการศึกษา 2559 คณะพยาบาลศาสตร์ หลักสูตร พย.บ.พยาบาลศาสตร์ กำหนดแผนการรับนิสิตระดับปริญญาตรี จำนวน 102 คน รับนิสิตใหม่ได้จำนวน 103 คน คิดเป็นร้อยละ 100.98

ปีการศึกษา 2560 คณะพยาบาลศาสตร์ หลักสูตร พย.บ.พยาบาลศาสตร์ กำหนดแผนการรับนิสิตระดับปริญญาตรี จำนวน 100 คน รับนิสิตใหม่ได้จำนวน 102 คน คิดเป็นร้อยละ 102.00

ปีการศึกษา 2561 คณะพยาบาลศาสตร์ หลักสูตร พย.บ.พยาบาลศาสตร์ กำหนดแผนการรับนิสิตระดับปริญญาตรี จำนวน 100 คน รับนิสิตใหม่ได้จำนวน 104 คน คิดเป็นร้อยละ 104.00

ปีการศึกษา 2562 คณะพยาบาลศาสตร์ หลักสูตร พย.บ.พยาบาลศาสตร์ กำหนดแผนการรับนิสิตระดับปริญญาตรี จำนวน 120 คน รับนิสิตใหม่ได้จำนวน 132 คน คิดเป็นร้อยละ 110.00

1.5.17 คณะเภสัชศาสตร์

ตาราง 38 จำนวนและร้อยละของนิสิตใหม่ มหาวิทยาลัยมหาสารคาม คณะเภสัชศาสตร์ จำแนกตามปีการศึกษา

| ปีการศึกษา | จำนวนนิสิตใหม่ | | | | ร้อยละ ผลเทียบแผน |
|------------|----------------|-------------------|-----------|----|----------------------|
| | แผน | มีสิทธิ์เข้าศึกษา | รายงานตัว | ผล | |
| 2558 | 90 | 151 | 86 | 62 | 68.89 |
| 2559 | 90 | 116 | 82 | 65 | 72.22 |
| 2560 | 90 | 99 | 75 | 66 | 73.33 |
| 2561 | 90 | 102 | 99 | 98 | 108.89 |
| 2562 | 90 | 101 | 96 | 94 | 104.44 |

จากตาราง 38 พบว่า นิสิตใหม่คณะเภสัชศาสตร์ ปีการศึกษา 2561 มีร้อยละผลการรับนิสิตใหม่เทียบกับแผน มากที่สุด ร้อยละ 108.89 รองลงมาคือ ปีการศึกษา 2562 ร้อยละ 104.44 และปีการศึกษา 2560 ร้อยละ 73.33 ตามลำดับ ดังแสดงในภาพประกอบ 21

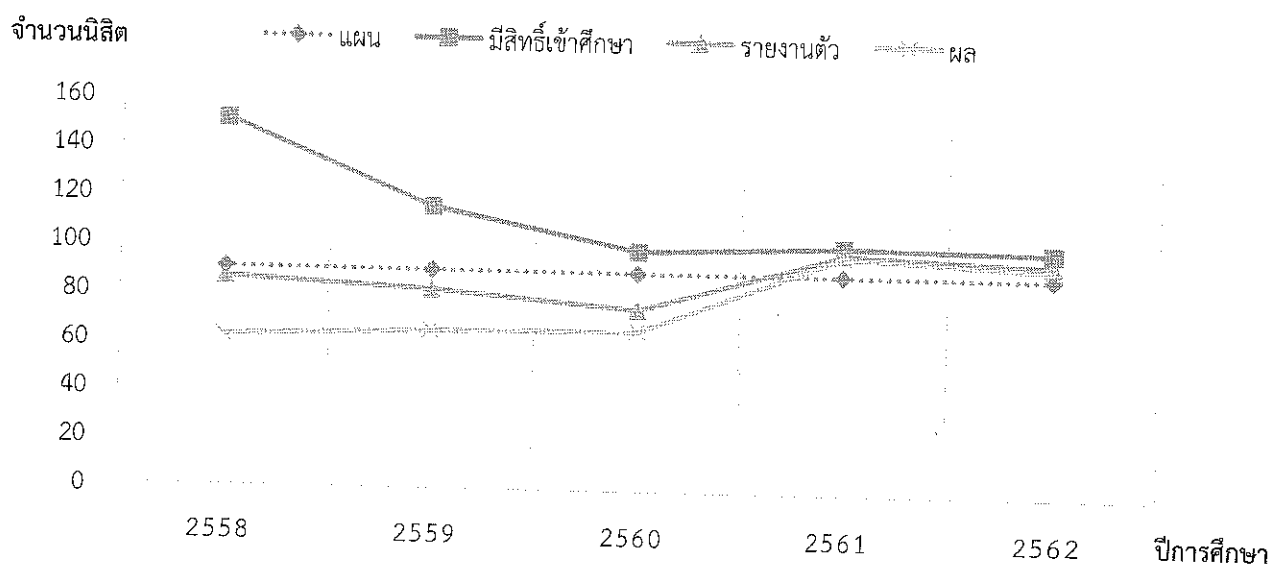

ภาพประกอบ 21 จำนวนนิสิตใหม่ มหาวิทยาลัยมหาสารคาม คณะเภสัชศาสตร์
จำแนกตามปีการศึกษา

ตาราง 39 จำนวนและร้อยละของนิสิตใหม่ มหาวิทยาลัยมหาสารคาม คณะเภสัชศาสตร์ ปีการศึกษา 2558 – 2562 จำแนกตามหลักสูตร

| คณะ/หลักสูตร | ปีการศึกษา 2558 | | | ปีการศึกษา 2559 | | | ปีการศึกษา 2560 | | | ปีการศึกษา 2561 | | | ปีการศึกษา 2562 | | |
|------------------------|-----------------|----|--------|-----------------|----|--------|-----------------|----|--------|-----------------|----|--------|-----------------|----|--------|
| | แผน | ผล | ร้อยละ | แผน | ผล | ร้อยละ | แผน | ผล | ร้อยละ | แผน | ผล | ร้อยละ | แผน | ผล | ร้อยละ |
| 1) ภ.บ.บริหารเภสัชกรรม | 90 | 62 | 68.89 | 90 | 65 | 72.22 | 90 | 66 | 73.33 | 90 | 98 | 108.89 | 90 | 94 | 104.44 |
| ภาพรวม | 90 | 62 | 68.89 | 90 | 65 | 72.22 | 90 | 66 | 73.33 | 90 | 98 | 108.89 | 90 | 94 | 104.44 |

จากตาราง 39 สรุปผลการศึกษาดังนี้

ปีการศึกษา 2558 คณะเภสัชศาสตร์ หลักสูตร ภ.บ.บริหารเภสัชกรรม กำหนดแผนการรับนิสิตระดับปริญญาตรี จำนวน 90 คน รับนิสิตใหม่ได้ จำนวน 62 คน คิดเป็นร้อยละ 68.89

ปีการศึกษา 2559 คณะเภสัชศาสตร์ หลักสูตร ภ.บ.บริหารเภสัชกรรม กำหนดแผนการรับนิสิตระดับปริญญาตรี จำนวน 90 คน รับนิสิตใหม่ได้ จำนวน 65 คน คิดเป็นร้อยละ 72.22

ปีการศึกษา 2560 คณะเภสัชศาสตร์ หลักสูตร ภ.บ.บริหารเภสัชกรรม กำหนดแผนการรับนิสิตระดับปริญญาตรี จำนวน 90 คน รับนิสิตใหม่ได้ จำนวน 66 คน คิดเป็นร้อยละ 73.33

ปีการศึกษา 2561 คณะเภสัชศาสตร์ หลักสูตร ภ.บ.บริหารเภสัชกรรม กำหนดแผนการรับนิสิตระดับปริญญาตรี จำนวน 90 คน รับนิสิตใหม่ได้ จำนวน 98 คน คิดเป็นร้อยละ 108.89

ปีการศึกษา 2562 คณะเภสัชศาสตร์ หลักสูตร ภ.บ.บริหารเภสัชกรรม กำหนดแผนการรับนิสิตระดับปริญญาตรี จำนวน 90 คน รับนิสิตใหม่ได้ จำนวน 94 คน คิดเป็นร้อยละ 104.44

1.5.18 คณะสาธารณสุขศาสตร์

ตาราง 40 จำนวนและร้อยละของนิตินิใหม่ มหาวิทยาลัยมหาสารคาม คณะสาธารณสุขศาสตร์
จำแนกตามปีการศึกษา

| ปีการศึกษา | จำนวนนิตินิใหม่ | | | | ร้อยละ ผลเทียบแผน |
|------------|-----------------|-------------------|-----------|-----|----------------------|
| | แผน | มีสิทธิ์เข้าศึกษา | รายงานตัว | ผล | |
| 2558 | 400 | 884 | 542 | 489 | 122.25 |
| 2559 | 400 | 936 | 638 | 567 | 141.75 |
| 2560 | 300 | 558 | 365 | 296 | 98.67 |
| 2561 | 360 | 427 | 402 | 393 | 109.17 |
| 2562 | 320 | 453 | 397 | 390 | 121.88 |

จากตาราง 40 พบว่า นิตินิใหม่คณะสาธารณสุขศาสตร์ ปีการศึกษา 2559 มีร้อยละผลการรับนิตินิใหม่เทียบกับแผน มากที่สุด ร้อยละ 141.75 รองลงมาคือ ปีการศึกษา 2558 ร้อยละ 122.25 และปีการศึกษา 2562 ร้อยละ 121.88 ตามลำดับ ดังแสดงในภาพประกอบ 22

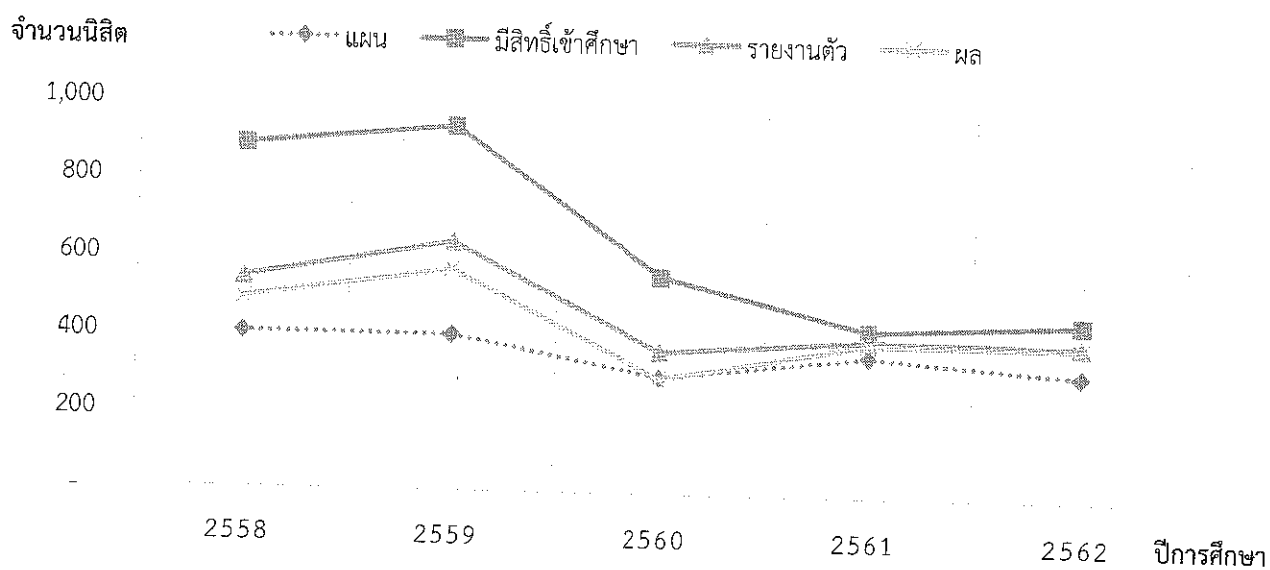

ภาพประกอบ 22 จำนวนนิตินิใหม่ มหาวิทยาลัยมหาสารคาม คณะสาธารณสุขศาสตร์
จำแนกตามปีการศึกษา

ตาราง 41 จำนวนและร้อยละของนิสิตใหม่ มหาวิทยาลัยมหาสารคาม คณะสาธารณสุขศาสตร์ ปีการศึกษา 2558 – 2562 จำแนกตามหลักสูตร

| คณะ/หลักสูตร | ปีการศึกษา 2558 | | | ปีการศึกษา 2559 | | | ปีการศึกษา 2560 | | | ปีการศึกษา 2561 | | | ปีการศึกษา 2562 | | |
|---|-----------------|-----|--------|-----------------|-----|--------|-----------------|-----|--------|-----------------|-----|--------|-----------------|-----|--------|
| | แผน | ผล | ร้อยละ | แผน | ผล | ร้อยละ | แผน | ผล | ร้อยละ | แผน | ผล | ร้อยละ | แผน | ผล | ร้อยละ |
| 1) ส.บ.สาธารณสุขศาสตร์(เทียบเข้า) | 100 | 177 | 177.00 | 100 | 176 | 176.00 | 50 | 136 | 272.00 | 60 | 81 | 135.00 | 50 | 64 | 128.00 |
| 2) วท.บ.โภชนาการและการจัดการ ความปลอดภัยในอาหาร (เทียบเข้า) | | | | 50 | - | - | | | | | | | | | |
| 3) ส.บ.สาธารณสุขศาสตร์ | 100 | 157 | 157.00 | 100 | 132 | 132.00 | 100 | 55 | 55.00 | 120 | 76 | 63.33 | 100 | 100 | 100.00 |
| 4) วท.บ.โภชนาการและการจัดการ ความปลอดภัยในอาหาร | 100 | 81 | 81.00 | 100 | 157 | 157.00 | 100 | 64 | 64.00 | 60 | 83 | 138.33 | 50 | 60 | 120.00 |
| 5) วท.บ.อนามัยสิ่งแวดล้อม | 100 | 74 | 74.00 | 50 | 102 | 204.00 | 50 | 28 | 56.00 | 60 | 82 | 136.67 | 60 | 80 | 133.33 |
| 6) วท.บ.อาชีวอนามัยและ ความปลอดภัย | | | | | | | - | 13 | - | 60 | 71 | 118.33 | 60 | 86 | 143.33 |
| ภาพรวม | 400 | 489 | 122.25 | 400 | 567 | 141.75 | 300 | 296 | 98.67 | 360 | 393 | 109.17 | 320 | 390 | 121.88 |

จากตาราง 41 สรุปผลการศึกษาได้ดังนี้

ปีการศึกษา 2558 คณะสาธารณสุขศาสตร์ กำหนดแผนการรับนิสิตระดับปริญญาตรี จำนวน 400 คน รับนิสิตใหม่ได้ จำนวน 489 คน คิดเป็นร้อยละ 122.25 เมื่อพิจารณาเป็นรายหลักสูตร พบว่า หลักสูตร ส.บ.สาธารณสุขศาสตร์ (เทียบเข้า) มีร้อยละแผนเทียบผลมากที่สุด ร้อยละ 177.00 รองลงมา คือ ส.บ.สาธารณสุขศาสตร์ ร้อยละ 157.00 วท.บ.โภชนาการและการจัดการความปลอดภัยในอาหาร ร้อยละ 81.00 และ วท.บ.อนามัยสิ่งแวดล้อม ร้อยละ 74.00 ตามลำดับ

ปีการศึกษา 2559 คณะสาธารณสุขศาสตร์ กำหนดแผนการรับนิสิตระดับปริญญาตรี จำนวน 400 คน รับนิสิตใหม่ได้ จำนวน 567 คน คิดเป็นร้อยละ 141.75 เมื่อพิจารณาเป็นรายหลักสูตร พบว่า หลักสูตร วท.บ.อนามัยสิ่งแวดล้อม มีร้อยละแผนเทียบผลการรับนิสิตใหม่มากที่สุด ร้อยละ 204.00 รองลงมา คือ ส.บ.สาธารณสุขศาสตร์ (เทียบเข้า) ร้อยละ 176.00 วท.บ.โภชนาการและการจัดการความปลอดภัยในอาหาร ร้อยละ 157.00 และ ส.บ.สาธารณสุขศาสตร์ ร้อยละ 132.00 ตามลำดับ

ปีการศึกษา 2560 คณะสาธารณสุขศาสตร์ กำหนดแผนการรับนิสิตระดับปริญญาตรี จำนวน 300 คน รับนิสิตใหม่ได้ จำนวน 296 คน คิดเป็นร้อยละ 98.67 เมื่อพิจารณาเป็นรายหลักสูตร พบว่า หลักสูตร ส.บ.สาธารณสุขศาสตร์ (เทียบเข้า) มีร้อยละแผนเทียบผลมากที่สุด ร้อยละ 272.00 รองลงมา คือ วท.บ.โภชนาการและการจัดการความปลอดภัยในอาหาร ร้อยละ 64.00 วท.บ.อนามัยสิ่งแวดล้อม ร้อยละ 56.00 และ ส.บ.สาธารณสุขศาสตร์ ร้อยละ 55.00 ตามลำดับ

ปีการศึกษา 2561 คณะสาธารณสุขศาสตร์ กำหนดแผนการรับนิสิตระดับปริญญาตรี จำนวน 360 คน รับนิสิตใหม่ได้ จำนวน 393 คน คิดเป็นร้อยละ 109.17 เมื่อพิจารณาเป็นรายหลักสูตร พบว่า หลักสูตร วท.บ.โภชนาการและการจัดการความปลอดภัยในอาหาร มีร้อยละแผนเทียบผลมากที่สุด ร้อยละ 138.33 รองลงมา คือ วท.บ.อนามัยสิ่งแวดล้อม ร้อยละ 136.67 ส.บ.สาธารณสุขศาสตร์ ร้อยละ 135.00 วท.บ.อาชีวอนามัยและความปลอดภัย ร้อยละ 118.33 และ ส.บ.สาธารณสุขศาสตร์ ร้อยละ 63.33 ตามลำดับ

ปีการศึกษา 2562 คณะสาธารณสุขศาสตร์ กำหนดแผนการรับนิสิตระดับปริญญาตรี จำนวน 320 คน รับนิสิตใหม่ได้ จำนวน 390 คน คิดเป็นร้อยละ 121.88 เมื่อพิจารณาเป็นรายหลักสูตร พบว่า หลักสูตร วท.บ.อาชีวอนามัยและความปลอดภัย มีร้อยละแผนเทียบผลมากที่สุด ร้อยละ 143.33 รองลงมา คือ วท.บ.อนามัยสิ่งแวดล้อม ร้อยละ 133.33 ส.บ.สาธารณสุขศาสตร์ (เทียบเข้า) ร้อยละ 128.00 วท.บ.โภชนาการและการจัดการความปลอดภัยในอาหาร ร้อยละ 120.00 และ ส.บ.สาธารณสุขศาสตร์ ร้อยละ 100.00 ตามลำดับ

1.5.19 คณะแพทยศาสตร์

ตาราง 42 จำนวนและร้อยละของนิสิตใหม่ มหาวิทยาลัยมหาสารคาม คณะแพทยศาสตร์ จำแนกตามปีการศึกษา

| ปีการศึกษา | จำนวนนิสิตใหม่ | | | | ร้อยละ ผลเทียบแผน |
|------------|----------------|-------------------|-----------|-----|----------------------|
| | แผน | มีสิทธิ์เข้าศึกษา | รายงานตัว | ผล | |
| 2558 | 150 | 227 | 150 | 136 | 90.67 |
| 2559 | 150 | 203 | 157 | 149 | 99.33 |
| 2560 | 150 | 232 | 175 | 157 | 104.67 |
| 2561 | 150 | 164 | 157 | 155 | 103.33 |
| 2562 | 166 | 158 | 152 | 151 | 90.96 |

จากตาราง 42 พบว่า นิสิตใหม่คณะแพทยศาสตร์ ปีการศึกษา 2560 มีร้อยละผลการรับนิสิตใหม่ เทียบกับแผน มากที่สุด ร้อยละ 104.67 รองลงมาคือ ปีการศึกษา 2561 ร้อยละ 103.33 และปีการศึกษา 2559 ร้อยละ 99.33 ตามลำดับ ดังแสดงในภาพประกอบ 23

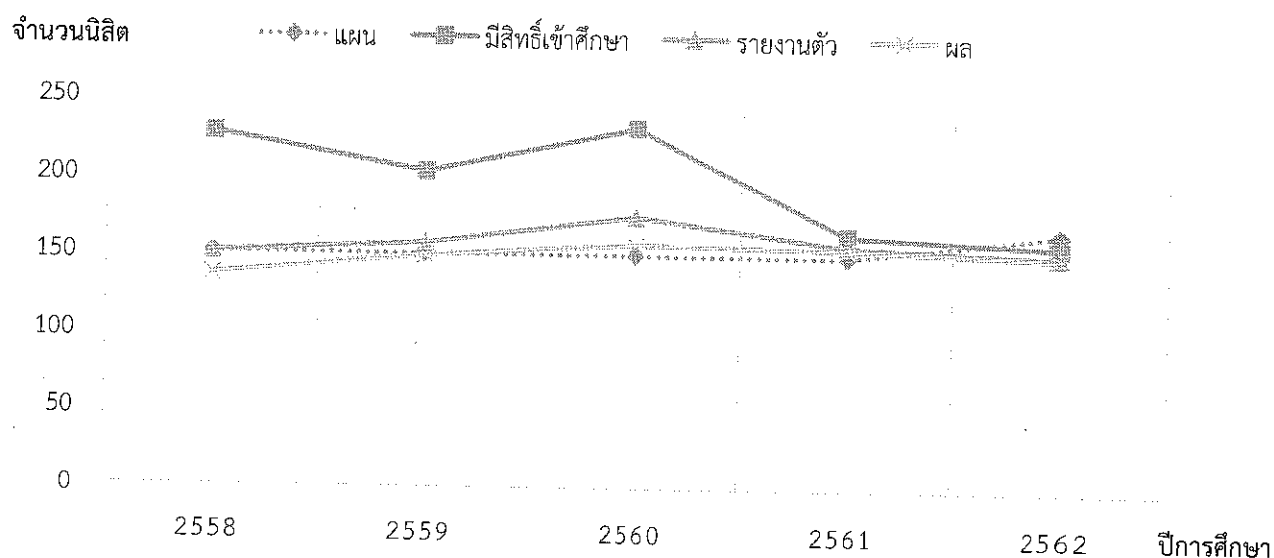

ภาพประกอบ 23 จำนวนนิสิตใหม่ มหาวิทยาลัยมหาสารคาม คณะแพทยศาสตร์
จำแนกตามปีการศึกษา

ตาราง 43 จำนวนและร้อยละของบัณฑิตใหม่ มหาวิทยาลัยมหาสารคาม คณะแพทยศาสตร์ ปีการศึกษา 2558 – 2562 จำแนกตามหลักสูตร

| คณะ/หลักสูตร | ปีการศึกษา 2558 | | ปีการศึกษา 2559 | | ปีการศึกษา 2560 | | ปีการศึกษา 2561 | | ปีการศึกษา 2562 | |
|---------------------------------------|-----------------|--------------|-----------------|--------------|-----------------|---------------|-----------------|---------------|-----------------|---------------|
| | แผน | ร้อยละ | แผน | ร้อยละ | แผน | ร้อยละ | แผน | ร้อยละ | แผน | ร้อยละ |
| 1) พ.บ.แพทยศาสตร์ | 60 | 101.67 | 60 | 103.33 | 60 | 101.67 | 60 | 108.33 | 76 | 126.67 |
| 2) พทป.บ.การแพทย์แผนไทยประยุกต์บัณฑิต | 50 | 86.00 | 50 | 94.00 | 50 | 108.00 | 50 | 104.00 | 50 | 100.00 |
| 3) วท.บ.ปฏิบัติการฉุกเฉินการแพทย์ | 40 | 80.00 | 40 | 100.00 | 40 | 105.00 | 40 | 95.00 | 40 | 102.50 |
| ภาพรวม | 150 | 90.67 | 150 | 99.33 | 150 | 104.67 | 150 | 103.33 | 166 | 110.67 |

จากตาราง 43 สรุปผลการศึกษาดังนี้

ปีการศึกษา 2558 คณะแพทยศาสตร์ กำหนดแผนการรับนิสิตระดับปริญญาตรี จำนวน 150 คน ผลิตใหม่ได้ จำนวน 136 คน คิดเป็นร้อยละ 90.67 เมื่อพิจารณาเป็นรายหลักสูตร พบว่า หลักสูตร พ.บ.แพทยศาสตร์ มีร้อยละแผนเทียบกับผลมากที่สุด ร้อยละ 101.67 รองลงมา คือ พทป.บ.การแพทย์แผนไทยประยุกต์บัณฑิต ร้อยละ 86.00 และ วท.บ.ปฏิบัติการฉุกเฉินการแพทย์ ร้อยละ 80.00 ตามลำดับ

ปีการศึกษา 2559 คณะแพทยศาสตร์ กำหนดแผนการรับนิสิตระดับปริญญาตรี จำนวน 150 คน ผลิตใหม่ได้ จำนวน 149 คน คิดเป็นร้อยละ 99.33 เมื่อพิจารณาเป็นรายหลักสูตร พบว่า หลักสูตร พ.บ.แพทยศาสตร์ มีร้อยละแผนเทียบกับผลมากที่สุด ร้อยละ 103.33 รองลงมา คือ วท.บ.ปฏิบัติการฉุกเฉินการแพทย์ ร้อยละ 100.00 และ พทป.บ.การแพทย์แผนไทยประยุกต์บัณฑิต ร้อยละ 94.00 ตามลำดับ

ปีการศึกษา 2560 คณะแพทยศาสตร์ กำหนดแผนการรับนิสิตระดับปริญญาตรี จำนวน 150 คน ผลิตใหม่ได้ จำนวน 157 คน คิดเป็นร้อยละ 104.67 เมื่อพิจารณาเป็นรายหลักสูตร พบว่า หลักสูตร พทป.บ.การแพทย์แผนไทยประยุกต์บัณฑิต มีร้อยละแผนเทียบกับผลมากที่สุด ร้อยละ 108.00 รองลงมา คือ วท.บ.ปฏิบัติการฉุกเฉินการแพทย์ ร้อยละ 105.00 และ พ.บ.แพทยศาสตร์ ร้อยละ 101.67 ตามลำดับ

ปีการศึกษา 2561 คณะแพทยศาสตร์ กำหนดแผนการรับนิสิตระดับปริญญาตรี จำนวน 150 คน ผลิตใหม่ได้ จำนวน 155 คน คิดเป็นร้อยละ 103.33 เมื่อพิจารณาเป็นรายหลักสูตร พบว่า หลักสูตร พ.บ.แพทยศาสตร์ มีร้อยละแผนเทียบกับผลมากที่สุด ร้อยละ 108.33 รองลงมา คือ พทป.บ.การแพทย์แผนไทยประยุกต์บัณฑิต ร้อยละ 104.00 และ วท.บ.ปฏิบัติการฉุกเฉินการแพทย์ ร้อยละ 95.00 ตามลำดับ

ปีการศึกษา 2562 คณะแพทยศาสตร์ กำหนดแผนการรับนิสิตระดับปริญญาตรี จำนวน 166 คน รับนิสิตใหม่ได้ จำนวน 151 คน คิดเป็นร้อยละ 90.96 เมื่อพิจารณาเป็นรายหลักสูตร พบว่า หลักสูตร วท.บ. ปฏิบัติการฉุกเฉินการแพทย์ มีร้อยละแผนเทียบผลมากที่สุด ร้อยละ 102.50 รองลงมา คือ พทป.บ.การแพทย์ แผนไทยประยุกต์บัณฑิต ร้อยละ 100.00 และ พ.บ.แพทยศาสตร์ ร้อยละ 78.95 ตามลำดับ

1.5.20 คณะสัตวแพทยศาสตร์

ตาราง 44 จำนวนและร้อยละของนิสิตใหม่ มหาวิทยาลัยมหาสารคาม คณะสัตวแพทยศาสตร์ จำแนกตามปีการศึกษา

| ปีการศึกษา | จำนวนนิสิตใหม่ | | | | ร้อยละ ผลเทียบแผน |
|------------|----------------|-------------------|-----------|----|----------------------|
| | แผน | มีสิทธิ์เข้าศึกษา | รายงานตัว | ผล | |
| 2558 | 50 | 78 | 39 | 31 | 62.00 |
| 2559 | 50 | 78 | 52 | 39 | 78.00 |
| 2560 | 50 | 88 | 52 | 42 | 84.00 |
| 2561 | 50 | 55 | 53 | 53 | 106.00 |
| 2562 | 50 | 55 | 52 | 52 | 104.00 |

จากตาราง 44 พบว่า นิสิตใหม่ คณะสัตวแพทยศาสตร์ ปีการศึกษา 2561 มีร้อยละผลการรับนิสิตใหม่เทียบกับแผน มากที่สุด ร้อยละ 106.00 รองลงมาคือ ปีการศึกษา 2562 ร้อยละ 104.00 และปีการศึกษา 2560 ร้อยละ 84.00 ตามลำดับ ดังแสดงในภาพประกอบ 24

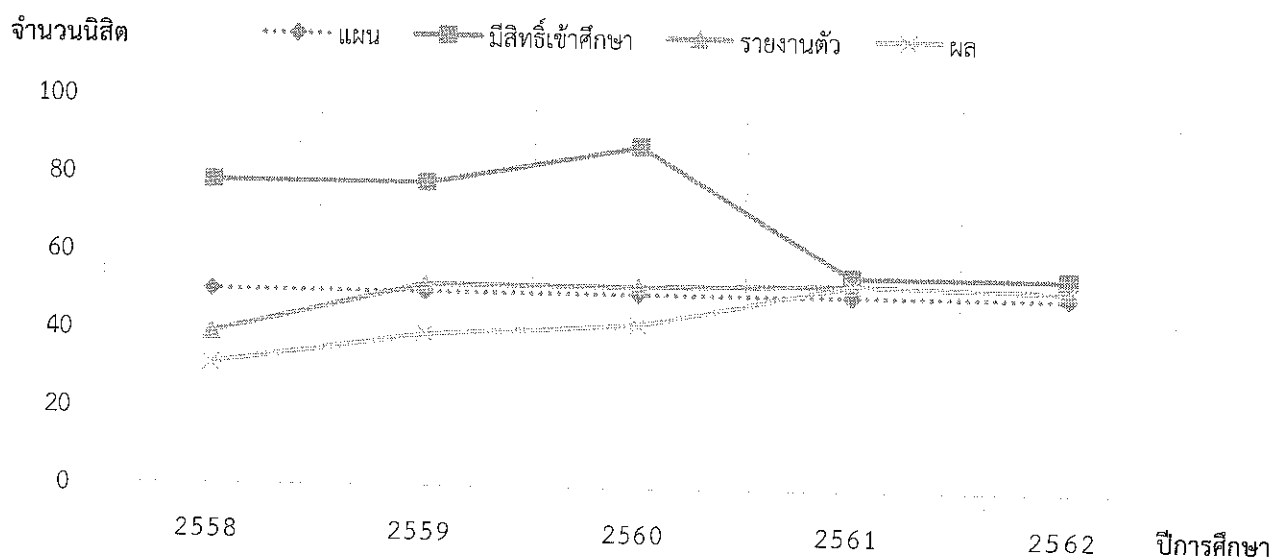

ภาพประกอบ 24 จำนวนนิสิตใหม่ มหาวิทยาลัยมหาสารคาม คณะสัตวแพทยศาสตร์
จำแนกตามปีการศึกษา

ตาราง 45 จำนวนและร้อยละของนิสิตใหม่ มหาวิทยาลัยมหาสารคาม คณะสัตวแพทยศาสตร์ ปีการศึกษา 2558 – 2562 จำแนกตามหลักสูตร

| คณะ/หลักสูตร | ปีการศึกษา 2558 | | ปีการศึกษา 2559 | | ปีการศึกษา 2560 | | ปีการศึกษา 2561 | | ปีการศึกษา 2562 | |
|------------------------|-----------------|--------|-----------------|--------|-----------------|--------|-----------------|--------|-----------------|--------|
| | แผน | ร้อยละ | แผน | ร้อยละ | แผน | ร้อยละ | แผน | ร้อยละ | แผน | ร้อยละ |
| 1) สพ.บ.สัตวแพทยศาสตร์ | 50 | 31 | 50 | 39 | 50 | 42 | 50 | 53 | 50 | 52 |
| ภาพรวม | 50 | 31 | 50 | 39 | 50 | 42 | 50 | 53 | 50 | 52 |

จากตาราง 45 สรุปผลการศึกษาได้ดังนี้

- ปีการศึกษา 2558 คณะสัตวแพทยศาสตร์ หลักสูตร สพ.บ.สัตวแพทยศาสตร์ กำหนดแผนการรับนิสิตระดับปริญญาตรี จำนวน 50 คน รับนิสิตใหม่ได้จำนวน 31 คน คิดเป็นร้อยละ 62.00
- ปีการศึกษา 2559 คณะสัตวแพทยศาสตร์ หลักสูตร สพ.บ.สัตวแพทยศาสตร์ กำหนดแผนการรับนิสิตระดับปริญญาตรี จำนวน 50 คน รับนิสิตใหม่ได้จำนวน 39 คน คิดเป็นร้อยละ 78.00
- ปีการศึกษา 2560 คณะสัตวแพทยศาสตร์ หลักสูตร สพ.บ.สัตวแพทยศาสตร์ กำหนดแผนการรับนิสิตระดับปริญญาตรี จำนวน 50 คน รับนิสิตใหม่ได้จำนวน 42 คน คิดเป็นร้อยละ 84.00
- ปีการศึกษา 2561 คณะสัตวแพทยศาสตร์ หลักสูตร สพ.บ.สัตวแพทยศาสตร์ กำหนดแผนการรับนิสิตระดับปริญญาตรี จำนวน 50 คน รับนิสิตใหม่ได้จำนวน 53 คน คิดเป็นร้อยละ 106.00
- ปีการศึกษา 2562 คณะสัตวแพทยศาสตร์ หลักสูตร สพ.บ.สัตวแพทยศาสตร์ กำหนดแผนการรับนิสิตระดับปริญญาตรี จำนวน 50 คน รับนิสิตใหม่ได้จำนวน 52 คน คิดเป็นร้อยละ 104.00

2. การเปรียบเทียบรายรับจริง ปีงบประมาณ พ.ศ. 2558-2562 ผลปรากฏดังตาราง 46-51

ตาราง 46 รายรับจริงจากนิสิต ปีงบประมาณ พ.ศ. 2558-2562 ภาพรวม

| คณะ/หน่วยงาน | รายรับจริงสุทธิ | | | | |
|---|-----------------|-------------|-------------|-------------|-------------|
| | ปี 58 | ปี 59 | ปี 60 | ปี 61 | ปี 62 |
| 1. หน่วยจัดการเรียนการสอน | 665,383,224 | 723,269,050 | 777,458,584 | 878,572,010 | 792,619,757 |
| 1.1 ด้านมนุษยศาสตร์และสังคมศาสตร์ | 349,297,039 | 383,384,927 | 368,009,286 | 411,284,608 | 442,729,438 |
| 1) คณะศึกษาศาสตร์ | 33,633,676 | 31,549,627 | 28,022,171 | 30,563,482 | 42,479,616 |
| 2) คณะมนุษยศาสตร์และสังคมศาสตร์ | 48,755,830 | 52,867,981 | 48,887,387 | 54,955,707 | 55,461,641 |
| 3) คณะการบัญชีและการจัดการ | 182,375,274 | 202,871,729 | 192,839,987 | 202,486,979 | 186,289,217 |
| 4) คณะการท่องเที่ยวและการโรงแรม | 30,017,626 | 39,565,104 | 41,785,547 | 50,655,404 | 56,622,361 |
| 5) คณะศิลปกรรมศาสตร์ | 6,017,348 | 6,147,347 | 5,450,252 | 7,582,522 | 11,776,373 |
| 6) วิทยาลัยดุริยางคศิลป์ | 7,602,171 | 7,470,863 | 6,313,920 | 8,351,865 | 12,454,537 |
| 7) วิทยาลัยการเมืองการปกครอง | 19,340,562 | 21,061,331 | 23,556,085 | 32,330,905 | 45,221,431 |
| 8) คณะวัฒนธรรมศาสตร์ | 10,334,592 | 9,616,176 | 9,157,548 | 8,848,041 | 6,753,216 |
| 9) คณะนิติศาสตร์ | 11,219,960 | 12,234,769 | 11,996,389 | 15,509,703 | 25,671,046 |
| 1.2 ด้านวิทยาศาสตร์และเทคโนโลยี | 135,208,815 | 144,499,818 | 153,276,690 | 168,310,608 | 198,767,935 |
| 9) คณะวิทยาศาสตร์ | 31,024,411 | 34,043,260 | 35,103,237 | 38,395,529 | 48,417,196 |
| 10) คณะเทคโนโลยี | 13,603,756 | 12,802,337 | 13,244,661 | 14,177,211 | 20,885,167 |
| 11) คณะวิทยาการสารสนเทศ | 23,972,714 | 24,283,991 | 25,847,899 | 29,054,403 | 33,467,265 |
| 12) คณะวิศวกรรมศาสตร์ | 37,934,744 | 44,014,119 | 49,084,384 | 55,262,274 | 61,908,455 |
| 13) คณะสถาปัตยกรรมศาสตร์ผังเมืองและนฤมิตศิลป์ | 18,243,249 | 19,249,276 | 19,497,930 | 20,054,254 | 23,079,072 |
| 14) คณะสิ่งแวดล้อมและทรัพยากรศาสตร์ | 10,091,931 | 9,795,105 | 10,162,794 | 11,366,937 | 10,440,525 |
| 15) หลักสูตรความหลากหลายทางชีวภาพ | 338,010 | 311,730 | 335,785 | 503,055 | 570,255 |
| 1.3 ด้านวิทยาศาสตร์สุขภาพ | 180,877,370 | 195,384,305 | 256,172,608 | 298,976,794 | 151,122,384 |
| 16) คณะพยาบาลศาสตร์ | 6,687,438 | 6,448,939 | 8,539,196 | 10,899,105 | 15,072,539 |
| 17) คณะแพทยศาสตร์ | 105,909,776 | 130,403,661 | 192,008,362 | 230,674,537 | 260,266,352 |
| 18) คณะเภสัชศาสตร์ | 16,236,766 | 18,112,125 | 21,577,715 | 20,412,657 | 27,111,736 |
| 19) คณะสาธารณสุขศาสตร์ | 45,010,040 | 33,300,551 | 26,914,360 | 28,894,213 | 27,264,017 |
| 20) คณะสัตวแพทยศาสตร์ | 7,033,350 | 7,119,029 | 7,132,975 | 7,593,227 | 10,708,158 |

| คณะ/หน่วยงาน | รายรับจริงสุทธิ | | | | |
|--|-----------------|---------------|---------------|---------------|---------------|
| | ปี 58 | ปี 59 | ปี 60 | ปี 61 | ปี 62 |
| 2. โรงเรียนสาธิต | 55,056,988 | 74,939,570 | 78,346,606 | 81,073,724 | 90,063,361 |
| 1) โรงเรียนสาธิตมหาวิทยาลัย มหาสารคาม (ฝ่ายมัธยม) | 40,677,882 | 42,818,215 | 48,162,798 | 53,113,692 | 56,158,840 |
| 2) โรงเรียนสาธิตมหาวิทยาลัย มหาสารคาม (ฝ่ายประถม) | 14,379,106 | 32,121,355 | 30,183,808 | 27,960,032 | 33,904,521 |
| 3. หน่วยงานส่วนกลาง | 546,469,700 | 647,310,726 | 549,723,892 | 585,611,987 | 624,464,368 |
| รวมทั้งสิ้น | 1,266,909,912 | 1,445,519,346 | 1,405,529,082 | 1,545,257,721 | 1,696,447,904 |

จากตาราง 46 พบว่า ภาพรวม ปีงบประมาณ พ.ศ. 2562 มีรายรับจริงมากที่สุด จำนวน 1,696,447,904 บาท รองลงมา คือ ปีงบประมาณ พ.ศ. 2561 มีรายรับจริง จำนวน 1,545,257,721 บาท ปีงบประมาณ พ.ศ. 2559 มีรายรับจริง จำนวน 1,445,519,346 บาท ปีงบประมาณ พ.ศ. 2560 มีรายรับจริง จำนวน 1,405,529,082 บาท และปีงบประมาณ พ.ศ. 2558 มีรายรับจริงน้อยที่สุด จำนวน 1,266,909,912 บาท

ตาราง 47 รายรับจริงจากนิสิต ปีงบประมาณ พ.ศ. 2558 จำแนกรายคณะ

| คณะ/หน่วยงาน | รวมรายรับก่อนหักสมทบมหาวิทยาลัย | | | รวม รายรับจริงสุทธิ |
|--|---------------------------------|-------------|------------|------------------------|
| | หน่วยกิต | ธรรมเนียม | รายได้อื่น | |
| 1. หน่วยการเรียนการสอน | 388,892,460 | 439,056,326 | 95,560,203 | 665,383,224 |
| 1.1 ด้านมนุษยศาสตร์และ สังคมศาสตร์ | 267,039,750 | 243,097,726 | 1,459,300 | 349,297,039 |
| 1) คณะศึกษาศาสตร์ | 26,025,500 | 24,577,276 | 54,360 | 33,633,676 |
| 2) คณะมนุษยศาสตร์และ สังคมศาสตร์ | 39,365,100 | 28,824,200 | 79,600 | 48,755,830 |
| 3) คณะการบัญชีและการจัดการ | 139,311,950 | 123,158,200 | 1,027,040 | 182,375,274 |
| 4) คณะการท่องเที่ยวและ การโรงแรม | 17,753,700 | 26,195,150 | 136,120 | 30,017,626 |
| 5) คณะศิลปกรรมศาสตร์ | 4,334,000 | 4,139,150 | 17,320 | 6,017,348 |
| 6) วิทยาลัยดุริยางคศิลป์ | 4,098,000 | 5,316,900 | 71,760 | 7,602,171 |
| 7) วิทยาลัยการเมืองการปกครอง | 18,379,200 | 17,240,850 | 49,400 | 19,340,562 |
| 8) คณะวัฒนธรรมศาสตร์ | 6,942,400 | 5,830,650 | 9,550 | 10,334,592 |
| 9) คณะนิติศาสตร์ | 10,829,900 | 7,815,350 | 14,150 | 11,219,960 |
| 1.2 ด้านวิทยาศาสตร์และ เทคโนโลยี | 71,825,910 | 125,103,600 | 371,520 | 135,208,815 |
| 10) คณะวิทยาศาสตร์ | 22,085,300 | 18,057,650 | 198,530 | 31,024,411 |
| 11) คณะเทคโนโลยี | 6,420,700 | 16,828,150 | 1,040 | 13,603,756 |
| 12) คณะวิทยาการสารสนเทศ | 14,890,750 | 22,588,400 | 93,350 | 23,972,714 |
| 13) คณะวิศวกรรมศาสตร์ | 11,029,900 | 43,373,350 | 71,600 | 37,934,744 |
| 14) คณะสถาปัตยกรรมศาสตร์ ผังเมืองและนฤมิตศิลป์ | 11,213,760 | 14,606,850 | 2,600 | 18,243,249 |
| 15) คณะสิ่งแวดล้อมและ ทรัพยากรศาสตร์ | 6,070,000 | 9,336,700 | 4,400 | 10,091,931 |
| 16) หลักสูตรความหลากหลาย | 115,500 | 312,500 | - | 338,010 |
| 1.3 ด้านวิทยาศาสตร์สุขภาพ | 50,026,800 | 70,855,000 | 93,729,383 | 180,877,370 |
| 17) คณะพยาบาลศาสตร์ (รวมศูนย์) | 1,549,600 | 6,840,400 | 839,825 | 6,687,438 |
| 18) คณะแพทยศาสตร์ (รวมศูนย์) | 9,766,000 | 11,585,600 | 90,759,392 | 105,909,776 |
| 19) คณะเภสัชศาสตร์ | 4,715,900 | 15,511,600 | 288,210 | 16,236,766 |
| 20) คณะสาธารณสุขศาสตร์ | 31,148,800 | 32,671,700 | 209,600 | 45,010,040 |
| 21) คณะสัตวแพทยศาสตร์ (รวมโรงพยาบาลสัตว์) | 2,846,500 | 4,245,700 | 1,632,356 | 7,033,350 |
| 2. โรงเรียนสาธิต | - | 59,210,581 | - | 55,056,988 |
| 1) โรงเรียนสาธิตมหาวิทยาลัย มหาสารคาม (ฝ่ายมัธยม) | - | 43,481,775 | - | 40,677,882 |
| 2) โรงเรียนสาธิตมหาวิทยาลัย มหาสารคาม (ฝ่ายประถม) | - | 15,728,806 | - | 14,379,106 |

| คณะ/หน่วยงาน | รวมรายรับก่อนหักสมทบมหาวิทยาลัย | | | รวม รายรับจริงสุทธิ |
|---------------------|---------------------------------|-------------|-------------|------------------------|
| | หน่วยกิต | ธรรมเนียม | รายได้อื่น | |
| 3. ส่วนกลาง | 107,192,000 | - | 180,145,942 | 546,469,700 |
| 1) หน่วยงานส่วนกลาง | 9,300 | - | 178,058,750 | 462,466,530 |
| 2) สำนักศึกษาทั่วไป | 107,182,700 | - | 2,087,192 | 84,003,170 |
| รวมทั้งสิ้น | 496,084,460 | 498,266,907 | 275,706,145 | 1,266,909,912 |

จากตาราง 47 พบว่า ปีงบประมาณ พ.ศ. 2558 คณะที่มีรายรับจริงมากที่สุด คือ คณะการบัญชี และการจัดการ จำนวน 182,375,274 บาท ส่วนคณะที่มีรายรับจริงน้อยที่สุด คือ สถาบันวิจัยวลัยรุกขเวช จำนวน 338,010 บาท

ตาราง 48 รายรับจริงจากนิสิต ปีงบประมาณ พ.ศ. 2559 จำแนกรายคณะ

| คณะ/หน่วยงาน | รวมรายรับก่อนหักสมทบ | | | รวม รายรับสุทธิ |
|---|----------------------|-------------|-------------|--------------------|
| | หน่วยกิต | ธรรมเนียม | รายได้อื่น | |
| 1. หน่วยการเรียนการสอน | 405,739,905 | 468,066,420 | 120,655,898 | 723,269,050 |
| 1.1 ด้านมนุษยศาสตร์และ สังคมศาสตร์ | 292,663,965 | 266,579,770 | 1,800,995 | 383,384,927 |
| 1) คณะศึกษาศาสตร์ | 23,950,800 | 23,363,550 | 990,334 | 31,549,627 |
| 2) คณะมนุษยศาสตร์และ สังคมศาสตร์ | 43,043,000 | 30,942,600 | 79,818 | 52,867,981 |
| 3) คณะการบัญชีและการจัดการ | 155,994,600 | 135,461,020 | 373,243 | 202,871,729 |
| 4) คณะการท่องเที่ยวและการโรงแรม | 23,689,050 | 34,531,550 | 140,220 | 39,565,104 |
| 5) คณะศิลปกรรมศาสตร์ | 4,348,915 | 4,555,300 | 8,980 | 6,147,347 |
| 6) วิทยาลัยดุริยางคศิลป์ | 3,603,000 | 5,071,750 | 63,800 | 7,470,863 |
| 7) วิทยาลัยการเมืองการปกครอง | 20,413,900 | 18,627,400 | 67,336 | 21,061,331 |
| 8) คณะวัฒนธรรมศาสตร์ | 6,239,000 | 5,870,800 | 5,514 | 9,616,176 |
| 9) คณะนิติศาสตร์ | 11,381,700 | 8,155,800 | 71,750 | 12,234,769 |
| 1.2 ด้านวิทยาศาสตร์และเทคโนโลยี | 74,713,540 | 133,911,800 | 878,902 | 144,499,818 |
| 10) คณะวิทยาศาสตร์ | 22,787,100 | 19,906,900 | 287,936 | 34,043,260 |
| 11) คณะเทคโนโลยี | 6,674,500 | 16,372,500 | 71,917 | 12,802,337 |
| 12) คณะวิทยาการสารสนเทศ | 15,545,900 | 22,521,800 | 140,607 | 24,283,991 |
| 13) คณะวิศวกรรมศาสตร์ | 11,939,800 | 50,645,950 | 50,430 | 44,014,119 |
| 14) คณะสถาปัตยกรรมศาสตร์ ผังเมืองและนฤมิตศิลป์ | 11,737,040 | 15,035,450 | 286,468 | 19,249,276 |
| 15) คณะสิ่งแวดล้อมและ ทรัพยากรศาสตร์ | 5,916,700 | 9,149,200 | 41,544 | 9,795,105 |
| 16) หลักสูตรความหลากหลาย | 112,500 | 280,000 | - | 311,730 |
| 1.3 ด้านวิทยาศาสตร์สุขภาพ | 38,362,400 | 67,574,850 | 117,976,001 | 195,384,305 |
| 17) คณะพยาบาลศาสตร์ (รวมศูนย์) | 1,592,700 | 6,394,000 | 850,790 | 6,448,939 |
| 18) คณะแพทยศาสตร์ (รวมศูนย์) | 10,510,100 | 11,500,400 | 114,371,585 | 130,403,661 |

| คณะ/หน่วยงาน | รวมรายรับก่อนหักสมทบ | | | รวม รายรับสุทธิ |
|--|----------------------|--------------------|--------------------|----------------------|
| | หน่วยกิต | ธรรมเนียม | รายได้อื่น | |
| 19) คณะเภสัชศาสตร์ | 5,466,500 | 16,656,900 | 588,937 | 18,112,125 |
| 20) คณะสาธารณสุขศาสตร์ | 18,280,100 | 29,219,650 | 160,086 | 33,300,551 |
| 21) คณะสัตวแพทยศาสตร์ (รวมโรงพยาบาลสัตว์) | 2,513,000 | 3,803,900 | 2,004,603 | 7,119,029 |
| 2. โรงเรียนสาธิต | - | 79,034,807 | - | 74,939,570 |
| 1) โรงเรียนสาธิตมหาวิทยาลัย มหาสารคาม (ฝ่ายมัธยม) | - | 45,552,052 | - | 42,818,215 |
| 2) โรงเรียนสาธิตมหาวิทยาลัย มหาสารคาม (ฝ่ายประถม) | - | 33,482,755 | - | 32,121,355 |
| 3. ส่วนกลาง | 120,803,900 | 120,000 | 251,098,416 | 647,310,726 |
| 1) หน่วยงานส่วนกลาง | 821,200 | 120,000 | 246,614,917 | 552,529,071 |
| 2) สำนักศึกษาทั่วไป | 119,982,700 | - | 4,483,499 | 94,781,655 |
| รวมทั้งสิ้น | 526,543,805 | 547,211,227 | 371,754,314 | 1,445,519,346 |

จากตาราง 48 พบว่า ปีงบประมาณ พ.ศ. 2559 คณะที่มีรายรับจริงมากที่สุด คือ คณะการบัญชีและการจัดการ จำนวน 202,871,729 บาท ส่วนคณะที่มีรายรับจริงน้อยที่สุด คือ สถาบันวิจัยวลัยรุกขเวช จำนวน 311,730 บาท

ตาราง 49 รายรับจริงจากนิสิต ปีงบประมาณ พ.ศ. 2560 จำแนกรายคณะ

| คณะ/หน่วยงาน | รวมรายรับก่อนหักสมทบมหาวิทยาลัย | | | รวม รายรับจริงสุทธิ |
|---|---------------------------------|--------------------|--------------------|------------------------|
| | หน่วยกิต | ธรรมเนียม | รายได้อื่น | |
| 1. หน่วยงานการเรียนการสอน | 401,046,695 | 469,189,870 | 183,353,404 | 777,458,584 |
| 1.1 ด้านมนุษยศาสตร์และ สังคมศาสตร์ | 286,025,485 | 261,660,520 | 1,536,650 | 368,009,286 |
| 1) คณะศึกษาศาสตร์ | 22,609,300 | 21,868,900 | 34,121 | 28,022,171 |
| 2) คณะมนุษยศาสตร์และ สังคมศาสตร์ | 39,519,500 | 31,007,060 | 144,164 | 48,887,387 |
| 3) คณะการบัญชีและการจัดการ | 148,997,400 | 129,171,210 | 728,048 | 192,839,987 |
| 4) คณะการท่องเที่ยวและการโรงแรม | 25,036,900 | 36,798,500 | 208,000 | 41,785,547 |
| 5) คณะศิลปกรรมศาสตร์ | 4,487,585 | 4,366,450 | 30,640 | 5,450,252 |
| 6) วิทยาลัยดุริยางคศิลป์ | 3,330,000 | 5,285,950 | 109,100 | 6,313,920 |
| 7) วิทยาลัยการเมืองการปกครอง | 24,074,200 | 19,100,700 | 128,170 | 23,556,085 |
| 8) คณะวัฒนธรรมศาสตร์ | 6,421,800 | 5,269,550 | 61,180 | 9,157,548 |
| 9) คณะนิติศาสตร์ | 11,548,800 | 8,792,200 | 93,237 | 11,996,389 |
| 1.2 ด้านวิทยาศาสตร์และเทคโนโลยี | 78,512,610 | 140,303,000 | 1,132,205 | 153,276,690 |
| 10) คณะวิทยาศาสตร์ | 23,674,300 | 21,198,950 | 514,993 | 35,103,237 |
| 11) คณะเทคโนโลยี | 5,880,300 | 14,799,300 | 4,320 | 13,244,661 |
| 12) คณะวิทยาการสารสนเทศ | 16,771,300 | 24,050,400 | 79,308 | 25,847,899 |

| คณะ/หน่วยงาน | รวมรายรับก่อนหักสมทบมหาวิทยาลัย | | | รวม รายรับจริงสุทธิ |
|--|---------------------------------|--------------------|--------------------|------------------------|
| | หน่วยกิต | ธรรมเนียม | รายได้อื่น | |
| 13) คณะวิศวกรรมศาสตร์ | 13,554,500 | 55,866,350 | 354,840 | 49,084,384 |
| 14) คณะสถาปัตยกรรมศาสตร์ ผังเมืองและนฤมิตศิลป์ | 11,880,110 | 15,077,850 | 138,945 | 19,497,930 |
| 15) คณะสิ่งแวดล้อมและ ทรัพยากรศาสตร์ | 6,611,100 | 9,035,650 | 39,799 | 10,162,794 |
| 16) หลักสูตรความหลากหลาย | 141,000 | 274,500 | - | 335,785 |
| 1.3 ด้านวิทยาศาสตร์สุขภาพ | 36,508,600 | 67,226,350 | 180,684,539 | 256,172,608 |
| 17) คณะพยาบาลศาสตร์ (รวมศูนย์) | 1,799,300 | 8,753,400 | 828,225 | 8,539,196 |
| 18) คณะแพทยศาสตร์ (รวมศูนย์) | 9,776,500 | 11,469,950 | 176,922,534 | 192,008,362 |
| 19) คณะเภสัชศาสตร์ | 6,998,900 | 20,526,000 | 460,526 | 21,577,715 |
| 20) คณะสาธารณสุขศาสตร์ | 16,036,500 | 22,701,350 | 176,739 | 26,914,360 |
| 21) คณะสัตวแพทยศาสตร์ (รวมโรงพยาบาลสัตว์) | 1,897,400 | 3,775,650 | 2,296,515 | 7,132,975 |
| 2. โรงเรียนสาธิต | - | 82,547,739 | - | 78,346,606 |
| 1) โรงเรียนสาธิตมหาวิทยาลัย มหาสารคาม (ฝ่ายมัธยม) | - | 50,902,931 | - | 48,162,798 |
| 2) โรงเรียนสาธิตมหาวิทยาลัย มหาสารคาม (ฝ่ายประถม) | - | 31,644,808 | - | 30,183,808 |
| 3. ส่วนกลาง | 125,580,170 | - | 143,811,204 | 549,723,892 |
| 1) หน่วยงานส่วนกลาง | 156,600 | - | 143,675,540 | 452,803,682 |
| 2) สำนักศึกษาทั่วไป | 125,423,570 | - | 135,664 | 96,920,210 |
| รวมทั้งสิ้น | 526,626,865 | 551,737,609 | 327,164,608 | 1,405,529,082 |

จากตาราง 49 พบว่า ปีงบประมาณ พ.ศ. 2560 คณะที่มีรายรับจริงมากที่สุด คือ คณะการบัญชีและการจัดการ จำนวน 192,839,987 บาท ส่วนคณะที่มีรายรับจริงน้อยที่สุด คือ สถาบันวิจัยวลัยรุกขเวช จำนวน 335,785 บาท

ตาราง 50 รายรับจริงจากนิสิต ปีงบประมาณ พ.ศ. 2561 จำแนกรายคณะ

| คณะ/หน่วยงาน | รวมรายรับก่อนหักสมทบมหาวิทยาลัย | | | รวม รายรับจริงสุทธิ |
|--|---------------------------------|--------------------|--------------------|------------------------|
| | หน่วยกิต | ธรรมเนียม | รายได้อื่น | |
| 1. หน่วยงานเรียนการสอน | 386,244,190 | 594,554,230 | 219,641,730 | 878,572,010 |
| 1.1 ด้านมนุษยศาสตร์และสังคมศาสตร์ | 280,845,750 | 341,774,530 | 941,652 | 411,284,608 |
| 1) คณะศึกษาศาสตร์ | 18,950,400 | 30,257,450 | 121,612 | 30,563,482 |
| 2) คณะมนุษยศาสตร์และสังคมศาสตร์ | 39,352,100 | 40,732,740 | 97,774 | 54,955,707 |
| 3) คณะการบัญชีและการจัดการ | 146,347,100 | 152,526,490 | 353,330 | 202,486,979 |
| 4) คณะการท่องเที่ยวและการโรงแรม | 27,415,450 | 47,244,350 | 106,240 | 50,655,404 |
| 5) คณะศิลปกรรมศาสตร์ | 4,024,300 | 7,699,850 | 8,365 | 7,582,522 |
| 6) วิทยาลัยดุริยางคศิลป์ | 3,498,500 | 7,825,150 | - | 8,351,865 |

| คณะ/หน่วยงาน | รวมรายรับก่อนหักสมทบมหาวิทยาลัย | | | รวม รายรับจริงสุทธิ |
|--|---------------------------------|--------------------|--------------------|------------------------|
| | หน่วยกิต | ธรรมเนียม | รายได้อื่น | |
| 7) วิทยาลัยการเมืองการปกครอง | 25,205,600 | 33,473,100 | 166,041 | 32,330,905 |
| 8) คณะวัฒนธรรมศาสตร์ | 5,724,300 | 5,885,200 | 32,040 | 8,848,041 |
| 9) คณะนิติศาสตร์ | 10,328,000 | 16,130,200 | 56,250 | 15,509,703 |
| 1.2 ด้านวิทยาศาสตร์และเทคโนโลยี | 70,545,040 | 170,710,800 | 991,134 | 168,310,608 |
| 10) คณะวิทยาศาสตร์ | 18,264,400 | 28,006,300 | 521,264 | 38,395,529 |
| 11) คณะเทคโนโลยี | 5,478,500 | 17,524,600 | 3,980 | 14,177,211 |
| 12) คณะวิทยาการสารสนเทศ | 16,361,050 | 29,882,400 | 34,158 | 29,054,403 |
| 13) คณะวิศวกรรมศาสตร์ | 13,657,200 | 68,104,600 | 183,380 | 55,262,274 |
| 14) คณะสถาปัตยกรรมศาสตร์ ผังเมือง และนฤมิตศิลป์ | 10,224,390 | 17,232,100 | 186,210 | 20,054,254 |
| 15) คณะสิ่งแวดล้อมและ ทรัพยากรศาสตร์ | 6,559,500 | 9,960,800 | 62,142 | 11,366,937 |
| 16) หลักสูตรความหลากหลาย | 186,500 | 468,500 | - | 503,055 |
| 1.3 ด้านวิทยาศาสตร์สุขภาพ | 34,853,400 | 82,068,900 | 217,708,944 | 298,976,794 |
| 17) คณะพยาบาลศาสตร์ (รวมศูนย์) | 1,577,400 | 11,645,500 | 832,335 | 10,899,105 |
| 18) คณะแพทยศาสตร์ (รวมศูนย์) | 9,661,300 | 15,824,500 | 213,448,004 | 230,674,537 |
| 19) คณะเภสัชศาสตร์ | 6,805,900 | 20,939,200 | 670,082 | 20,412,657 |
| 20) คณะสาธารณสุขศาสตร์ | 14,326,100 | 28,849,700 | 22,327 | 28,894,213 |
| 21) คณะสัตวแพทยศาสตร์ (รวมโรงพยาบาลสัตว์) | 2,296,200 | 4,341,500 | 2,736,196 | 7,593,227 |
| 2. โรงเรียนสาธิต | - | 83,250,524 | - | 81,073,724 |
| 1) โรงเรียนสาธิตมหาวิทยาลัย มหาสารคาม (ฝ่ายมัธยม) | - | 54,540,892 | - | 53,113,692 |
| 2) โรงเรียนสาธิตมหาวิทยาลัย มหาสารคาม (ฝ่ายประถม) | - | 28,709,632 | - | 27,960,032 |
| 3. ส่วนกลาง | 99,482,950 | - | 162,084,097 | 585,611,987 |
| 1) หน่วยงานส่วนกลาง | 19,800 | - | 161,936,329 | 491,403,922 |
| 2) สำนักศึกษาทั่วไป | 99,463,150 | - | 147,768 | 94,208,065 |
| รวมทั้งสิ้น | 485,727,140 | 677,804,754 | 381,725,827 | 1,545,257,721 |

จากตาราง 50 พบว่า ปีงบประมาณ พ.ศ. 2561 คณะที่มีรายรับจริงมากที่สุด คือ คณะแพทยศาสตร์ จำนวน 230,674,537 บาท ส่วนคณะที่มีรายรับจริงน้อยที่สุด คือ สถาบันวิจัยวลัยรุกขเวช จำนวน 503,055 บาท

ตาราง 51 รายรับจริงจากนิสิต ปีงบประมาณ พ.ศ. 2562 จำแนกรายคณะ

| คณะ/หน่วยงาน | รวมรายรับก่อนหักสมทบมหาวิทยาลัย | | | รวม รายรับจริงสุทธิ |
|--|---------------------------------|-------------|-------------|------------------------|
| | หน่วยกิต | ธรรมเนียม | รายได้อื่น | |
| 1. หน่วยการเรียนการสอน | 358,315,240 | 706,651,400 | 57,546,089 | 792,619,757 |
| 1.1 ด้านมนุษยศาสตร์และสังคมศาสตร์ | 281,026,640 | 384,384,950 | 888,838 | 442,729,438 |
| 1) คณะศึกษาศาสตร์ | 14,477,790 | 51,259,000 | 5,538 | 42,479,616 |
| 2) คณะมนุษยศาสตร์และสังคมศาสตร์ | 30,090,700 | 54,521,800 | 64,187 | 55,461,641 |
| 3) คณะการบัญชีและการจัดการ | 173,077,250 | 103,770,300 | 359,185 | 186,289,217 |
| 4) คณะการท่องเที่ยวและการโรงแรม | 24,087,100 | 61,915,950 | 103,120 | 56,622,361 |
| 5) คณะศิลปกรรมศาสตร์ | 2,915,000 | 13,347,100 | 5,760 | 11,776,373 |
| 6) วิทยาลัยดุริยางคศิลป์ | 2,737,400 | 12,725,600 | 94,225 | 12,454,537 |
| 7) วิทยาลัยการเมืองการปกครอง | 20,555,100 | 51,376,150 | 235,991 | 45,221,431 |
| 8) คณะวัฒนธรรมศาสตร์ | 2,925,700 | 5,851,400 | 832 | 6,753,216 |
| 9) คณะนิติศาสตร์ | 10,160,600 | 29,617,650 | 20,000 | 25,671,046 |
| 1.2 ด้านวิทยาศาสตร์และเทคโนโลยี | 51,202,700 | 216,264,200 | 882,427 | 198,767,935 |
| 10) คณะวิทยาศาสตร์ | 11,530,900 | 41,302,200 | 226,868 | 48,417,196 |
| 11) คณะเทคโนโลยี | 4,524,300 | 23,744,000 | 212,655 | 20,885,167 |
| 12) คณะวิทยาการสารสนเทศ | 11,075,100 | 38,316,300 | 86,965 | 33,467,265 |
| 13) คณะวิศวกรรมศาสตร์ | 10,897,900 | 79,588,500 | 262,144 | 61,908,455 |
| 14) คณะสถาปัตยกรรมศาสตร์ ผังเมืองและนฤมิตศิลป์ | 8,923,100 | 21,216,200 | 83,920 | 23,079,072 |
| 15) คณะสิ่งแวดล้อมและทรัพยากรศาสตร์ | 4,106,900 | 11,548,500 | 9,875 | 10,440,525 |
| 16) หลักสูตรความหลากหลาย | 144,500 | 548,500 | - | 570,255 |
| 1.3 ด้านวิทยาศาสตร์สุขภาพ | 26,085,900 | 106,002,250 | 55,774,824 | 151,122,384 |
| 17) คณะพยาบาลศาสตร์ (รวมศูนย์) | 781,600 | 18,055,500 | 858,705 | 15,072,539 |
| 18) คณะแพทยศาสตร์ (รวมศูนย์) | 8,229,000 | 21,017,900 | 242,774,058 | 260,266,352 |
| 19) คณะเภสัชศาสตร์ | 6,803,400 | 25,620,450 | 1,442,711 | 27,111,736 |
| 20) คณะสาธารณสุขศาสตร์ | 7,914,900 | 34,380,500 | 70,255 | 27,264,017 |
| 21) คณะสัตวแพทยศาสตร์ (รวมโรงพยาบาลสัตว์) | 2,357,000 | 6,927,900 | 3,782,257 | 10,708,158 |
| 2. โรงเรียนสาธิต | - | 97,322,829 | - | 90,063,361 |
| 1) โรงเรียนสาธิตมหาวิทยาลัยมหาสารคาม (ฝ่ายมัธยม) | - | 60,806,944 | - | 56,158,840 |
| 2) โรงเรียนสาธิตมหาวิทยาลัยมหาสารคาม (ฝ่ายประถม) | - | 36,515,885 | - | 33,904,521 |
| 3. ส่วนกลาง | 88,529,200 | - | 194,929,987 | 624,464,368 |
| 1) หน่วยงานส่วนกลาง | 87,424,000 | - | 58,742 | 111,612,035 |
| 2) สำนักศึกษาทั่วไป | 1,105,200 | - | 194,871,245 | 512,852,333 |
| รวมทั้งสิ้น | 446,844,440 | 803,974,229 | 445,629,235 | 1,696,447,904 |

จากตาราง 51 พบว่า ปีงบประมาณ พ.ศ. 2562 คณะที่มีรายรับจริงมากที่สุด คือ คณะแพทยศาสตร์ จำนวน 260,266,352 บาท ส่วนคณะที่มีรายรับจริงน้อยที่สุด คือ สถาบันวิจัยวลัยรุกขเวช จำนวน 570,255 บาท

3. การเปรียบเทียบจำนวนนิสิตกับรายรับจริง ปี 2558-2562 ผลปรากฏดังตาราง 52

ตาราง 52 จำนวนนิสิตใหม่ และรายรับจริง ปี 2558 - 2562 มหาวิทยาลัยมหาสารคาม จำแนกตามคณะ

| คณะ | จำนวนนิสิต ปีการศึกษา 2558 | รายรับจริง ปีงบประมาณ 2559 | จำนวนนิสิต ปีการศึกษา | รายรับจริง ปีงบประมาณ 2560 | จำนวนนิสิต ปีการศึกษา | รายรับจริง ปีงบประมาณ 2561 | จำนวนนิสิต ปีการศึกษา | รายรับจริง ปีงบประมาณ 2562 | จำนวนนิสิต ปีการศึกษา |
|---|----------------------------------|----------------------------------|--------------------------|----------------------------------|--------------------------|----------------------------------|--------------------------|----------------------------------|--------------------------|
| 1) คณะมนุษยศาสตร์และสังคมศาสตร์ | 635 | 52,867,981 | 612 | 48,887,387 | 2560 | 54,955,707 | 2561 | 2562 | 2562 |
| 2) คณะศึกษาศาสตร์ | 651 | 31,549,627 | 615 | 28,022,171 | 517 | 30,563,482 | 803 | 55,461,641 | 946 |
| 3) คณะการบัญชีและการจัดการ | 4,058 | 202,871,729 | 3,543 | 192,839,987 | 2,742 | 202,486,979 | 1,925 | 42,479,616 | 666 |
| 4) คณะศิลปกรรมศาสตร์ | 224 | 6,147,347 | 241 | 5,450,252 | 182 | 7,582,522 | 219 | 186,289,217 | 2,057 |
| 5) คณะการท่องเที่ยวและการโรงแรม | 834 | 39,565,104 | 938 | 41,785,547 | 942 | 50,655,404 | 599 | 11,776,373 | 224 |
| 6) วิทยาลัยการเมืองการปกครอง | 1,106 | 21,061,331 | 1,136 | 23,556,085 | 974 | 32,330,905 | 1,066 | 56,622,361 | 875 |
| 7) คณะวิศวกรรมศาสตร์ | 112 | 9,616,176 | 77 | 9,157,548 | 56 | 8,848,041 | 71 | 45,221,431 | 959 |
| 8) วิทยาลัยธุรกิจคศิลป์ | 110 | 7,470,863 | 92 | 6,313,920 | 130 | 8,351,865 | 114 | 6,753,216 | 68 |
| 9) คณะนิติศาสตร์ | 263 | 12,234,769 | 402 | 11,996,389 | 706 | 15,509,703 | 626 | 12,454,537 | 144 |
| 10) คณะวิทยาศาสตร์ | 496 | 34,043,260 | 729 | 35,103,237 | 495 | 38,395,529 | 551 | 25,671,046 | 631 |
| 11) คณะเทคโนโลยี | 427 | 12,802,337 | 321 | 13,244,661 | 346 | 14,177,211 | 342 | 48,417,196 | 608 |
| 12) คณะสถาปัตยกรรมศาสตร์ ฝั่งเมือง และบนภูมิศิลป์ | 240 | 19,249,276 | 224 | 19,497,930 | 202 | 20,054,254 | 198 | 20,885,167 | 339 |
| 13) คณะวิศวกรรมศาสตร์ | 513 | 44,014,119 | 607 | 49,084,384 | 624 | 55,262,274 | 884 | 23,079,072 | 259 |
| 14) คณะวิทยาการสารสนเทศ | 550 | 24,283,991 | 580 | 25,847,899 | 633 | 29,054,403 | 521 | 61,908,455 | 830 |
| 15) คณะสิ่งแวดล้อมและทรัพยากรศาสตร์ | 228 | 9,795,105 | 253 | 10,162,794 | 222 | 11,366,937 | 153 | 33,467,265 | 619 |
| 17) คณะพยาบาลศาสตร์ | 94 | 130,403,661 | 103 | 8,539,196 | 102 | 10,899,105 | 104 | 10,440,525 | 186 |
| 18) คณะเภสัชศาสตร์ | 62 | 18,112,125 | 65 | 21,577,715 | 66 | 20,412,657 | 98 | 15,072,539 | 132 |
| 19) คณะสาธารณสุขศาสตร์ | 489 | 33,300,551 | 567 | 26,914,360 | 296 | 28,894,213 | 393 | 27,111,736 | 94 |
| 20) คณะแพทยศาสตร์ | 136 | 130,403,661 | 149 | 192,008,362 | 157 | 230,674,537 | 155 | 27,264,017 | 390 |
| 21) คณะสัตวแพทยศาสตร์ | 31 | 7,119,029 | 39 | 7,132,975 | 42 | 7,593,227 | 53 | 260,266,352 | 151 |
| ผลรวมทั้งหมด | 11,259 | 846,912,042 | 11,293 | 777,122,799 | 10,053 | 878,068,955 | 9,407 | 981,349,920 | 10,230 |

หมายเหตุ : รายรับจริงปีงบประมาณ พ.ศ. 2563 อยู่ระหว่างดำเนินการตรวจสอบ

จากตาราง 52 สรุปผลการศึกษาได้ดังนี้

ภาพรวม ปีการศึกษา 2559 มหาวิทยาลัยมหาสารคาม รับนิสิตระดับปริญญาตรีได้มากที่สุด จำนวน 11,293 คน มีรายรับจริง จำนวน 777,122,799 บาท รองลงมา คือ ปีการศึกษา 2558 รับนิสิตระดับปริญญาตรีได้ จำนวน 11,259 คน มีรายรับจริง จำนวน 846,912,042 บาท ปีการศึกษา 2560 รับนิสิตระดับปริญญาตรีได้ จำนวน 10,053 คน มีรายรับจริง จำนวน 878,068,955 บาท และ ปีการศึกษา 2561 รับนิสิตระดับปริญญาตรีได้น้อยที่สุด จำนวน 9,407 คน มีรายรับจริง จำนวน 981,349,920 บาท

นอกจากนี้ พบว่า ปีการศึกษา 2558 - 2559 มหาวิทยาลัยรับนิสิตระดับปริญญาตรีได้เพิ่มขึ้น ในช่วงปีการศึกษา 2559 - 2561 มหาวิทยาลัยรับนิสิตระดับปริญญาตรีได้น้อยลง และในปีการศึกษา 2561 - 2562 มหาวิทยาลัยรับนิสิตได้มากขึ้น

หากเปรียบเทียบผลการรับนิสิตระดับปริญญาตรี ปีการศึกษา 2558 กับปีการศึกษา 2562 พบว่า มหาวิทยาลัยรับนิสิตระดับปริญญาตรีได้น้อยลง โดยในปีการศึกษา 2558 รับนิสิตได้จำนวน 11,259 คน และปีการศึกษา 2562 รับนิสิตได้จำนวน 10,230 คน โดยน้อยกว่าปี 2558 จำนวน 1,029 คน

และเมื่อพิจารณารายรับจริง ปี 2559 กับปี 2562 พบว่า มหาวิทยาลัยมีรายรับจริงเพิ่มขึ้น โดยในปี 2559 มีรายรับจริง จำนวน 777,122,799 บาท และปี 2562 มีรายรับจริง จำนวน 981,349,920 บาท โดยเพิ่มขึ้น จำนวน 204,227,121 บาท

บทที่ 5

สรุปผลและข้อเสนอ

การวิเคราะห์ปัญหาและผลกระทบจากแนวโน้มนิสิตลดลง ปีการศึกษา 2558–2562 มีวัตถุประสงค์เพื่อใช้เป็นข้อมูลสารสนเทศในด้านจำนวนนิสิต การประเมินผลแผนการรับนิสิต และใช้เป็นข้อมูลประกอบในการตัดสินใจเพื่อกำหนดทิศทางนโยบาย การบริหารและพัฒนามหาวิทยาลัยมหาสารคาม ผลการวิเคราะห์สรุปได้ ดังนี้

สรุปผล

การวิเคราะห์ปัญหาและผลกระทบจากแนวโน้มนิสิตลดลง ปีการศึกษา 2558–2562 ผู้วิเคราะห์ ขอนำเสนอสรุปผล ดังนี้

1. นิสิตใหม่มหาวิทยาลัยมหาสารคาม โดยภาพรวม ปีการศึกษา 2558 มีร้อยละผลการรับนิสิตใหม่เทียบกับแผน มากที่สุด ร้อยละ 93.94 รองลงมาคือ ปีการศึกษา 2559 ร้อยละ 92.51 และปีการศึกษา 2562 ร้อยละ 91.82 ตามลำดับ

2. นิสิตใหม่กลุ่มมนุษยศาสตร์และสังคมศาสตร์ ปีการศึกษา 2558 มีร้อยละผลการรับนิสิตใหม่เทียบกับแผน มากที่สุด ร้อยละ 99.05 รองลงมาคือ ปีการศึกษา 2559 ร้อยละ 91.14 และปีการศึกษา 2562 ร้อยละ 87.95 ตามลำดับ

3. นิสิตใหม่กลุ่มวิทยาศาสตร์และเทคโนโลยี ปีการศึกษา 2562 มีร้อยละผลการรับนิสิตใหม่เทียบกับแผน มากที่สุด ร้อยละ 97.13 รองลงมาคือ ปีการศึกษา 2559 ร้อยละ 90.02 และปีการศึกษา 2561 ร้อยละ 86.29 ตามลำดับ

4. นิสิตใหม่กลุ่มวิทยาศาสตร์สุขภาพ ปีการศึกษา 2559 มีร้อยละผลการรับนิสิตใหม่เทียบกับแผน มากที่สุด ร้อยละ 116.54 รองลงมาคือ ปีการศึกษา 2562 ร้อยละ 109.79 และปีการศึกษา 2561 ร้อยละ 107.07 ตามลำดับ

5. แผนและผลการรับนิสิต มหาวิทยาลัยมหาสารคาม โดยภาพรวม สรุปเป็นรายปี ดังนี้
ปีการศึกษา 2558 มหาวิทยาลัยมหาสารคาม กำหนดแผนการรับนิสิตระดับปริญญาตรี จำนวน 11,985 คน รับนิสิตใหม่ได้ จำนวน 11,259 คน คิดเป็นร้อยละ 93.94 เมื่อพิจารณาเป็นคณะพบว่า คณะที่มีร้อยละแผนเทียบผลการรับนิสิตใหม่ สูงสุด 3 ลำดับแรก คือ คณะการท่องเที่ยวและการโรงแรม ร้อยละ 132.38 รองลงมา คือ คณะวิศวกรรมศาสตร์ ร้อยละ 131.54 และคณะการบัญชีและการจัดการ ร้อยละ 124.48 ตามลำดับ สำหรับคณะที่มีร้อยละแผนเทียบผลการรับนิสิตใหม่ น้อยที่สุด คือ คณะวัฒนธรรมศาสตร์ ร้อยละ 32.00

ปีการศึกษา 2559 มหาวิทยาลัยมหาสารคาม กำหนดแผนการรับนิสิตระดับปริญญาตรี จำนวน 12,207 คน รับนิสิตใหม่ได้ จำนวน 11,293 คน คิดเป็นร้อยละ 92.51 เมื่อพิจารณาเป็นคณะพบว่า คณะที่มีร้อยละแผนเทียบผลการรับนิสิตใหม่ สูงสุด 3 ลำดับแรก คือ คณะวิทยาศาสตร์ ร้อยละ 162.00 รองลงมา คือ คณะการท่องเที่ยวและการโรงแรม ร้อยละ 148.89 และคณะสาธารณสุขศาสตร์

ร้อยละ 141.75 ตามลำดับ สำหรับคณะที่มีร้อยละแผนเทียบผลการรับนิสิตใหม่ น้อยที่สุด คือ คณะวัฒนธรรมศาสตร์ ร้อยละ 22.00

ปีการศึกษา 2560 มหาวิทยาลัยมหาสารคาม กำหนดแผนการรับนิสิตระดับปริญญาตรี จำนวน 12,525 คน รับนิสิตใหม่ได้ จำนวน 10,053 คน คิดเป็นร้อยละ 80.26 เมื่อพิจารณาเป็นคณะ พบว่า คณะที่มีร้อยละแผนเทียบผลการรับนิสิตใหม่ สูงสุด 3 ลำดับแรก คือ วิทยาลัยดุริยางคศิลป์ ร้อยละ 130.00 รองลงมา คือ คณะนิติศาสตร์ ร้อยละ 128.36 และคณะการท่องเที่ยวและการโรงแรม ร้อยละ 123.95 ตามลำดับ สำหรับคณะที่มีร้อยละแผนเทียบผลการรับนิสิตใหม่ น้อยที่สุด คือ คณะวัฒนธรรมศาสตร์ ร้อยละ 28.00

ปีการศึกษา 2561 มหาวิทยาลัยมหาสารคาม กำหนดแผนการรับนิสิตระดับปริญญาตรี จำนวน 11,565 คน รับนิสิตใหม่ได้ จำนวน 9,407 คน คิดเป็นร้อยละ 81.34 เมื่อพิจารณาเป็นคณะ พบว่า คณะที่มีร้อยละแผนเทียบผลการรับนิสิตใหม่ สูงสุด 3 ลำดับแรก คือ คณะนิติศาสตร์ ร้อยละ 156.50 รองลงมา คือ คณะวิศวกรรมศาสตร์ ร้อยละ 130.96 และคณะวิทยาศาสตร์ ร้อยละ 122.44 ตามลำดับ สำหรับคณะที่มีร้อยละแผนเทียบผลการรับนิสิตใหม่ น้อยที่สุด คือ คณะวัฒนธรรมศาสตร์ ร้อยละ 35.50

ปีการศึกษา 2562 มหาวิทยาลัยมหาสารคาม กำหนดแผนการรับนิสิตระดับปริญญาตรี จำนวน 11,141 คน รับนิสิตใหม่ได้ จำนวน 10,230 คน คิดเป็นร้อยละ 91.82 เมื่อพิจารณาเป็นคณะ พบว่า คณะที่มีร้อยละแผนเทียบผลการรับนิสิตใหม่ สูงสุด 3 ลำดับแรก คือ คณะนิติศาสตร์ ร้อยละ 157.75 รองลงมา คือ วิทยาลัยดุริยางคศิลป์ ร้อยละ 144.00 และคณะวิทยาศาสตร์ ร้อยละ 135.11 ตามลำดับ สำหรับคณะที่มีร้อยละแผนเทียบผลการรับนิสิตใหม่ น้อยที่สุด คือ คณะการบัญชีและการจัดการ ร้อยละ 62.33

6. คณะมนุษยศาสตร์และสังคมศาสตร์ โดยภาพรวม มีผลการรับนิสิตใหม่เทียบกับแผน มากที่สุด คือ ปีการศึกษา 2562 ร้อยละ 94.60 รองลงมาคือ ปีการศึกษา 2561 ร้อยละ 81.52 และ ปีการศึกษา 2558 ร้อยละ 62.87 ตามลำดับ

7. คณะมนุษยศาสตร์และสังคมศาสตร์ มีผลการรับนิสิตใหม่เทียบกับแผน โดยแยกเป็น รายปีการศึกษา ดังนี้

ปีการศึกษา 2558 คณะมนุษยศาสตร์และสังคมศาสตร์ กำหนดแผนการรับนิสิตระดับปริญญาตรี จำนวน 1,010 คน รับนิสิตใหม่ได้ จำนวน 635 คน คิดเป็นร้อยละ 62.87 เมื่อพิจารณาเป็น รายหลักสูตร พบว่า หลักสูตรที่มีร้อยละแผนเทียบผลการรับนิสิตใหม่ สูงสุด 3 ลำดับแรก คือ ศศ.บ. ภาษาไทย ร้อยละ 98.33 รองลงมา คือ ศศ.บ. ภาษาญี่ปุ่น ร้อยละ 91.67 และ ศศ.บ. ภาษาเกาหลี ร้อย ละ 78.75 ตามลำดับ สำหรับหลักสูตรที่มีร้อยละแผนเทียบผลน้อยกว่าร้อยละ 50 คือ ศศ.บ. ประวัติศาสตร์ ร้อยละ 46.67 ศศ.บ. ภาษาและวัฒนธรรมอาเซียน ร้อยละ 46.00 ศศ.บ. ภาษาอังกฤษ เพื่อการสื่อสารนานาชาติ ร้อยละ 42.50 และ ศศ.บ. ภาษาอังกฤษ ร้อยละ 41.43 ตามลำดับ

ปีการศึกษา 2559 คณะมนุษยศาสตร์และสังคมศาสตร์ กำหนดแผนการรับนิสิตระดับปริญญาตรี จำนวน 1,240 คน รับนิสิตใหม่ได้ จำนวน 612 คน คิดเป็นร้อยละ 49.35 เมื่อพิจารณาเป็น รายหลักสูตร พบว่า หลักสูตรที่มีร้อยละแผนเทียบผลการรับนิสิตใหม่ สูงสุด 3 ลำดับแรก คือ ศศ.บ. ภาษาฝรั่งเศส ร้อยละ 82.00 รองลงมา คือ ศศ.บ. ภาษาไทย ร้อยละ 74.17 และ วท.บ. ภูมิศาสตร์พัฒนา

เพื่อการจัดการทรัพยากร ร้อยละ 63.75 ตามลำดับ สำหรับหลักสูตรที่มีร้อยละแผนเทียบผลน้อยกว่าร้อยละ 50 คือ ศศ.บ.ประวัติศาสตร์ ร้อยละ 45.83 ศศ.บ.ภาษาจีน ร้อยละ 45.00 ศศ.บ.ภาษาเพื่อการสร้างสรรค์สื่อ ร้อยละ 44.29 ศศ.บ.ภาษาอังกฤษ ร้อยละ 43.75 ศศ.บ.ภาษาเกาหลี ร้อยละ 38.00 และ ศศ.บ.ภาษาและวัฒนธรรมอาเซียน ร้อยละ 26.67 ตามลำดับ

ปีการศึกษา 2560 คณะมนุษยศาสตร์และสังคมศาสตร์ กำหนดแผนการรับนิสิตระดับปริญญาตรี จำนวน 1,195 คน รับนิสิตใหม่ได้ จำนวน 619 คน คิดเป็นร้อยละ 51.80 เมื่อพิจารณาเป็นรายหลักสูตร พบว่า หลักสูตรที่มีร้อยละแผนเทียบผลการรับนิสิตใหม่ สูงสุด 3 ลำดับแรก คือ ศศ.บ.ประวัติศาสตร์ ร้อยละ 98.46 รองลงมา คือ ศศ.บ.ภาษาฝรั่งเศส ร้อยละ 82.00 และ ศศ.บ.ภาษาเกาหลี ร้อยละ 78.75 ตามลำดับ สำหรับหลักสูตรที่มีร้อยละแผนเทียบผลน้อยกว่าร้อยละ 50 คือ ศศ.บ.ภาษาอังกฤษ ร้อยละ 46.25 ศศ.บ.ภาษาจีน ร้อยละ 37.50 ศศ.บ.ภาษาเพื่อการสร้างสรรค์สื่อ ร้อยละ 37.14 และ ศศ.บ.ภาษาและวัฒนธรรมอาเซียน ร้อยละ 24.06 ตามลำดับ

ปีการศึกษา 2561 คณะมนุษยศาสตร์และสังคมศาสตร์ กำหนดแผนการรับนิสิตระดับปริญญาตรี จำนวน 985 คน รับนิสิตใหม่ได้ จำนวน 803 คน คิดเป็นร้อยละ 81.52 เมื่อพิจารณาเป็นรายหลักสูตร พบว่า หลักสูตรที่มีร้อยละแผนเทียบผลการรับนิสิตใหม่ สูงสุด 3 ลำดับแรก คือ ศศ.บ.ภาษาไทย ร้อยละ 197.50 รองลงมา คือ ศศ.บ.ภาษาอังกฤษธุรกิจ ร้อยละ 138.00 และ ศศ.บ.ภาษาเกาหลี 128.00 ตามลำดับ สำหรับหลักสูตรที่มีร้อยละแผนเทียบผลน้อยกว่าร้อยละ 50 คือ วท.บ.ภูมิศาสตร์พัฒนาเพื่อการจัดการทรัพยากร ร้อยละ 31.25 ศศ.บ.ภาษาเพื่อการสร้างสรรค์สื่อ ร้อยละ 28.33 และ ศศ.บ.ภาษาและวัฒนธรรมอาเซียน ร้อยละ 15.50 ตามลำดับ

ปีการศึกษา 2562 คณะมนุษยศาสตร์และสังคมศาสตร์ กำหนดแผนการรับนิสิตระดับปริญญาตรี จำนวน 1,000 คน รับนิสิตใหม่ได้ จำนวน 946 คน คิดเป็นร้อยละ 94.60 เมื่อพิจารณาเป็นรายหลักสูตร พบว่า หลักสูตรที่มีร้อยละแผนเทียบผลการรับนิสิตใหม่ สูงสุด 3 ลำดับแรก คือ ศศ.บ.การพัฒนาชุมชนและสังคม ร้อยละ 133.00 รองลงมา คือ ศศ.บ.ภาษาอังกฤษเพื่อการสื่อสารนานาชาติ ร้อยละ 132.00 และ ศศ.บ.ภาษาเกาหลี ร้อยละ 130.00 ตามลำดับ สำหรับหลักสูตรที่มีร้อยละแผนเทียบผลน้อยกว่าร้อยละ 50 คือ ศศ.บ.ภาษาและวัฒนธรรมอาเซียน ร้อยละ 45.00 และ วท.บ.ภูมิศาสตร์เพื่อการจัดการทรัพยากร ร้อยละ 37.50 ตามลำดับ

8. คณะศึกษาศาสตร์ โดยภาพรวม มีผลการรับนิสิตใหม่เทียบกับแผน มากที่สุด คือ ปีการศึกษา 2558 ร้อยละ 120.56 รองลงมาคือ ปีการศึกษา 2559 ร้อยละ 118.27 และปีการศึกษา 2562 ร้อยละ 93.80 ตามลำดับ

9. คณะศึกษาศาสตร์ มีผลการรับนิสิตใหม่เทียบกับแผน โดยแยกเป็นรายปีการศึกษา ดังนี้
ปีการศึกษา 2558 คณะศึกษาศาสตร์ กำหนดแผนการรับนิสิตระดับปริญญาตรี จำนวน 540 คน รับนิสิตใหม่ได้ จำนวน 651 คน คิดเป็นร้อยละ 120.56 เมื่อพิจารณาเป็นรายหลักสูตร พบว่า หลักสูตรที่มีร้อยละแผนเทียบผลการรับนิสิตใหม่ สูงสุด 3 ลำดับแรก คือ กศ.บ.ภาษาอังกฤษ ร้อยละ 178.00 รองลงมา คือ กศ.บ.คณิตศาสตร์ ร้อยละ 168.00 และ กศ.บ.ภาษาไทย ร้อยละ 164.00 ตามลำดับ สำหรับหลักสูตรที่มีร้อยละแผนเทียบผลน้อยที่สุด คือ กศ.บ.เทคโนโลยีการศึกษาและคอมพิวเตอร์ ร้อยละ 74.44

ปีการศึกษา 2559 คณะศึกษาศาสตร์ กำหนดแผนการรับนิสิตระดับปริญญาตรี จำนวน 520 คน รับนิสิตใหม่ได้ จำนวน 615 คน คิดเป็นร้อยละ 118.27 เมื่อพิจารณาเป็นรายหลักสูตร พบว่า หลักสูตรที่มีร้อยละแผนเทียบผลการรับนิสิตใหม่ สูงสุด 3 ลำดับแรก คือ กศ.บ.สังคมศึกษา ร้อยละ 263.33 รองลงมา คือ กศ.บ.ภาษาอังกฤษ ร้อยละ 236.67 และ กศ.บ.คณิตศาสตร์ ร้อยละ 233.33 ตามลำดับ สำหรับหลักสูตรที่มีร้อยละแผนเทียบผลน้อยกว่าร้อยละ 50 คือ วท.บ.วิทยาศาสตร์การกีฬา ร้อยละ 48.50

ปีการศึกษา 2560 คณะศึกษาศาสตร์ กำหนดแผนการรับนิสิตระดับปริญญาตรี จำนวน 890 คน รับนิสิตใหม่ได้ จำนวน 517 คน คิดเป็นร้อยละ 58.09 เมื่อพิจารณาเป็นรายหลักสูตร พบว่า หลักสูตรที่มีร้อยละแผนเทียบผลการรับนิสิตใหม่ สูงสุด 3 ลำดับแรก คือ กศ.บ.การศึกษาปฐมวัย ร้อยละ 83.33 รองลงมา คือ กศ.บ.คณิตศาสตร์ ร้อยละ 82.22 และ กศ.บ.สังคมศึกษา ร้อยละ 74.44 ตามลำดับ สำหรับหลักสูตรที่มีร้อยละแผนเทียบผลน้อยกว่าร้อยละ 50 คือ วท.บ.วิทยาศาสตร์การกีฬา ร้อยละ 46.00 และ วท.บ.จิตวิทยา ร้อยละ 30.00 ตามลำดับ

ปีการศึกษา 2561 คณะศึกษาศาสตร์ กำหนดแผนการรับนิสิตระดับปริญญาตรี จำนวน 650 คน รับนิสิตใหม่ได้ จำนวน 532 คน คิดเป็นร้อยละ 81.85 เมื่อพิจารณาเป็นรายหลักสูตร พบว่า หลักสูตรที่มีร้อยละแผนเทียบผลการรับนิสิตใหม่ สูงสุด 3 ลำดับแรก คือ กศ.บ.คณิตศาสตร์ ร้อยละ 150.00 รองลงมา คือ กศ.บ.ภาษาไทย/ กศ.บ.วิทยาศาสตร์ ร้อยละ 95.00 เท่ากัน และ กศ.บ.ภาษาอังกฤษ ร้อยละ 83.33 ตามลำดับ สำหรับหลักสูตรที่มีร้อยละแผนเทียบผลน้อยที่สุด คือ วท.บ.จิตวิทยา ร้อยละ 53.75

ปีการศึกษา 2562 คณะศึกษาศาสตร์ กำหนดแผนการรับนิสิตระดับปริญญาตรี จำนวน 710 คน รับนิสิตใหม่ได้ จำนวน 666 คน คิดเป็นร้อยละ 93.80 เมื่อพิจารณาเป็นรายหลักสูตร พบว่า หลักสูตรที่มีร้อยละแผนเทียบผลการรับนิสิตใหม่ สูงสุด 3 ลำดับแรก คือ กศ.บ.ภาษาอังกฤษ ร้อยละ 110.00 รองลงมา คือ กศ.บ.คณิตศาสตร์/ กศ.บ.สังคมศึกษา ร้อยละ 106.67 เท่ากัน และ กศ.บ.วิทยาศาสตร์ทั่วไป ร้อยละ 103.33 ตามลำดับ สำหรับหลักสูตรที่มีร้อยละแผนเทียบผลน้อยที่สุด คือ วท.บ.จิตวิทยา ร้อยละ 70.00

10. คณะการบัญชีและการจัดการ โดยภาพรวม มีผลการรับนิสิตใหม่เทียบกับแผน มากที่สุด คือ ปีการศึกษา 2558 ร้อยละ 124.48 รองลงมาคือ ปีการศึกษา 2559 ร้อยละ 108.68 และปีการศึกษา 2560 ร้อยละ 84.37 ตามลำดับ

11. คณะการบัญชีและการจัดการ มีผลการรับนิสิตใหม่เทียบกับแผน โดยแยกเป็นรายปีการศึกษา ดังนี้

ปีการศึกษา 2558 คณะการบัญชีและการจัดการ กำหนดแผนการรับนิสิตระดับปริญญาตรี จำนวน 3,260 คน รับนิสิตใหม่ได้ จำนวน 4,058 คน คิดเป็นร้อยละ 124.48 เมื่อพิจารณาเป็นรายหลักสูตร พบว่า หลักสูตรที่มีร้อยละแผนเทียบผลการรับนิสิตใหม่ สูงสุด 3 ลำดับแรก คือ บธ.บ.การจัดการ ร้อยละ 229.71 รองลงมา คือ บธ.บ.การจัดการทรัพยากรมนุษย์ ร้อยละ 208.00 และ บข.บ.บัญชีบัณฑิต ร้อยละ 193.13 ตามลำดับ สำหรับหลักสูตรที่มีร้อยละแผนเทียบผลน้อยกว่าร้อยละ 50 คือ บข.บ.บัญชีบัณฑิต(เทียบเข้า) ร้อยละ 37.5 บธ.บ.การจัดการพาณิชย์อิเล็กทรอนิกส์ ร้อยละ

32.00 บธ.บ.คอมพิวเตอร์ธุรกิจ(เทียบเข้า) ร้อยละ 21.33 บธ.บ.การตลาด (เทียบเข้า) ร้อยละ 10.00 และ บข.บ.บัญชีบัณฑิต (หลักสูตรภาษาอังกฤษ) ร้อยละ 6.67 ตามลำดับ

ปีการศึกษา 2559 คณะการบัญชีและการจัดการ กำหนดแผนการรับนิสิตระดับปริญญาตรี จำนวน 3,260 คน รับนิสิตใหม่ได้ จำนวน 3,543 คน คิดเป็นร้อยละ 108.68 เมื่อพิจารณาเป็นรายหลักสูตร พบว่า หลักสูตรที่มีร้อยละแผนเทียบผลการรับนิสิตใหม่ สูงสุด 3 ลำดับแรก คือ บธ.บ.การจัดการทรัพยากรมนุษย์ ร้อยละ 176.00 รองลงมา คือ บธ.บ.ธุรกิจระหว่างประเทศ (นานาชาติ) ร้อยละ 174.00 และ บธ.บ.การจัดการ ร้อยละ 151.20 ตามลำดับ สำหรับหลักสูตรที่มีร้อยละแผนเทียบผลน้อยกว่าร้อยละ 50 คือ บธ.บ.คอมพิวเตอร์ธุรกิจ ร้อยละ 48.00 บธ.บ.เทคโนโลยีสารสนเทศธุรกิจ ร้อยละ 44.00 บข.บ.บัญชีบัณฑิต (หลักสูตรภาษาอังกฤษ) ร้อยละ 36.67 บธ.บ.คอมพิวเตอร์ธุรกิจ (เทียบเข้า) ร้อยละ 29.00 บธ.บ.การจัดการพาณิชย์อิเล็กทรอนิกส์ ร้อยละ 18.00 และ บธ.บ.การตลาด (เทียบเข้า) ร้อยละ 6.00 ตามลำดับ

ปีการศึกษา 2560 คณะการบัญชีและการจัดการ กำหนดแผนการรับนิสิตระดับปริญญาตรี จำนวน 3,250 คน รับนิสิตใหม่ได้ จำนวน 2,742 คน คิดเป็นร้อยละ 84.37 เมื่อพิจารณาเป็นรายหลักสูตร พบว่า หลักสูตรที่มีร้อยละแผนเทียบผลการรับนิสิตใหม่ สูงสุด 3 ลำดับแรก คือ บธ.บ.การตลาด ร้อยละ 133.00 รองลงมา คือ บธ.บ.การจัดการ 118.60 และ บธ.บ.การจัดการทรัพยากรมนุษย์ ร้อยละ 118.00 ตามลำดับ สำหรับหลักสูตรที่มีร้อยละแผนเทียบผลน้อยกว่าร้อยละ 50 คือ บธ.บ.คอมพิวเตอร์ธุรกิจ ร้อยละ 40.00 บข.บ.บัญชีบัณฑิต (หลักสูตรภาษาอังกฤษ) ร้อยละ 38.00 บธ.บ.เทคโนโลยีสารสนเทศธุรกิจ 32.00 บธ.บ.คอมพิวเตอร์ธุรกิจ (เทียบเข้า) ร้อยละ 19.00 และ บธ.บ.การจัดการประกอบการ ร้อยละ 2.00 ตามลำดับ

ปีการศึกษา 2561 คณะการบัญชีและการจัดการ กำหนดแผนการรับนิสิตระดับปริญญาตรี จำนวน 3,300 คน รับนิสิตใหม่ได้ จำนวน 1,925 คน คิดเป็นร้อยละ 58.33 เมื่อพิจารณาเป็นรายหลักสูตร พบว่า หลักสูตรที่มีร้อยละแผนเทียบผลการรับนิสิตใหม่ สูงสุด 3 ลำดับแรก คือ บข.บ.บัญชีบัณฑิต (เทียบเข้า) ร้อยละ 82.00 รองลงมา คือ บธ.บ.การจัดการ (เทียบเข้า) ร้อยละ 74.00 และ บข.บ.บัญชีบัณฑิต ร้อยละ 67.42 ตามลำดับ สำหรับหลักสูตรที่มีร้อยละแผนเทียบผลน้อยกว่าร้อยละ 50 คือ บธ.บ.การบริหารการเงิน ร้อยละ 49.00 บธ.บ.คอมพิวเตอร์ธุรกิจ (เทียบเข้า) ร้อยละ 44.00 ศ.บ.เศรษฐศาสตร์ธุรกิจ ร้อยละ 42.78 บธ.บ.ธุรกิจระหว่างประเทศ (นานาชาติ) ร้อยละ 36.67 บธ.บ.การจัดการทรัพยากรมนุษย์ ร้อยละ 35.00 บธ.บ.คอมพิวเตอร์ธุรกิจ ร้อยละ 35.00 บธ.บ.เทคโนโลยีสารสนเทศธุรกิจ ร้อยละ 10.00 และ บข.บ.บัญชีบัณฑิต (หลักสูตรภาษาอังกฤษ) ร้อยละ 5.00 ตามลำดับ

ปีการศึกษา 2562 คณะการบัญชีและการจัดการ กำหนดแผนการรับนิสิตระดับปริญญาตรี จำนวน 3,300 คน รับนิสิตใหม่ได้ จำนวน 2,057 คน คิดเป็นร้อยละ 62.33 เมื่อพิจารณาเป็นรายหลักสูตร พบว่า หลักสูตรที่มีร้อยละแผนเทียบผลการรับนิสิตใหม่ สูงสุด 3 ลำดับแรก คือ บข.บ.บัญชีบัณฑิต ร้อยละ 77.00 รองลงมา คือ บธ.บ.การตลาด ร้อยละ 75.00 และ บข.บ.บัญชีบัณฑิต (เทียบเข้า) ร้อยละ 64.50 ตามลำดับ สำหรับหลักสูตรที่มีร้อยละแผนเทียบผลน้อยกว่าร้อยละ 50 คือ บธ.บ.ธุรกิจระหว่างประเทศ(นานาชาติ) ร้อยละ 46.67 ศ.บ.เศรษฐศาสตร์ธุรกิจ ร้อยละ 45.00 บธ.บ.

การบริหารการเงิน ร้อยละ 43.00 บธ.บ.คอมพิวเตอร์ธุรกิจ ร้อยละ 42.78 บธ.บ.คอมพิวเตอร์ธุรกิจ (เทียบเข้า) ร้อยละ 30.00 บธ.บ.เทคโนโลยีสารสนเทศธุรกิจ ร้อยละ 15.00 ตามลำดับ

12. คณะศิลปกรรมศาสตร์ โดยภาพรวม มีผลการรับนิสิตใหม่เทียบกับแผน มากที่สุด คือ ปีการศึกษา 2559 ร้อยละ 109.55 รองลงมาคือ ปีการศึกษา 2562 ร้อยละ 97.39 และปีการศึกษา 2558 ร้อยละ 89.60 ตามลำดับ

13. คณะศิลปกรรมศาสตร์ มีผลการรับนิสิตใหม่เทียบกับแผน โดยแยกเป็นรายปีการศึกษา ดังนี้

ปีการศึกษา 2558 คณะศิลปกรรมศาสตร์ กำหนดแผนการรับนิสิตระดับปริญญาตรี จำนวน 250 คน รับนิสิตใหม่ได้ จำนวน 224 คน คิดเป็นร้อยละ 89.60 เมื่อพิจารณาเป็นรายหลักสูตร พบว่า หลักสูตร ศป.บ.ศิลปะการแสดง มีร้อยละแผนเทียบผล ร้อยละ 97.50 และ ศป.บ.ทัศนศิลป์ ร้อยละ 82.31 ตามลำดับ

ปีการศึกษา 2559 คณะศิลปกรรมศาสตร์ กำหนดแผนการรับนิสิตระดับปริญญาตรี จำนวน 220 คน รับนิสิตใหม่ได้ จำนวน 241 คน คิดเป็นร้อยละ 109.55 เมื่อพิจารณาเป็นรายหลักสูตร พบว่า หลักสูตร ศป.บ.ศิลปะการแสดง มีร้อยละแผนเทียบผล ร้อยละ 116.36 และ ศป.บ.ทัศนศิลป์ ร้อยละ 102.73 ตามลำดับ

ปีการศึกษา 2560 คณะศิลปกรรมศาสตร์ กำหนดแผนการรับนิสิตระดับปริญญาตรี จำนวน 330 คน รับนิสิตใหม่ได้ จำนวน 182 คน คิดเป็นร้อยละ 55.15 เมื่อพิจารณาเป็นรายหลักสูตร พบว่า หลักสูตร ศป.บ.ศิลปะการแสดง มีร้อยละแผนเทียบผล ร้อยละ 89.09 ศป.บ.ทัศนศิลป์ ร้อยละ 76.36 และ ศป.บ.การออกแบบและพัฒนาผลิตภัณฑ์ กำหนดแผนการรับนิสิตใหม่ แต่ไม่มีนิสิตเข้าศึกษา ตามลำดับ

ปีการศึกษา 2561 คณะศิลปกรรมศาสตร์ กำหนดแผนการรับนิสิตระดับปริญญาตรี จำนวน 250 คน รับนิสิตใหม่ได้ จำนวน 219 คน คิดเป็นร้อยละ 87.60 เมื่อพิจารณาเป็นรายหลักสูตร พบว่า หลักสูตร ศป.บ.ศิลปะการแสดง มีร้อยละแผนเทียบผล ร้อยละ 120.00 รองลงมา คือ ศป.บ. การออกแบบและพัฒนาผลิตภัณฑ์ ร้อยละ 110.00 และ ศป.บ.ทัศนศิลป์ ร้อยละ 49.09 ตามลำดับ

ปีการศึกษา 2562 คณะศิลปกรรมศาสตร์ กำหนดแผนการรับนิสิตระดับปริญญาตรี จำนวน 230 คน รับนิสิตใหม่ได้ จำนวน 224 คน คิดเป็นร้อยละ 97.39 เมื่อพิจารณาเป็นรายหลักสูตร พบว่า หลักสูตร ศป.บ.ศิลปะการแสดง มีร้อยละแผนเทียบผล ร้อยละ 123.00 รองลงมา คือ ศป.บ. ทัศนศิลป์ ร้อยละ 87.50 และ ศป.บ.การออกแบบและพัฒนาผลิตภัณฑ์ ร้อยละ 62.00 ตามลำดับ

14. คณะการท่องเที่ยวและการโรงแรม โดยภาพรวม มีผลการรับนิสิตใหม่เทียบกับแผน มากที่สุด คือ ปีการศึกษา 2559 ร้อยละ 148.89 รองลงมาคือ ปีการศึกษา 2558 ร้อยละ 132.38 และ ปีการศึกษา 2560 ร้อยละ 123.95 ตามลำดับ

15. คณะการท่องเที่ยวและการโรงแรม มีผลการรับนิสิตใหม่เทียบกับแผน โดยแยกเป็น รายปีการศึกษา ดังนี้

ปีการศึกษา 2558 คณะการท่องเที่ยวและการโรงแรม กำหนดแผนการรับนิสิตระดับ ปริญญาตรี จำนวน 630 คน รับนิสิตใหม่ได้ จำนวน 834 คน คิดเป็นร้อยละ 132.38 เมื่อพิจารณาเป็น รายหลักสูตร พบว่า หลักสูตร ศศ.บ.การจัดการโรงแรม มีร้อยละแผนเทียบผล ร้อยละ 144.33

รองลงมา คือ ศศ.บ.การจัดการท่องเที่ยว ร้อยละ 115.67 ศศ.บ.การจัดการท่องเที่ยว (หลักสูตรภาษาอังกฤษ) ร้อยละ 113.33 และ ศศ.บ.การจัดการโรงแรม (เทียบเข้า) กำหนดแผนการรับนิสิตใหม่ แต่ไม่มีนิสิตเข้าศึกษา

ปีการศึกษา 2559 คณะการท่องเที่ยวและการโรงแรม กำหนดแผนการรับนิสิตระดับปริญญาตรี จำนวน 630 คน รับนิสิตใหม่ได้ จำนวน 938 คน คิดเป็นร้อยละ 148.89 เมื่อพิจารณาเป็นรายหลักสูตร พบว่า หลักสูตร ศศ.บ.การจัดการโรงแรม มีร้อยละแผนเทียบผล ร้อยละ 154.33 รองลงมา คือ ศศ.บ.การจัดการท่องเที่ยว ร้อยละ 138.00 ศศ.บ.การจัดการท่องเที่ยว (หลักสูตรภาษาอังกฤษ) ร้อยละ 123.33 และ ศศ.บ.การจัดการโรงแรม (เทียบเข้า) กำหนดแผนการรับนิสิตใหม่ แต่ไม่มีนิสิตเข้าศึกษา

ปีการศึกษา 2560 คณะการท่องเที่ยวและการโรงแรม กำหนดแผนการรับนิสิตระดับปริญญาตรี จำนวน 760 คน รับนิสิตใหม่ได้ จำนวน 942 คน คิดเป็นร้อยละ 123.95 เมื่อพิจารณาเป็นรายหลักสูตร พบว่า หลักสูตร ศศ.บ.การจัดการท่องเที่ยว (หลักสูตรภาษาอังกฤษ) มีร้อยละแผนเทียบผล ร้อยละ 190.00 รองลงมา คือ ศศ.บ.การจัดการโรงแรม ร้อยละ 130.86 ศศ.บ.การจัดการท่องเที่ยว ร้อยละ 122.00 และ ศศ.บ.การจัดการโรงแรม (เทียบเข้า) กำหนดแผนการรับนิสิตใหม่ แต่ไม่มีนิสิตเข้าศึกษา

ปีการศึกษา 2561 คณะการท่องเที่ยวและการโรงแรม กำหนดแผนการรับนิสิตระดับปริญญาตรี จำนวน 730 คน รับนิสิตใหม่ได้ จำนวน 599 คน คิดเป็นร้อยละ 82.05 เมื่อพิจารณาเป็นรายหลักสูตร พบว่า หลักสูตร ศศ.บ.การจัดการท่องเที่ยว มีร้อยละแผนเทียบผล ร้อยละ 84.57 รองลงมา คือ ศศ.บ.การจัดการโรงแรม ร้อยละ 81.14 และ ศศ.บ.การจัดการท่องเที่ยว (หลักสูตรภาษาอังกฤษ) ร้อยละ 63.33 ตามลำดับ

ปีการศึกษา 2562 คณะการท่องเที่ยวและการโรงแรม กำหนดแผนการรับนิสิตระดับปริญญาตรี จำนวน 730 คน รับนิสิตใหม่ได้ จำนวน 875 คน คิดเป็นร้อยละ 119.86 เมื่อพิจารณาเป็นรายหลักสูตร พบว่า หลักสูตร ศศ.บ.การจัดการท่องเที่ยว (หลักสูตรภาษาอังกฤษ) มีร้อยละแผนเทียบผล ร้อยละ 160.00 รองลงมา คือ ศศ.บ.การจัดการท่องเที่ยว ร้อยละ 128.00 และ ศศ.บ.การจัดการโรงแรม ร้อยละ 108.29 ตามลำดับ

16. วิทยาลัยการเมืองการปกครอง โดยภาพรวม มีผลการรับนิสิตใหม่เทียบกับแผน มากที่สุด คือ ปีการศึกษา 2562 ร้อยละ 103.56 รองลงมาคือ ปีการศึกษา 2561 ร้อยละ 94.34 และ ปีการศึกษา 2558 ร้อยละ 74.73 ตามลำดับ

17. วิทยาลัยการเมืองการปกครอง มีผลการรับนิสิตใหม่เทียบกับแผน โดยแยกเป็นราย ปีการศึกษา ดังนี้

ปีการศึกษา 2558 วิทยาลัยการเมืองการปกครอง กำหนดแผนการรับนิสิตระดับปริญญาตรี จำนวน 1,480 คน รับนิสิตใหม่ได้ จำนวน 1,106 คน คิดเป็นร้อยละ 74.73 เมื่อพิจารณาเป็นรายหลักสูตร พบว่า หลักสูตร ร.บ.(รัฐประศาสนศาสตร์) มีร้อยละแผนเทียบผล ร้อยละ 100.17 ร.บ.(การเมืองการปกครอง) ร้อยละ 63.17 ร.บ.(ความสัมพันธ์ระหว่างประเทศ) ร้อยละ 43.20 ศศ.บ.สิทธิมนุษยชนศึกษา ไม่ได้กำหนดแผนการรับนิสิตไว้ แต่มีนิสิตเข้าศึกษา จำนวน 18 คน และ ร.บ.การปกครองท้องถิ่น กำหนดแผนการรับนิสิตไว้ จำนวน 30 คน แต่ไม่มีนิสิตเข้าศึกษา

ปีการศึกษา 2559 วิทยาลัยการเมืองการปกครอง กำหนดแผนการรับนิสิตระดับปริญญาตรี จำนวน 1,530 คน รับนิสิตใหม่ได้ จำนวน 1,136 คน คิดเป็นร้อยละ 74.25 เมื่อพิจารณาเป็นรายหลักสูตร พบว่า หลักสูตร ร.บ.(รัฐประศาสนศาสตร์) มีร้อยละแผนเทียบผล ร้อยละ 92.83 ร.บ.(การเมืองการปกครอง) ร้อยละ 70.67 ร.บ.(ความสัมพันธ์ระหว่างประเทศ) ร้อยละ 52.00 และ ศศ.บ.สิทธิมนุษยชนศึกษา ร้อยละ 31.25 ตามลำดับ

ปีการศึกษา 2560 วิทยาลัยการเมืองการปกครอง กำหนดแผนการรับนิสิตระดับปริญญาตรี จำนวน 1,530 คน รับนิสิตใหม่ได้ จำนวน 974 คน คิดเป็นร้อยละ 63.66 เมื่อพิจารณาเป็นรายหลักสูตร พบว่า หลักสูตร ร.บ.(รัฐประศาสนศาสตร์) มีร้อยละแผนเทียบผล ร้อยละ 77.67 ร.บ.(การเมืองการปกครอง) ร้อยละ 63.33 ร.บ.(ความสัมพันธ์ระหว่างประเทศ) ร้อยละ 44.00 และ ศศ.บ.สิทธิมนุษยชนศึกษา ร้อยละ 22.50 ตามลำดับ

ปีการศึกษา 2561 วิทยาลัยการเมืองการปกครอง กำหนดแผนการรับนิสิตระดับปริญญาตรี จำนวน 1,130 คน รับนิสิตใหม่ได้ จำนวน 1,066 คน คิดเป็นร้อยละ 94.34 เมื่อพิจารณาเป็นรายหลักสูตร พบว่า หลักสูตร ร.บ.(ความสัมพันธ์ระหว่างประเทศ) มีร้อยละแผนเทียบผล ร้อยละ 128.00 ร.บ.(รัฐประศาสนศาสตร์) ร้อยละ 113.26 ร.บ.(การเมืองการปกครอง) ร้อยละ 83.58 และ ศศ.บ.สิทธิมนุษยชนศึกษา ร้อยละ 3.75 ตามลำดับ

ปีการศึกษา 2562 วิทยาลัยการเมืองการปกครอง กำหนดแผนการรับนิสิตระดับปริญญาตรี จำนวน 900 คน รับนิสิตใหม่ได้ จำนวน 959 คน คิดเป็นร้อยละ 106.56 เมื่อพิจารณาเป็นรายหลักสูตร พบว่า หลักสูตร ร.บ.(รัฐประศาสนศาสตร์) มีร้อยละแผนเทียบผล ร้อยละ 113.25 รองลงมา คือ ร.บ.(ความสัมพันธ์ระหว่างประเทศ) ร้อยละ 104.00 และ ร.บ.(การเมืองการปกครอง) ร้อยละ 100.50 ตามลำดับ

18. คณะวัฒนธรรมศาสตร์ โดยภาพรวม มีผลการรับนิสิตใหม่เทียบกับแผน มากที่สุด คือ ปีการศึกษา 2562 ร้อยละ 74.80 รองลงมาคือ ปีการศึกษา 2561 ร้อยละ 39.05 และปีการศึกษา 2558 ร้อยละ 35.20 ตามลำดับ

19. คณะวัฒนธรรมศาสตร์มีผลการรับนิสิตใหม่เทียบกับแผน โดยแยกเป็นรายปีการศึกษา ดังนี้

ปีการศึกษา 2558 คณะวัฒนธรรมศาสตร์ หลักสูตร ศศ.บ.การจัดการวัฒนธรรม กำหนดแผนการรับนิสิตระดับปริญญาตรี จำนวน 350 คน รับนิสิตใหม่ได้ จำนวน 112 คน คิดเป็นร้อยละ 32.00

ปีการศึกษา 2559 คณะวัฒนธรรมศาสตร์ หลักสูตร ศศ.บ.การจัดการวัฒนธรรม กำหนดแผนการรับนิสิตระดับปริญญาตรี จำนวน 350 คน รับนิสิตใหม่ได้ จำนวน 77 คน คิดเป็นร้อยละ 22.00

ปีการศึกษา 2560 คณะวัฒนธรรมศาสตร์ หลักสูตร ศศ.บ.การจัดการวัฒนธรรม กำหนดแผนการรับนิสิตระดับปริญญาตรี จำนวน 200 คน รับนิสิตใหม่ได้ จำนวน 56 คน คิดเป็นร้อยละ 28.00

ปีการศึกษา 2561 คณะวัฒนธรรมศาสตร์ หลักสูตร ศศ.บ.การจัดการวัฒนธรรม กำหนดแผนการรับนิสิตระดับปริญญาตรี จำนวน 200 คน รับนิสิตใหม่ได้ จำนวน 71 คน คิดเป็นร้อยละ 35.50

ปีการศึกษา 2562 คณะวัฒนธรรมศาสตร์ หลักสูตร ศศ.บ.การจัดการวัฒนธรรม กำหนดแผนการรับนิสิตระดับปริญญาตรี จำนวน 100 คน รับนิสิตใหม่ได้ จำนวน 68 คน คิดเป็นร้อยละ 68.00

20. วิทยาลัยดุริยางคศิลป์ โดยภาพรวม มีผลการรับนิสิตใหม่เทียบกับแผน มากที่สุด คือ ปีการศึกษา 2562 ร้อยละ 158.40 รองลงมาคือ ปีการศึกษา 2560 ร้อยละ 143.00 และปีการศึกษา 2561 ร้อยละ 125.40 ตามลำดับ

21. วิทยาลัยดุริยางคศิลป์ มีผลการรับนิสิตใหม่เทียบกับแผน โดยแยกเป็นรายปีการศึกษา ดังนี้

ปีการศึกษา 2558 วิทยาลัยดุริยางคศิลป์ หลักสูตร ศป.บ.ดุริยางคศิลป์ กำหนดแผนการรับนิสิตระดับปริญญาตรี จำนวน 100 คน รับนิสิตใหม่ได้ จำนวน 110 คน คิดเป็นร้อยละ 110.00

ปีการศึกษา 2559 วิทยาลัยดุริยางคศิลป์ หลักสูตร ศป.บ.ดุริยางคศิลป์ กำหนดแผนการรับนิสิตระดับปริญญาตรี จำนวน 100 คน รับนิสิตใหม่ได้ จำนวน 92 คน คิดเป็นร้อยละ 92.00

ปีการศึกษา 2560 วิทยาลัยดุริยางคศิลป์ หลักสูตร ศป.บ.ดุริยางคศิลป์ กำหนดแผนการรับนิสิตระดับปริญญาตรี จำนวน 100 คน รับนิสิตใหม่ได้ จำนวน 130 คน คิดเป็นร้อยละ 130.00

ปีการศึกษา 2561 วิทยาลัยดุริยางคศิลป์ หลักสูตร ศป.บ.ดุริยางคศิลป์ กำหนดแผนการรับนิสิตระดับปริญญาตรี จำนวน 100 คน รับนิสิตใหม่ได้ จำนวน 114 คน คิดเป็นร้อยละ 114.00

ปีการศึกษา 2562 วิทยาลัยดุริยางคศิลป์ หลักสูตร ศป.บ.ดุริยางคศิลป์ กำหนดแผนการรับนิสิตระดับปริญญาตรี จำนวน 100 คน รับนิสิตใหม่ได้ จำนวน 144 คน คิดเป็นร้อยละ 144.00

22. คณะนิติศาสตร์ โดยภาพรวม มีผลการรับนิสิตใหม่เทียบกับแผน มากที่สุด คือ ปีการศึกษา 2562 ร้อยละ 157.75 รองลงมาคือ ปีการศึกษา 2561 ร้อยละ 156.50 และปีการศึกษา 2560 ร้อยละ 128.36 ตามลำดับ

23. คณะนิติศาสตร์ มีผลการรับนิสิตใหม่เทียบกับแผน โดยแยกเป็นรายปีการศึกษา ดังนี้

ปีการศึกษา 2558 คณะนิติศาสตร์ หลักสูตร น.บ.นิติศาสตร์ กำหนดแผนการรับนิสิตระดับปริญญาตรี จำนวน 450 คน รับนิสิตใหม่ได้ จำนวน 263 คน คิดเป็นร้อยละ 58.44

ปีการศึกษา 2559 คณะนิติศาสตร์ หลักสูตร น.บ.นิติศาสตร์ กำหนดแผนการรับนิสิตระดับปริญญาตรี จำนวน 550 คน รับนิสิตใหม่ได้ จำนวน 402 คน คิดเป็นร้อยละ 73.09

ปีการศึกษา 2560 คณะนิติศาสตร์ หลักสูตร น.บ.นิติศาสตร์ กำหนดแผนการรับนิสิตระดับปริญญาตรี จำนวน 550 คน รับนิสิตใหม่ได้ จำนวน 706 คน คิดเป็นร้อยละ 128.36

ปีการศึกษา 2561 คณะนิติศาสตร์ หลักสูตร น.บ.นิติศาสตร์ กำหนดแผนการรับนิสิตระดับปริญญาตรี จำนวน 400 คน รับนิสิตใหม่ได้ จำนวน 626 คน คิดเป็นร้อยละ 156.50

ปีการศึกษา 2562 คณะนิติศาสตร์ หลักสูตร น.บ.นิติศาสตร์ กำหนดแผนการรับนิสิตระดับปริญญาตรี จำนวน 400 คน รับนิสิตใหม่ได้ จำนวน 631 คน คิดเป็นร้อยละ 157.75

24. คณะวิทยาศาสตร์ โดยภาพรวม มีผลการรับนิสิตใหม่เทียบกับแผน มากที่สุด คือ ปีการศึกษา 2559 ร้อยละ 162.00 รองลงมาคือ ปีการศึกษา 2562 ร้อยละ 135.11 และปีการศึกษา 2561 ร้อยละ 122.44 ตามลำดับ

25. คณะวิทยาศาสตร์ มีผลการรับนิสิตใหม่เทียบกับแผน โดยแยกเป็นรายปีการศึกษา ดังนี้

ปีการศึกษา 2558 คณะวิทยาศาสตร์ กำหนดแผนการรับนิสิตระดับปริญญาตรี จำนวน 460 คน รับนิสิตใหม่ได้ จำนวน 496 คน คิดเป็นร้อยละ 107.83 เมื่อพิจารณาเป็นรายหลักสูตร พบว่าหลักสูตรที่มีร้อยละแผนเทียบผลการรับนิสิตใหม่ สูงสุด 3 ลำดับแรก คือ วท.บ.สถิติ มีร้อยละแผนเทียบผล ร้อยละ 155.00 รองลงมา คือ วท.บ.ฟิสิกส์ประยุกต์ ร้อยละ 126.67 และ วท.บ.คณิตศาสตร์ ร้อยละ 120.00 ตามลำดับ สำหรับหลักสูตรที่มีร้อยละแผนเทียบผลน้อยที่สุด คือ วท.บ.เคมี ร้อยละ 92.00

ปีการศึกษา 2559 คณะวิทยาศาสตร์ กำหนดแผนการรับนิสิตระดับปริญญาตรี จำนวน 450 คน รับนิสิตใหม่ได้ จำนวน 729 คน คิดเป็นร้อยละ 162.00 เมื่อพิจารณาเป็นรายหลักสูตร พบว่าหลักสูตรที่มีร้อยละแผนเทียบผลการรับนิสิตใหม่ สูงสุด 3 ลำดับแรก คือ วท.บ.คณิตศาสตร์ มีร้อยละแผนเทียบผล ร้อยละ 328.00 รองลงมา คือ วท.บ.เคมี ร้อยละ 213.00 และ วท.บ.จุลชีววิทยา ร้อยละ 142.50 ตามลำดับ สำหรับหลักสูตรที่มีร้อยละแผนเทียบผลน้อยที่สุด คือ วท.บ.ฟิสิกส์ประยุกต์ ร้อยละ 92.00

ปีการศึกษา 2560 คณะวิทยาศาสตร์ กำหนดแผนการรับนิสิตระดับปริญญาตรี จำนวน 450 คน รับนิสิตใหม่ได้ จำนวน 495 คน คิดเป็นร้อยละ 110.00 เมื่อพิจารณาเป็นรายหลักสูตร พบว่าหลักสูตรที่มีร้อยละแผนเทียบผลการรับนิสิตใหม่ สูงสุด 3 ลำดับแรก คือ วท.บ.สถิติ มีร้อยละแผนเทียบผล ร้อยละ 145.00 รองลงมา คือ วท.บ.คณิตศาสตร์ ร้อยละ 130.00 และ วท.บ.เคมี ร้อยละ 124.00 ตามลำดับ สำหรับหลักสูตรที่มีร้อยละแผนเทียบผลน้อยที่สุด คือ วท.บ.ฟิสิกส์ประยุกต์ ร้อยละ 50.00

ปีการศึกษา 2561 คณะวิทยาศาสตร์ กำหนดแผนการรับนิสิตระดับปริญญาตรี จำนวน 450 คน รับนิสิตใหม่ได้ จำนวน 551 คน คิดเป็นร้อยละ 122.44 เมื่อพิจารณาเป็นรายหลักสูตร พบว่าหลักสูตรที่มีร้อยละแผนเทียบผลการรับนิสิตใหม่ สูงสุด 3 ลำดับแรก คือ วท.บ.คณิตศาสตร์ มีร้อยละแผนเทียบผลร้อยละ 212.00 รองลงมา คือ วท.บ.เคมี ร้อยละ 180.00 และ วท.บ.ชีววิทยา ร้อยละ 111.67 ตามลำดับ สำหรับหลักสูตรที่มีร้อยละแผนเทียบผลน้อยกว่าร้อยละ 50 คือ วท.บ.ฟิสิกส์ประยุกต์ ร้อยละ 36.00

ปีการศึกษา 2562 คณะวิทยาศาสตร์ กำหนดแผนการรับนิสิตระดับปริญญาตรี จำนวน 450 คน รับนิสิตใหม่ได้ จำนวน 608 คน คิดเป็นร้อยละ 135.11 เมื่อพิจารณาเป็นรายหลักสูตร พบว่าหลักสูตรที่มีร้อยละแผนเทียบผลการรับนิสิตใหม่ สูงสุด 3 ลำดับแรก คือ วท.บ.คณิตศาสตร์ มีร้อยละ

แผนเทียบผลร้อยละ 222.00 รองลงมา คือ วท.บ.ชีววิทยา ร้อยละ 166.67 และ วท.บ.จุลชีววิทยา ร้อยละ 150.00 ตามลำดับ สำหรับหลักสูตรที่มีร้อยละแผนเทียบผลน้อยกว่าร้อยละ 50 คือ วท.บ.ฟิสิกส์ ประยุกต์ ร้อยละ 46.00

26. คณะเทคโนโลยี โดยภาพรวม มีผลการรับนิสิตใหม่เทียบกับแผน มากที่สุด คือ ปี การศึกษา 2560 ร้อยละ 85.43 รองลงมาคือ ปีการศึกษา 2561 ร้อยละ 84.44 และปีการศึกษา 2562 ร้อยละ 82.68 ตามลำดับ

27. คณะเทคโนโลยี มีผลการรับนิสิตใหม่เทียบกับแผน โดยแยกเป็นรายปีการศึกษา ดังนี้ ปีการศึกษา 2558 คณะเทคโนโลยี กำหนดแผนการรับนิสิตระดับปริญญาตรี จำนวน 660 คน รับนิสิตใหม่ได้ จำนวน 427 คน คิดเป็นร้อยละ 64.70 เมื่อพิจารณาเป็นรายหลักสูตร พบว่า หลักสูตรที่มีร้อยละแผนเทียบผลการรับนิสิตใหม่ สูงสุด 3 ลำดับแรก คือ วท.บ.ประมง มีร้อยละแผนเทียบผล ร้อยละ 96.67 รองลงมา คือ วท.บ.เกษตรศาสตร์ ร้อยละ 76.67 และ วท.บ.เทคโนโลยี การอาหารและโภชนาการ ร้อยละ 67.86 ตามลำดับ สำหรับหลักสูตรที่มีร้อยละแผนเทียบผลน้อยกว่า ร้อยละ 50 คือ วท.บ.พัฒนาผลิตภัณฑ์อาหาร ร้อยละ 35.71

ปีการศึกษา 2559 คณะเทคโนโลยี กำหนดแผนการรับนิสิตระดับปริญญาตรี จำนวน 405 คน รับนิสิตใหม่ได้ จำนวน 321 คน คิดเป็นร้อยละ 79.26 เมื่อพิจารณาเป็นรายหลักสูตร พบว่า หลักสูตรที่มีร้อยละแผนเทียบผลการรับนิสิตใหม่ สูงสุด 3 ลำดับแรก คือ วท.บ.เทคโนโลยีการอาหาร และโภชนาการ มีร้อยละแผนเทียบผล ร้อยละ 106.25 รองลงมา คือ วท.บ.เกษตรศาสตร์ ร้อยละ 82.50 และ วท.บ.เทคโนโลยีชีวภาพ ร้อยละ 75.00 ตามลำดับ สำหรับหลักสูตรที่มีร้อยละแผนเทียบผล น้อยที่สุด คือ วท.บ.ประมง ร้อยละ 55.00

ปีการศึกษา 2560 คณะเทคโนโลยี กำหนดแผนการรับนิสิตระดับปริญญาตรี จำนวน 405 คน รับนิสิตใหม่ได้ จำนวน 346 คน คิดเป็นร้อยละ 85.43 เมื่อพิจารณาเป็นรายหลักสูตร พบว่า หลักสูตรที่มีร้อยละแผนเทียบผลการรับนิสิตใหม่ สูงสุด 3 ลำดับแรก คือ วท.บ.เทคโนโลยีการอาหาร และโภชนาการ มีร้อยละแผนเทียบผล ร้อยละ 103.53 รองลงมา คือ วท.บ.สัตวศาสตร์ ร้อยละ 97.65 และ วท.บ.เกษตรศาสตร์ ร้อยละ 93.75 ตามลำดับ สำหรับหลักสูตรที่มีร้อยละแผนเทียบผลน้อยกว่า ร้อยละ 50 คือ วท.บ.พัฒนาผลิตภัณฑ์อาหาร ร้อยละ 47.50

ปีการศึกษา 2561 คณะเทคโนโลยี กำหนดแผนการรับนิสิตระดับปริญญาตรี จำนวน 405 คน รับนิสิตใหม่ได้ จำนวน 342 คน คิดเป็นร้อยละ 84.44 เมื่อพิจารณาเป็นรายหลักสูตร พบว่า หลักสูตรที่มีร้อยละแผนเทียบผลการรับนิสิตใหม่ สูงสุด 3 ลำดับแรก คือ วท.บ.สัตวศาสตร์ มีร้อยละแผนเทียบผล ร้อยละ 127.06 รองลงมา คือ วท.บ.เทคโนโลยีการอาหารและโภชนาการ ร้อยละ 97.65 และ วท.บ.พัฒนาผลิตภัณฑ์อาหาร ร้อยละ 92.50 ตามลำดับ สำหรับหลักสูตรที่มีร้อยละแผนเทียบผล น้อยกว่าร้อยละ 50 คือ วท.บ.ประมง ร้อยละ 40.00 และ วท.บ.เทคโนโลยีชีวภาพ ร้อยละ 33.33 ตามลำดับ

ปีการศึกษา 2562 คณะเทคโนโลยี กำหนดแผนการรับนิสิตระดับปริญญาตรี จำนวน 410 คน รับนิสิตใหม่ได้ จำนวน 339 คน คิดเป็นร้อยละ 82.68 เมื่อพิจารณาเป็นรายหลักสูตร พบว่า หลักสูตรที่มีร้อยละแผนเทียบผลการรับนิสิตใหม่ สูงสุด 3 ลำดับแรก คือ วท.บ.สัตวศาสตร์ มีร้อยละแผนเทียบผล ร้อยละ 127.06 รองลงมา คือ วท.บ.เทคโนโลยีการอาหารและโภชนาการ ร้อยละ 120.00

และ วท.บ.เกษตรศาสตร์ ร้อยละ 96.47 ตามลำดับ สำหรับหลักสูตรที่มีร้อยละแผนเทียบผลน้อยกว่าร้อยละ 50 คือ วท.บ.ประมง 45.00 วท.บ.พัฒนาผลิตภัณฑ์อาหาร 40.00 และ วท.บ.เทคโนโลยีชีวภาพ ร้อยละ 23.75 ตามลำดับ

28. คณะสถาปัตยกรรมศาสตร์ ผังเมืองและนฤมิตศิลป์ โดยภาพรวม มีผลการรับนิสิตใหม่ เทียบกับแผน มากที่สุด คือ ปีการศึกษา 2562 ร้อยละ 82.22 รองลงมาคือ ปีการศึกษา 2559 ร้อยละ 75.93 และปีการศึกษา 2558 ร้อยละ 70.59 ตามลำดับ

29. คณะสถาปัตยกรรมศาสตร์ ผังเมืองและนฤมิตศิลป์ มีผลการรับนิสิตใหม่เทียบกับแผน โดยแยกเป็นรายปีการศึกษา ดังนี้

ปีการศึกษา 2558 คณะสถาปัตยกรรมศาสตร์ ผังเมือง และนฤมิตศิลป์ กำหนดแผนการรับนิสิตระดับปริญญาตรี จำนวน 340 คน รับนิสิตใหม่ได้ จำนวน 240 คน คิดเป็นร้อยละ 70.59 เมื่อพิจารณาเป็นรายหลักสูตร พบว่า หลักสูตร ภา.สถา.นฤมิตสถาปัตยกรรม มีร้อยละแผนเทียบผล ร้อยละ 87.50 รองลงมา คือ สถา.บ.สถาปัตยกรรมผังเมือง ร้อยละ 78.67 สถา.บ.สถาปัตยกรรม ร้อยละ 69.33 และ ศป.บ.นฤมิตศิลป์/สถา.บ.สถาปัตยกรรมภายใน ร้อยละ 62.67 ตามลำดับ

ปีการศึกษา 2559 คณะสถาปัตยกรรมศาสตร์ผังเมือง และนฤมิตศิลป์ กำหนดแผนการรับนิสิตระดับปริญญาตรี จำนวน 295 คน รับนิสิตใหม่ได้ จำนวน 224 คน คิดเป็นร้อยละ 75.93 เมื่อพิจารณาเป็นรายหลักสูตร พบว่า หลักสูตรที่มีร้อยละแผนเทียบผลการรับนิสิตใหม่ สูงสุด 3 ลำดับแรก คือ สถา.บ.สถาปัตยกรรมผังเมือง มีร้อยละแผนเทียบผล ร้อยละ 89.23 รองลงมา คือ ภา.สถา.นฤมิตสถาปัตยกรรม ร้อยละ 77.14 และ สถา.บ.สถาปัตยกรรมภายใน ร้อยละ 75.38 ตามลำดับ สำหรับหลักสูตรที่มีร้อยละแผนเทียบผลน้อยที่สุด คือ ศป.บ.นฤมิตศิลป์ ร้อยละ 67.69

ปีการศึกษา 2560 คณะสถาปัตยกรรมศาสตร์ผังเมือง และนฤมิตศิลป์ กำหนดแผนการรับนิสิตระดับปริญญาตรี จำนวน 310 คน รับนิสิตใหม่ได้ จำนวน 202 คน คิดเป็นร้อยละ 65.16 เมื่อพิจารณาเป็นรายหลักสูตร พบว่า หลักสูตรที่มีร้อยละแผนเทียบผลการรับนิสิตใหม่ สูงสุด 3 ลำดับแรก คือ สถา.บ.สถาปัตยกรรมผังเมือง มีร้อยละแผนเทียบผล ร้อยละ 72.31 รองลงมา คือ สถา.บ.สถาปัตยกรรมภายใน ร้อยละ 69.23 และ ศป.บ.นฤมิตศิลป์ ร้อยละ 66.15 ตามลำดับ สำหรับหลักสูตรที่มีร้อยละแผนเทียบผลน้อยที่สุด คือ ภา.สถา.นฤมิตสถาปัตยกรรม ร้อยละ 50.00

ปีการศึกษา 2561 คณะสถาปัตยกรรมศาสตร์ผังเมือง และนฤมิตศิลป์ กำหนดแผนการรับนิสิตระดับปริญญาตรี จำนวน 380 คน รับนิสิตใหม่ได้ จำนวน 198 คน คิดเป็นร้อยละ 52.11 เมื่อพิจารณาเป็นรายหลักสูตร พบว่า หลักสูตรที่มีร้อยละแผนเทียบผลการรับนิสิตใหม่ สูงสุด 2 ลำดับแรก คือ สถา.บ.สถาปัตยกรรม มีร้อยละแผนเทียบผล ร้อยละ 83.08 และ สถา.บ.สถาปัตยกรรมภายใน ร้อยละ 80.00 สำหรับหลักสูตรที่มีร้อยละแผนเทียบผลน้อยกว่าร้อยละ 50 คือ สถา.บ.สถาปัตยกรรมผังเมือง ร้อยละ 46.15 ศป.บ.นฤมิตศิลป์ ร้อยละ 36.92 ภา.สถา.นฤมิตสถาปัตยกรรม ร้อยละ 36.36 และ วท.บ.การจัดการงานก่อสร้าง ร้อยละ 27.69 ตามลำดับ

ปีการศึกษา 2562 คณะสถาปัตยกรรมศาสตร์ผังเมือง และนฤมิตศิลป์ กำหนดแผนการรับนิสิตระดับปริญญาตรี จำนวน 315 คน รับนิสิตใหม่ได้ จำนวน 259 คน คิดเป็นร้อยละ 82.22 เมื่อพิจารณาเป็นรายหลักสูตร พบว่า หลักสูตรที่มีร้อยละแผนเทียบผลการรับนิสิตใหม่ สูงสุด 3 ลำดับแรก คือ สถา.บ.สถาปัตยกรรมภายใน มีร้อยละแผนเทียบผล ร้อยละ 108.33 รองลงมา คือ สถา.บ.

สถาปัตยกรรม ร้อยละ 105.00 และ ศป.บ.นฤมิตรศิลป์ ร้อยละ 104.00 ตามลำดับ สำหรับหลักสูตรที่มี ร้อยละแผนเทียบผลน้อยกว่าร้อยละ 50 คือ สถา.บ.สถาปัตยกรรมผังเมือง ร้อยละ 46.67

30. คณะวิศวกรรมศาสตร์ โดยภาพรวม มีผลการรับนิสิตใหม่เทียบกับแผน มากที่สุด คือ ปีการศึกษา 2562 ร้อยละ 131.75 รองลงมาคือ ปีการศึกษา 2558 ร้อยละ 131.54 และปีการศึกษา 2561 ร้อยละ 130.96 ตามลำดับ

31. คณะวิศวกรรมศาสตร์ มีผลการรับนิสิตใหม่เทียบกับแผน โดยแยกเป็นรายปีการศึกษา ดังนี้

ปีการศึกษา 2558 คณะวิศวกรรมศาสตร์ กำหนดแผนการรับนิสิตระดับปริญญาตรี จำนวน 390 คน รับนิสิตใหม่ได้ จำนวน 513 คน คิดเป็นร้อยละ 131.54 เมื่อพิจารณาเป็นรายหลักสูตร พบว่า หลักสูตรที่มีร้อยละแผนเทียบผลการรับนิสิตใหม่ สูงสุด 3 ลำดับแรก คือ วิศวกรรมโยธา (เทียบเข้า) ร้อยละ 160.00 รองลงมา คือ วิศวกรรมศาสตร์ ร้อยละ 146.21 และ วิศวกรรมไฟฟ้า (เทียบเข้า) ร้อยละ 140.00 ตามลำดับ สำหรับหลักสูตรที่มีร้อยละแผนเทียบผลน้อยกว่า ร้อยละ 50 คือ วิศวกรรมการผลิต (เทียบเข้า) ร้อยละ 30.00 และ วิศวกรรมเมคคาทรอนิกส์ (เทียบเข้า) ร้อยละ 15.00

ปีการศึกษา 2559 คณะวิศวกรรมศาสตร์ กำหนดแผนการรับนิสิตระดับปริญญาตรี จำนวน 595 คน รับนิสิตใหม่ได้ จำนวน 607 คน คิดเป็นร้อยละ 102.02 เมื่อพิจารณาเป็นรายหลักสูตร พบว่า หลักสูตรที่มีร้อยละแผนเทียบผลการรับนิสิตใหม่ สูงสุด 3 ลำดับแรก คือ วิศวกรรมโยธา (เทียบเข้า) ร้อยละ 180.00 รองลงมา คือ วิศวกรรมศาสตร์ ร้อยละ 119.50 และ วิศวกรรมไฟฟ้า (เทียบเข้า) ร้อยละ 90.00 ตามลำดับ สำหรับหลักสูตรที่มีร้อยละแผนเทียบผลน้อยกว่า ร้อยละ 50 คือ วิศวกรรมเมคคาทรอนิกส์ (เทียบเข้า) ร้อยละ 10.91

ปีการศึกษา 2560 คณะวิศวกรรมศาสตร์ กำหนดแผนการรับนิสิตระดับปริญญาตรี จำนวน 585 คน รับนิสิตใหม่ได้ จำนวน 624 คน คิดเป็นร้อยละ 106.67 เมื่อพิจารณาเป็นรายหลักสูตร พบว่า หลักสูตรที่มีร้อยละแผนเทียบผลการรับนิสิตใหม่ สูงสุด 3 ลำดับแรก คือ วิศวกรรมโยธา (เทียบเข้า) ร้อยละ 232.00 รองลงมา คือ วิศวกรรมศาสตร์ ร้อยละ 124.36 และ วิศวกรรมเครื่องกล (เทียบเข้า) ร้อยละ 92.00 ตามลำดับ สำหรับหลักสูตรที่มีร้อยละแผนเทียบผลน้อยกว่าร้อยละ 50 คือ วิศวกรรมการผลิต (เทียบเข้า) ร้อยละ 35.00 และ วิศวกรรมเมคคาทรอนิกส์ (เทียบเข้า) ร้อยละ 10.91

ปีการศึกษา 2561 คณะวิศวกรรมศาสตร์ กำหนดแผนการรับนิสิตระดับปริญญาตรี จำนวน 675 คน รับนิสิตใหม่ได้ จำนวน 884 คน คิดเป็นร้อยละ 130.96 เมื่อพิจารณาเป็นรายหลักสูตร พบว่า หลักสูตรที่มีร้อยละแผนเทียบผลการรับนิสิตใหม่ สูงสุด 3 ลำดับแรก คือ วิศวกรรมศาสตร์ ร้อยละ 185.64 รองลงมา คือ วิศวกรรมโยธา (เทียบเข้า) ร้อยละ 156.00 และ วิศวกรรมไฟฟ้า (เทียบเข้า) ร้อยละ 122.00 ตามลำดับ สำหรับหลักสูตรที่มีร้อยละแผนเทียบผลน้อยกว่า ร้อยละ 50 คือ วิศวกรรมการผลิต (เทียบเข้า) ร้อยละ 22.50 วิศวกรรมสิ่งแวดล้อม (เทียบเข้า) ร้อยละ 20.00 วิศวกรรมเมคคาทรอนิกส์ (เทียบเข้า) ร้อยละ 14.55 และ วิศวกรรมปฏิบัติ (ต่อเนื่อง) ร้อยละ 10.00

ปีการศึกษา 2562 คณะวิศวกรรมศาสตร์ กำหนดแผนการรับนิสิตระดับปริญญาตรี จำนวน 630 คน รับนิสิตใหม่ได้ จำนวน 830 คน คิดเป็นร้อยละ 131.75 เมื่อพิจารณาเป็นรายหลักสูตร พบว่า หลักสูตรที่มีร้อยละแผนเทียบผลการรับนิสิตใหม่ สูงสุด 3 ลำดับแรก คือ วศ.บ.วิศวกรรมศาสตร์ ร้อยละ 174.25 รองลงมา คือ วศ.บ.วิศวกรรมปฏิบัติ (ต่อเนื่อง) ร้อยละ 132.50 และ วศ.บ. วิศวกรรมไฟฟ้า (เทียบเข้า) ร้อยละ 103.33 ตามลำดับ สำหรับหลักสูตรที่มีร้อยละแผนเทียบผลน้อยกว่า ร้อยละ 50 คือ วศ.บ.วิศวกรรมเครื่องกล (เทียบเข้า) ร้อยละ 48.00 วศ.บ.วิศวกรรมเมคาทรอนิกส์ (เทียบเข้า) ร้อยละ 25.00 วศ.บ.วิศวกรรมการผลิต (เทียบเข้า) ร้อยละ 24.00 และ วศ.บ.วิศวกรรม สิ่งแวดล้อม (เทียบเข้า) ร้อยละ 20.00

32. คณะวิทยาการสารสนเทศ โดยภาพรวม มีผลการรับนิสิตใหม่เทียบกับแผน มากที่สุด คือ ปีการศึกษา 2562 ร้อยละ 68.78 รองลงมาคือ ปีการศึกษา 2560 ร้อยละ 63.30 และปีการศึกษา 2559 ร้อยละ 58.59 ตามลำดับ

33. คณะวิทยาการสารสนเทศ มีผลการรับนิสิตใหม่เทียบกับแผน โดยแยกเป็นราย ปี การศึกษา ดังนี้

ปีการศึกษา 2558 คณะวิทยาการสารสนเทศ กำหนดแผนการรับนิสิตระดับปริญญาตรี จำนวน 995 คน รับนิสิตใหม่ได้ จำนวน 550 คน คิดเป็นร้อยละ 55.28 เมื่อพิจารณาเป็นรายหลักสูตร พบว่า หลักสูตรที่มีร้อยละแผนเทียบผลการรับนิสิตใหม่ สูงสุด 3 ลำดับแรก คือ วท.บ.สื่อ นฤมิต ร้อยละ 72.67 รองลงมา คือ วท.บ.ภูมิสารสนเทศ ร้อยละ 61.00 และ วท.บ.เทคโนโลยีสารสนเทศ ร้อยละ 60.00 ตามลำดับ สำหรับหลักสูตรที่มีร้อยละแผนเทียบผลน้อยกว่าร้อยละ 50 คือ นศ.บ. นิเทศศาสตร์ ร้อยละ 44.85 วท.บ.เทคโนโลยีสารสนเทศ(เทียบเข้า) ร้อยละ 24.00 และ วท.บ.สื่อ นฤมิต (เทียบเข้า) ร้อยละ 20.00

ปีการศึกษา 2559 คณะวิทยาการสารสนเทศ กำหนดแผนการรับนิสิตระดับปริญญาตรี จำนวน 990 คน รับนิสิตใหม่ได้ จำนวน 580 คน คิดเป็นร้อยละ 58.59 เมื่อพิจารณาเป็นรายหลักสูตร พบว่า หลักสูตรที่มีร้อยละแผนเทียบผลการรับนิสิตใหม่ สูงสุด 3 ลำดับแรก คือ ศศ.บ.สารสนเทศศาสตร์ ร้อยละ 87.00 รองลงมา คือ วท.บ.วิทยาการคอมพิวเตอร์/วท.บ.สื่อ นฤมิต (เทียบเข้า) ร้อยละ 60.00 เท่ากัน และ นศ.บ. นิเทศศาสตร์ ร้อยละ 58.24 ตามลำดับ สำหรับหลักสูตรที่มีร้อยละแผนเทียบผล น้อยกว่าร้อยละ 50.00 คือ วท.บ.ภูมิสารสนเทศ ร้อยละ 45.83 และ วท.บ.เทคโนโลยีสารสนเทศ (เทียบเข้า) ร้อยละ 38.00

ปีการศึกษา 2560 คณะวิทยาการสารสนเทศ กำหนดแผนการรับนิสิตระดับปริญญาตรี จำนวน 1,000 คน รับนิสิตใหม่ได้ จำนวน 633 คน คิดเป็นร้อยละ 63.30 เมื่อพิจารณาเป็นรายหลักสูตร พบว่า หลักสูตรที่มีร้อยละแผนเทียบผลการรับนิสิตใหม่ สูงสุด 3 ลำดับแรก คือ วท.บ.สื่อ นฤมิต ร้อยละ 98.82 รองลงมา คือ นศ.บ. นิเทศศาสตร์ ร้อยละ 60.50 และ ศศ.บ.สารสนเทศศาสตร์ ร้อยละ 60.00 ตามลำดับ สำหรับหลักสูตรที่มีร้อยละแผนเทียบผลน้อยกว่าร้อยละ 50.00 คือ วท.บ.ภูมิสารสนเทศ ร้อยละ 45.00 และ วท.บ.เทคโนโลยีสารสนเทศ(เทียบเข้า) ร้อยละ 40.00

ปีการศึกษา 2561 คณะวิทยาการสารสนเทศ กำหนดแผนการรับนิสิตระดับปริญญาตรี จำนวน 940 คน รับนิสิตใหม่ได้ จำนวน 521 คน คิดเป็นร้อยละ 55.43 เมื่อพิจารณาเป็นรายหลักสูตร พบว่า หลักสูตรที่มีร้อยละแผนเทียบผลการรับนิสิตใหม่ สูงสุด 3 ลำดับแรก คือ นศ.บ. นิเทศศาสตร์

ร้อยละ 79.38 รองลงมา คือ วท.บ.สื่อ นฤมิต (เทียบเข้า) ร้อยละ 70.00 และวท.บ.วิทยาการคอมพิวเตอร์ ร้อยละ 61.25 ตามลำดับ สำหรับหลักสูตรที่มีร้อยละแผนเทียบผลน้อยกว่าร้อยละ 50.00 คือ วท.บ.สื่อ นฤมิต ร้อยละ 49.41 วท.บ.เทคโนโลยีสารสนเทศ ร้อยละ 43.89 วท.บ.ภูมิสารสนเทศ ร้อยละ 42.50 และ ศศ.บ.สารสนเทศศาสตร์ ร้อยละ 40.00

ปีการศึกษา 2562 คณะวิทยาการสารสนเทศ กำหนดแผนการรับนิสิตระดับปริญญาตรี จำนวน 900 คน รับนิสิตใหม่ได้ จำนวน 619 คน คิดเป็นร้อยละ 68.78 เมื่อพิจารณาเป็นรายหลักสูตร พบว่า หลักสูตรที่มีร้อยละแผนเทียบผลการรับนิสิตใหม่ สูงสุด 3 ลำดับแรก คือ นศ.บ.นิเทศศาสตร์ ร้อยละ 97.50 รองลงมา คือ วท.บ.วิทยาการคอมพิวเตอร์ ร้อยละ 83.75 และ วท.บ.สื่อ นฤมิต (เทียบเข้า) ร้อยละ 72.00 ตามลำดับ สำหรับหลักสูตรที่มีร้อยละแผนเทียบผลน้อยกว่าร้อยละ 50 คือ วท.บ.เทคโนโลยีสารสนเทศ (เทียบเข้า) ร้อยละ 46.67 ศศ.บ.สารสนเทศศาสตร์ ร้อยละ 39.00 และ วท.บ.ภูมิสารสนเทศ ร้อยละ 27.14

34. คณะสิ่งแวดล้อมและทรัพยากรศาสตร์ โดยภาพรวม มีผลการรับนิสิตใหม่เทียบกับแผนมากที่สุด คือ ปีการศึกษา 2559 ร้อยละ 90.36 รองลงมาคือ ปีการศึกษา 2562 ร้อยละ 84.55 และ ปีการศึกษา 2558 ร้อยละ 81.43 ตามลำดับ

35. คณะสิ่งแวดล้อมและทรัพยากรศาสตร์ มีผลการรับนิสิตใหม่เทียบกับแผน โดย แยกเป็นรายปีการศึกษา ดังนี้

ปีการศึกษา 2558 คณะสิ่งแวดล้อมและทรัพยากรศาสตร์ กำหนดแผนการรับนิสิตระดับปริญญาตรี จำนวน 280 คน รับนิสิตใหม่ได้ จำนวน 228 คน คิดเป็นร้อยละ 81.43 เมื่อพิจารณาเป็นรายหลักสูตร พบว่า หลักสูตร วท.บ.สิ่งแวดล้อมศึกษา มีร้อยละแผนเทียบผล ร้อยละ 130.00 รองลงมา คือ วท.บ.การจัดการสิ่งแวดล้อมและทรัพยากร ร้อยละ 72.00 และ วท.บ.เทคโนโลยีสิ่งแวดล้อม ร้อยละ 52.00 ตามลำดับ

ปีการศึกษา 2559 คณะสิ่งแวดล้อมและทรัพยากรศาสตร์ กำหนดแผนการรับนิสิตระดับปริญญาตรี จำนวน 280 คน รับนิสิตใหม่ได้ จำนวน 253 คน คิดเป็นร้อยละ 90.36 เมื่อพิจารณาเป็นรายหลักสูตร พบว่า หลักสูตร วท.บ.สิ่งแวดล้อมศึกษา มีร้อยละแผนเทียบผล ร้อยละ 158.75 รองลงมา คือ วท.บ.การจัดการสิ่งแวดล้อมและทรัพยากร ร้อยละ 68.00 และ วท.บ.เทคโนโลยีสิ่งแวดล้อม ร้อยละ 58.00 ตามลำดับ

ปีการศึกษา 2560 คณะสิ่งแวดล้อมและทรัพยากรศาสตร์ กำหนดแผนการรับนิสิตระดับปริญญาตรี จำนวน 280 คน รับนิสิตใหม่ได้ จำนวน 222 คน คิดเป็นร้อยละ 79.29 เมื่อพิจารณาเป็นรายหลักสูตร พบว่า หลักสูตร วท.บ.สิ่งแวดล้อมศึกษา มีร้อยละแผนเทียบผล ร้อยละ 161.25 รองลงมา คือ วท.บ.เทคโนโลยีสิ่งแวดล้อม ร้อยละ 55.00 และ วท.บ.การจัดการสิ่งแวดล้อมและทรัพยากร ร้อยละ 38.00 ตามลำดับ

ปีการศึกษา 2561 คณะสิ่งแวดล้อมและทรัพยากรศาสตร์ กำหนดแผนการรับนิสิตระดับปริญญาตรี จำนวน 220 คน รับนิสิตใหม่ได้ จำนวน 153 คน คิดเป็นร้อยละ 69.55 เมื่อพิจารณาเป็นรายหลักสูตร พบว่า หลักสูตร วท.บ.สิ่งแวดล้อมศึกษา มีร้อยละแผนเทียบผล ร้อยละ 90.00 รองลงมา คือ วท.บ.การจัดการสิ่งแวดล้อมและทรัพยากร ร้อยละ 73.33 และ วท.บ.เทคโนโลยีสิ่งแวดล้อม ร้อยละ 46.25 ตามลำดับ

ปีการศึกษา 2562 คณะสิ่งแวดล้อมและทรัพยากรศาสตร์ กำหนดแผนการรับนิสิตระดับปริญญาตรี จำนวน 220 คน รับนิสิตใหม่ได้ จำนวน 186 คน คิดเป็นร้อยละ 84.55 เมื่อพิจารณาเป็นรายหลักสูตร พบว่า หลักสูตร วท.บ.สิ่งแวดล้อมศึกษา มีร้อยละแผนเทียบผล ร้อยละ 133.75 รองลงมา คือ วท.บ.การจัดการสิ่งแวดล้อมและทรัพยากร ร้อยละ 60.00 และ วท.บ.เทคโนโลยีสิ่งแวดล้อม ร้อยละ 53.75 ตามลำดับ

36. คณะพยาบาลศาสตร์ โดยภาพรวม มีผลการรับนิสิตใหม่เทียบกับแผน มากที่สุด คือ ปีการศึกษา 2562 ร้อยละ 110.00 รองลงมาคือ ปีการศึกษา 2561 ร้อยละ 104.00 และปีการศึกษา 2560 ร้อยละ 102.00 ตามลำดับ

37. คณะพยาบาลศาสตร์ มีผลการรับนิสิตใหม่เทียบกับแผน โดยแยกเป็นรายปีการศึกษา ดังนี้

ปีการศึกษา 2558 คณะพยาบาลศาสตร์ หลักสูตร พย.บ.พยาบาลศาสตร์ กำหนดแผนการรับนิสิตระดับปริญญาตรี จำนวน 100 คน รับนิสิตใหม่ได้ จำนวน 94 คน คิดเป็นร้อยละ 94.00

ปีการศึกษา 2559 คณะพยาบาลศาสตร์ หลักสูตร พย.บ.พยาบาลศาสตร์ กำหนดแผนการรับนิสิตระดับปริญญาตรี จำนวน 102 คน รับนิสิตใหม่ได้ จำนวน 103 คน คิดเป็นร้อยละ 100.98

ปีการศึกษา 2560 คณะพยาบาลศาสตร์ หลักสูตร พย.บ.พยาบาลศาสตร์ กำหนดแผนการรับนิสิตระดับปริญญาตรี จำนวน 100 คน รับนิสิตใหม่ได้ จำนวน 102 คน คิดเป็นร้อยละ 102.00

ปีการศึกษา 2561 คณะพยาบาลศาสตร์ หลักสูตร พย.บ.พยาบาลศาสตร์ กำหนดแผนการรับนิสิตระดับปริญญาตรี จำนวน 100 คน รับนิสิตใหม่ได้ จำนวน 104 คน คิดเป็นร้อยละ 104.00

ปีการศึกษา 2562 คณะพยาบาลศาสตร์ หลักสูตร พย.บ.พยาบาลศาสตร์ กำหนดแผนการรับนิสิตระดับปริญญาตรี จำนวน 120 คน รับนิสิตใหม่ได้ จำนวน 132 คน คิดเป็นร้อยละ 110.00

38. คณะเภสัชศาสตร์ โดยภาพรวม มีผลการรับนิสิตใหม่เทียบกับแผน มากที่สุด คือ ปีการศึกษา 2561 ร้อยละ 108.89 รองลงมาคือ ปีการศึกษา 2562 ร้อยละ 104.44 และปีการศึกษา 2560 ร้อยละ 73.33 ตามลำดับ

39. คณะเภสัชศาสตร์ มีผลการรับนิสิตใหม่เทียบกับแผน โดยแยกเป็นรายปีการศึกษา ดังนี้

ปีการศึกษา 2558 คณะเภสัชศาสตร์ หลักสูตร ภ.บ.บริหารเภสัชกรรม กำหนดแผนการรับนิสิตระดับปริญญาตรี จำนวน 90 คน รับนิสิตใหม่ได้ จำนวน 62 คน คิดเป็นร้อยละ 68.89

ปีการศึกษา 2559 คณะเภสัชศาสตร์ หลักสูตร ภ.บ.บริหารเภสัชกรรม กำหนดแผนการรับนิสิตระดับปริญญาตรี จำนวน 90 คน รับนิสิตใหม่ได้ จำนวน 65 คน คิดเป็นร้อยละ 72.22

ปีการศึกษา 2560 คณะเภสัชศาสตร์ หลักสูตร ภ.บ.บริหารเภสัชกรรม กำหนดแผนการรับนิสิตระดับปริญญาตรี จำนวน 90 คน รับนิสิตใหม่ได้ จำนวน 66 คน คิดเป็นร้อยละ 73.33

ปีการศึกษา 2561 คณะเภสัชศาสตร์ หลักสูตร ภ.บ.บริหารเภสัชกรรม กำหนดแผนการรับนิสิตระดับปริญญาตรี จำนวน 90 คน รับนิสิตใหม่ได้ จำนวน 98 คน คิดเป็นร้อยละ 108.89

ปีการศึกษา 2562 คณะเภสัชศาสตร์ หลักสูตร ภ.บ.บริหารเภสัชกรรม กำหนดแผนการรับนิสิตระดับปริญญาตรี จำนวน 90 คน รับนิสิตใหม่ได้ จำนวน 94 คน คิดเป็นร้อยละ 104.44

40. คณะสาธารณสุขศาสตร์ โดยภาพรวม มีผลการรับนิสิตใหม่เทียบกับแผน มากที่สุด คือ ปีการศึกษา 2559 ร้อยละ 141.75 รองลงมาคือ ปีการศึกษา 2558 ร้อยละ 122.25 และปีการศึกษา 2562 ร้อยละ 121.88 ตามลำดับ

41. คณะสาธารณสุขศาสตร์ มีผลการรับนิสิตใหม่เทียบกับแผน โดยแยกเป็นรายปีการศึกษา ดังนี้

ปีการศึกษา 2558 คณะสาธารณสุขศาสตร์ กำหนดแผนการรับนิสิตระดับปริญญาตรี จำนวน 400 คน รับนิสิตใหม่ได้ จำนวน 489 คน คิดเป็นร้อยละ 122.25 เมื่อพิจารณาเป็นรายหลักสูตร พบว่า หลักสูตร ส.บ.สาธารณสุขศาสตร์ (เทียบเข้า) มีร้อยละแผนเทียบผลมากที่สุด ร้อยละ 177.00 รองลงมา คือ ส.บ.สาธารณสุขศาสตร์ ร้อยละ 157.00 วท.บ.โภชนาการและการจัดการความปลอดภัยในอาหาร ร้อยละ 81.00 และ วท.บ.อนามัยสิ่งแวดล้อม ร้อยละ 74.00 ตามลำดับ

ปีการศึกษา 2559 คณะสาธารณสุขศาสตร์ กำหนดแผนการรับนิสิตระดับปริญญาตรี จำนวน 400 คน รับนิสิตใหม่ได้ จำนวน 567 คน คิดเป็นร้อยละ 141.75 เมื่อพิจารณาเป็นรายหลักสูตร พบว่า หลักสูตร วท.บ.อนามัยสิ่งแวดล้อม มีร้อยละแผนเทียบผลการรับนิสิตใหม่มากที่สุด ร้อยละ 204.00 รองลงมา คือ ส.บ.สาธารณสุขศาสตร์ (เทียบเข้า) ร้อยละ 176.00 วท.บ.โภชนาการและการจัดการความปลอดภัยในอาหาร ร้อยละ 157.00 และ ส.บ.สาธารณสุขศาสตร์ ร้อยละ 132.00 ตามลำดับ

ปีการศึกษา 2560 คณะสาธารณสุขศาสตร์ กำหนดแผนการรับนิสิตระดับปริญญาตรี จำนวน 300 คน รับนิสิตใหม่ได้ จำนวน 296 คน คิดเป็นร้อยละ 98.67 เมื่อพิจารณาเป็นรายหลักสูตร พบว่า หลักสูตร ส.บ.สาธารณสุขศาสตร์ (เทียบเข้า) มีร้อยละแผนเทียบผลมากที่สุด ร้อยละ 272.00 รองลงมา คือ วท.บ.โภชนาการและการจัดการความปลอดภัยในอาหาร ร้อยละ 64.00 วท.บ.อนามัยสิ่งแวดล้อม ร้อยละ 56.00 และ ส.บ.สาธารณสุขศาสตร์ ร้อยละ 55.00 ตามลำดับ

ปีการศึกษา 2561 คณะสาธารณสุขศาสตร์ กำหนดแผนการรับนิสิตระดับปริญญาตรี จำนวน 360 คน รับนิสิตใหม่ได้ จำนวน 393 คน คิดเป็นร้อยละ 109.17 เมื่อพิจารณาเป็นรายหลักสูตร พบว่า หลักสูตร วท.บ.โภชนาการและการจัดการความปลอดภัยในอาหาร มีร้อยละแผนเทียบผลมากที่สุด ร้อยละ 138.33 รองลงมา คือ วท.บ.อนามัยสิ่งแวดล้อม ร้อยละ 136.67 ส.บ.สาธารณสุขศาสตร์ ร้อยละ 135.00 วท.บ.อาชีวอนามัยและความปลอดภัย ร้อยละ 118.33 และ ส.บ.สาธารณสุขศาสตร์ ร้อยละ 63.33 ตามลำดับ

ปีการศึกษา 2562 คณะสาธารณสุขศาสตร์ กำหนดแผนการรับนิสิตระดับปริญญาตรี จำนวน 320 คน รับนิสิตใหม่ได้ จำนวน 390 คน คิดเป็นร้อยละ 121.88 เมื่อพิจารณาเป็นรายหลักสูตร พบว่า หลักสูตร วท.บ.อาชีวอนามัยและความปลอดภัย มีร้อยละแผนเทียบผลมากที่สุด ร้อยละ 143.33 รองลงมา คือ วท.บ.อนามัยสิ่งแวดล้อม ร้อยละ 133.33 ส.บ.สาธารณสุขศาสตร์ (เทียบเข้า) ร้อยละ

128.00 วท.บ.โภชนาการและการจัดการความปลอดภัยในอาหาร ร้อยละ 120.00 และ ส.บ. สาธารณสุขศาสตร์ ร้อยละ 100.00 ตามลำดับ

42. คณะแพทยศาสตร์ โดยภาพรวม มีผลการรับนิสิตใหม่เทียบกับแผน มากที่สุด คือ ปีการศึกษา 2560 ร้อยละ 104.67 รองลงมาคือ ปีการศึกษา 2561 ร้อยละ 103.33 และปีการศึกษา 2559 ร้อยละ 99.33 ตามลำดับ

43. คณะแพทยศาสตร์ มีผลการรับนิสิตใหม่เทียบกับแผน โดยแยกเป็นรายปีการศึกษา ดังนี้

ปีการศึกษา 2558 คณะแพทยศาสตร์ กำหนดแผนการรับนิสิตระดับปริญญาตรี จำนวน 150 คน รับนิสิตใหม่ได้ จำนวน 136 คน คิดเป็นร้อยละ 90.67 เมื่อพิจารณาเป็นรายหลักสูตร พบว่า หลักสูตร พ.บ.แพทยศาสตร์ มีร้อยละแผนเทียบผลมากที่สุด ร้อยละ 101.67 รองลงมา คือ พทป.บ.การแพทย์แผนไทยประยุกต์บัณฑิต ร้อยละ 86.00 และ วท.บ.ปฏิบัติการฉุกเฉินการแพทย์ ร้อยละ 80.00 ตามลำดับ

ปีการศึกษา 2559 คณะแพทยศาสตร์ กำหนดแผนการรับนิสิตระดับปริญญาตรี จำนวน 150 คน รับนิสิตใหม่ได้ จำนวน 149 คน คิดเป็นร้อยละ 99.33 เมื่อพิจารณาเป็นรายหลักสูตร พบว่า หลักสูตร พ.บ.แพทยศาสตร์ มีร้อยละแผนเทียบผลมากที่สุด ร้อยละ 103.33 รองลงมา คือ วท.บ.ปฏิบัติการฉุกเฉินการแพทย์ ร้อยละ 100.00 และ พทป.บ.การแพทย์แผนไทยประยุกต์บัณฑิต ร้อยละ 94.00 ตามลำดับ

ปีการศึกษา 2560 คณะแพทยศาสตร์ กำหนดแผนการรับนิสิตระดับปริญญาตรี จำนวน 150 คน รับนิสิตใหม่ได้ จำนวน 157 คน คิดเป็นร้อยละ 104.67 เมื่อพิจารณาเป็นรายหลักสูตร พบว่า หลักสูตร พทป.บ.การแพทย์แผนไทยประยุกต์บัณฑิต มีร้อยละแผนเทียบผลมากที่สุด ร้อยละ 108.00 รองลงมา คือ วท.บ.ปฏิบัติการฉุกเฉินการแพทย์ ร้อยละ 105.00 และ พ.บ.แพทยศาสตร์ ร้อยละ 101.67 ตามลำดับ

ปีการศึกษา 2561 คณะแพทยศาสตร์ กำหนดแผนการรับนิสิตระดับปริญญาตรี จำนวน 150 คน รับนิสิตใหม่ได้ จำนวน 155 คน คิดเป็นร้อยละ 103.33 เมื่อพิจารณาเป็นรายหลักสูตร พบว่า หลักสูตร พ.บ.แพทยศาสตร์ มีร้อยละแผนเทียบผลมากที่สุด ร้อยละ 108.33 รองลงมา คือ พทป.บ.การแพทย์แผนไทยประยุกต์บัณฑิต ร้อยละ 104.00 และ วท.บ.ปฏิบัติการฉุกเฉินการแพทย์ ร้อยละ 95.00 ตามลำดับ

ปีการศึกษา 2562 คณะแพทยศาสตร์ กำหนดแผนการรับนิสิตระดับปริญญาตรี จำนวน 166 คน รับนิสิตใหม่ได้ จำนวน 151 คน คิดเป็นร้อยละ 90.96 เมื่อพิจารณาเป็นรายหลักสูตร พบว่า หลักสูตร วท.บ.ปฏิบัติการฉุกเฉินการแพทย์ มีร้อยละแผนเทียบผลมากที่สุด ร้อยละ 102.50 รองลงมา คือ พทป.บ.การแพทย์แผนไทยประยุกต์บัณฑิต ร้อยละ 100.00 และ พ.บ.แพทยศาสตร์ ร้อยละ 78.95 ตามลำดับ

44. คณะสัตวแพทยศาสตร์ โดยภาพรวม มีผลการรับนิสิตใหม่เทียบกับแผน มากที่สุด คือ ปีการศึกษา 2561 ร้อยละ 106.00 รองลงมาคือ ปีการศึกษา 2562 ร้อยละ 104.00 และปีการศึกษา 2560 ร้อยละ 84.00 ตามลำดับ

45. คณะสัตวแพทยศาสตร์ มีผลการรับนิสิตใหม่เทียบกับแผน โดยแยกเป็นราย ปี
การศึกษา ดังนี้

ปีการศึกษา 2558 คณะสัตวแพทยศาสตร์ หลักสูตร สพ.บ.สัตวแพทยศาสตร์ กำหนด
แผนการรับนิสิตระดับปริญญาตรี จำนวน 50 คน รับนิสิตใหม่ได้ จำนวน 31 คน คิดเป็นร้อยละ 62.00

ปีการศึกษา 2559 คณะสัตวแพทยศาสตร์ หลักสูตร สพ.บ.สัตวแพทยศาสตร์ กำหนด
แผนการรับนิสิตระดับปริญญาตรี จำนวน 50 คน รับนิสิตใหม่ได้ จำนวน 39 คน คิดเป็นร้อยละ 78.00

ปีการศึกษา 2560 คณะสัตวแพทยศาสตร์ หลักสูตร สพ.บ.สัตวแพทยศาสตร์ กำหนด
แผนการรับนิสิตระดับปริญญาตรี จำนวน 50 คน รับนิสิตใหม่ได้ จำนวน 42 คน คิดเป็นร้อยละ 84.00

ปีการศึกษา 2561 คณะสัตวแพทยศาสตร์ หลักสูตร สพ.บ.สัตวแพทยศาสตร์ กำหนด
แผนการรับนิสิตระดับปริญญาตรี จำนวน 50 คน รับนิสิตใหม่ได้ จำนวน 53 คน คิดเป็นร้อยละ 106.00

ปีการศึกษา 2562 คณะสัตวแพทยศาสตร์ หลักสูตร สพ.บ.สัตวแพทยศาสตร์ กำหนด
แผนการรับนิสิตระดับปริญญาตรี จำนวน 50 คน รับนิสิตใหม่ได้ จำนวน 52 คน คิดเป็นร้อยละ 104.00

46. ปีงบประมาณ พ.ศ. 2558 – 2562 โดยภาพรวม ปีงบประมาณ พ.ศ. 2562 มีรายรับ
จริงมากที่สุด จำนวน 1,696,447,904 บาท รองลงมา คือ ปีงบประมาณ พ.ศ. 2561 มีรายรับจริง
จำนวน 1,545,257,721 บาท มีงบประมาณ พ.ศ.2559 มีรายรับจริง จำนวน 1,445,519,346 บาท
ปีงบประมาณ พ.ศ.2560 มีรายรับจริง จำนวน 1,405,529,082 บาท และปีงบประมาณ พ.ศ.2558 มี
รายรับจริงน้อยที่สุด จำนวน 1,266,909,912 บาท

47. ปีงบประมาณ พ.ศ. 2558 คณะที่มีรายรับจริงมากที่สุด คือ คณะการบัญชีและ
การจัดการ จำนวน 182,375,274 บาท ส่วนคณะที่มีรายรับจริงน้อยที่สุด คือ สถาบันวิจัยวลัยรุกขเวช
จำนวน 338,010 บาท

48. ปีงบประมาณ พ.ศ. 2559 คณะที่มีรายรับจริงมากที่สุด คือ คณะการบัญชีและ
การจัดการ จำนวน 202,871,729 บาท ส่วนคณะที่มีรายรับจริงน้อยที่สุด คือ สถาบันวิจัยวลัยรุกขเวช
จำนวน 311,730 บาท

49. ปีงบประมาณ พ.ศ. 2560 คณะที่มีรายรับจริงมากที่สุด คือ คณะการบัญชีและ
การจัดการ จำนวน 192,839,987 บาท ส่วนคณะที่มีรายรับจริงน้อยที่สุด คือ สถาบันวิจัยวลัยรุกขเวช
จำนวน 335,785 บาท

50. ปีงบประมาณ พ.ศ. 2561 คณะที่มีรายรับจริงมากที่สุด คือ คณะแพทยศาสตร์ จำนวน
230,674,537 บาท ส่วนคณะที่มีรายรับจริงน้อยที่สุด คือ สถาบันวิจัยวลัยรุกขเวช จำนวน 503,055
บาท

51. ปีงบประมาณ พ.ศ. 2562 คณะที่มีรายรับจริงมากที่สุด คือ คณะแพทยศาสตร์ จำนวน
260,266,352 บาท ส่วนคณะที่มีรายรับจริงน้อยที่สุด คือ สถาบันวิจัยวลัยรุกขเวช จำนวน 570,255
บาท

52. มหาวิทยาลัยมหาสารคาม โดยภาพรวม ปีการศึกษา 2559 มหาวิทยาลัยมหาสารคาม
รับนิสิตระดับปริญญาตรีได้มากที่สุด จำนวน 11,293 คน มีรายรับจริง จำนวน 777,122,799 บาท
รองลงมา คือ ปีการศึกษา 2558 รับนิสิตระดับปริญญาตรีได้ จำนวน 11,259 คน มีรายรับจริง จำนวน
846,912,042 บาท ปีการศึกษา 2560 รับนิสิตระดับปริญญาตรีได้ จำนวน 10,053 คน มีรายรับจริง

จำนวน 878,068,955 บาท และปีการศึกษา 2561 รับนิสิตระดับปริญญาตรีได้น้อยที่สุด จำนวน 9,407 คน มีรายรับจริง จำนวน 981,349,920 บาท นอกจากนี้ พบว่า ปีการศึกษา 2558 - 2559 มหาวิทยาลัยรับนิสิตระดับปริญญาตรีได้เพิ่มขึ้น ในช่วงปีการศึกษา 2559-2561 มหาวิทยาลัยรับนิสิตระดับปริญญาตรีได้น้อยลง และในปีการศึกษา 2561 - 2562 มหาวิทยาลัยรับนิสิตได้มากขึ้น หากเปรียบเทียบผลการรับนิสิตระดับปริญญาตรี ปีการศึกษา 2558 กับปีการศึกษา 2562 พบว่า มหาวิทยาลัยรับนิสิตระดับปริญญาตรีได้น้อยลง โดยในปีการศึกษา 2558 รับนิสิตได้จำนวน 11,259 คน และปีการศึกษา 2562 รับนิสิตได้จำนวน 10,230 คน โดยน้อยกว่าปี 2558 จำนวน 1,029 คน และเมื่อพิจารณารายรับจริง ปี 2559 กับปี 2562 พบว่า มหาวิทยาลัยมีรายรับจริงเพิ่มขึ้น โดยในปี 2559 มีรายรับจริงจำนวน 777,122,799 บาท และปี 2562 มีรายรับจริง จำนวน 981,349,920 บาท โดยเพิ่มขึ้นจำนวน 204,227,121 บาท

ข้อเสนอ

1. มหาวิทยาลัยควรมีการกำหนดมาตรการเชิงนโยบายกับหลักสูตรที่มีร้อยละแผนเทียบผลการรับนิสิตใหม่ น้อยกว่าร้อยละ 50 มากกว่า 2 ปีขึ้นไป โดยให้เร่งดำเนินการหาแนวทางแก้ไขให้สามารถรับนิสิตได้ตามแผนที่กำหนด หรือหากนิสิตเข้าศึกษาจำนวนน้อย/ไม่มีติดต่อกันเป็นเวลาหลายปี อาจมีการปิด หรือควรมีการ renovate หรือการบูรณาการหลักสูตรร่วมกัน
2. มหาวิทยาลัยควรนำผลการวิเคราะห์ไปประกอบการกำหนดหลักเกณฑ์การจัดทำประมาณการรายรับเงินรายได้ประจำปีของหลักสูตรและคณะ/หน่วยงาน โดยเฉพาะหลักสูตรที่มีร้อยละแผนเทียบผลการรับนิสิตใหม่ น้อยกว่าร้อยละ 50 มากกว่า 2 ปีขึ้นไป เพื่อป้องกันการความเสี่ยงของการบริหารงบประมาณของหลักสูตรและคณะ/หน่วยงาน
3. คณะ/หน่วยงาน ควรมีการทบทวนแผนการรับนิสิตให้มีความสอดคล้องกับความต้องการของผู้ใช้บัณฑิต และพิจารณาจากข้อมูลจำนวนนิสิตในปีที่ผ่านมา กรณีมีนิสิตเข้าศึกษาจำนวนน้อย/ไม่มีติดต่อกันเป็นเวลาหลายปี อาจมีการปิด หรือควรมีการ renovate หรือการบูรณาการหลักสูตรร่วมกัน
4. มหาวิทยาลัย/คณะ ต้องสร้างจุดเด่นและดึงดูดนักเรียนให้เข้ามาสมัครมากยิ่งขึ้น สร้าง Brand Positioning ของตัวเองให้โดดเด่นและแตกต่างจากคู่แข่งรายอื่น ๆ
5. ควรมีการสำรวจความต้องการศึกษาต่อของนักเรียน และความต้องการของตลาดแรงงาน เพื่อปรับปรุงหลักสูตรที่มหาวิทยาลัยจะเปิดสอนให้ตรงความต้องการของนักเรียน และความต้องการของตลาด และเป็นการลดต้นทุน เพิ่มจุดคุ้มทุนของมหาวิทยาลัยมากขึ้น
6. เปิดหลักสูตรใหม่เพื่อดึงนิสิตกลุ่มใหม่เข้ามาเรียน เช่น หลักสูตรนานาชาติ เพื่อดึงกลุ่มนักศึกษาต่างชาติเข้ามาด้วย โดยอาจเริ่มต้นจากนิสิตต่างชาติที่อยู่ในภูมิภาคเดียวกัน เช่น เวียดนาม ลาว พม่า มาเลเซีย อินโดนีเซีย เป็นต้น แล้วค่อยขยายสู่ภูมิภาคอื่น ๆ ของโลก
7. เปิดหลักสูตรพิเศษชนิดต่าง ๆ เช่น หลักสูตรเรียนภาคค่ำ หลักสูตรปริญญาตรีควบโทจบได้ภายใน 5 ปี หลักสูตรภาคพิเศษภาษาอังกฤษ เปิดหลักสูตรระยะสั้น คอร์สพัฒนาฝีมือด้านต่าง ๆ หรือพัฒนาหลักสูตรการเรียนออนไลน์ ทางเลือกใหม่อย่าง Study at Home หลักสูตร credit blank
8. มีกิจกรรม/โครงการประชาสัมพันธ์/ดึงดูดให้นิสิตเข้าศึกษาเป็นไปตามแผนที่กำหนดไว้

9. การให้ทุนการศึกษาต่าง ๆ เพิ่มมากขึ้น
10. พัฒนาโครงสร้างพื้นฐานในมหาวิทยาลัย เพื่อสนับสนุนการจัดการเรียนการสอน เช่น สร้างศูนย์วิจัย สร้างห้องสมุดขนาดใหญ่ สนามกีฬา เป็นต้น
11. ปรับปรุงหลักสูตรให้เป็นที่น่าสนใจสำหรับนักเรียน-นักศึกษา/ปรับการจัดการเรียนการสอนให้มีคุณภาพตรงตามความต้องการของตลาด เพื่อสร้างชื่อเสียงและภาพลักษณ์ดึงดูดนักเรียนให้เข้ามาเรียนต่อที่มหาวิทยาลัย

บรรณานุกรม

บรรณานุกรม

- Lingyun Yang และกมลทิพย์ คาใจ. “ปัจจัยที่มีอิทธิพลต่อนักศึกษาจีนในการเลือกศึกษาต่อในมหาวิทยาลัยราชภัฏเชียงใหม่,” วารสาร มจร นครน่านปริทรรศน์. 1(2) : 73-89 ; กรกฎาคม-ธันวาคม, 2560.
- กองนโยบายและแผน มหาวิทยาลัยเทคโนโลยีราชมงคลพระนคร. รายงานการนักศึกษาใหม่ ปีการศึกษา 2558 มหาวิทยาลัยเทคโนโลยีราชมงคลพระนคร. กรุงเทพฯ : มหาวิทยาลัยเทคโนโลยีราชมงคลพระนคร, 2558.
- _____. รายงานการวิเคราะห์นักศึกษาใหม่ ปีการศึกษา 2559 มหาวิทยาลัยเทคโนโลยีราชมงคลพระนคร. กรุงเทพฯ : มหาวิทยาลัยเทคโนโลยีราชมงคลพระนคร, 2559.
- กองแผนงาน มหาวิทยาลัยมหาสารคาม. แผนพัฒนาการศึกษา มหาวิทยาลัยมหาสารคาม ฉบับที่ 12 พ.ศ.2560-2564 ฉบับปรับปรุงกันยายน 2561. มหาสารคาม : มหาวิทยาลัยมหาสารคาม, 2561.
- _____. แผนพัฒนาการศึกษา มหาวิทยาลัยมหาสารคาม ระยะ 20 ปี พ.ศ.2560-2579. มหาสารคาม : มหาวิทยาลัยมหาสารคาม, 2560.
- _____. แผนหลักสูตรและแผนการรับนิสิต (พ.ศ.2562-2566). มหาสารคาม : มหาวิทยาลัยมหาสารคาม, 2561.
- _____. หนังสือที่ ศธ 0530.1(4)/337 เรื่อง การเตรียมความพร้อมการจัดทำงบประมาณรายจ่ายเงินรายได้ ประจำปีงบประมาณ พ.ศ. 2563. ลงวันที่ 28 มกราคม 2562.
- ณัฏฐร สุขสีทอง. ปัจจัยที่มีความสัมพันธ์กับสาเหตุการลาออกกลางคันของนักศึกษาสาขาวิชาสาธารณสุขศาสตร์มหาวิทยาลัยราชภัฏเชียงใหม่ : มุมมองนักศึกษาปัจจุบัน. รายงานการวิจัย เชียงใหม่ : มหาวิทยาลัยราชภัฏเชียงใหม่, 2561.
- ปาริชาติ โปธิ และคนอื่นๆ. “การวิเคราะห์เปรียบเทียบการคัดเลือกบุคคลเข้าศึกษาในสถาบันอุดมศึกษาของประเทศไทยและประเทศนิวซีแลนด์,” วารสารมนุษยศาสตร์และสังคมศาสตร์ มหาวิทยาลัยพะเยา. 3(3) : 65-75 ; กันยายน-ธันวาคม, 2558.
- พิมพ์ผกา วงศ์ทองแก้ว และคณะ. สาเหตุการออกกลางคันของนักศึกษาหลักสูตรบัญชีบัณฑิตตามทัศนคติของนักศึกษาปกติสาขาวิชาการบัญชี มหาวิทยาลัยราชภัฏกำแพงเพชร, รายงานสืบเนื่องจากการประชุมวิชาการระดับชาติ ครั้งที่ 4 สถาบันวิจัย มหาวิทยาลัยราชภัฏกำแพงเพชร. 22 ธันวาคม 2560, กำแพงเพชร,
- พิมพ์ผกา วงศ์ทองแก้ว, อมรา ครองแก้ว และอนุ ธัชยะพงษ์. (2560). สาเหตุการออกกลางคันของนักศึกษาหลักสูตรบัญชีบัณฑิต ตามทัศนคติของนักศึกษาปกติสาขาวิชาการบัญชี มหาวิทยาลัยราชภัฏกำแพงเพชร. รายงานสืบเนื่องจากการประชุมวิชาการระดับชาติ ครั้งที่ 4 สถาบันวิจัยและพัฒนา มหาวิทยาลัยราชภัฏกำแพงเพชร. 22 ธันวาคม 2560, กำแพงเพชร, มหาวิทยาลัยราชภัฏกำแพงเพชร. หน้า 731-742.

- วรินทร์ รัชโพธิ์. “สาเหตุการออกกลางคันของนิสิตระดับบัณฑิตศึกษาวิทยาลัยการเมืองการปกครอง มหาวิทยาลัยมหาสารคาม,” วารสารการเมืองการปกครอง, 7(2) : 335-346 ; พฤษภาคม-สิงหาคม, 2560.
- สำนักงานคณะกรรมการการอุดมศึกษา. กรอบแผนอุดมศึกษาระยะยาว 15 ปี ฉบับที่ 2 (พ.ศ.2551-2565). กรุงเทพฯ : โรงพิมพ์แห่งจุฬาลงกรณ์มหาวิทยาลัย, 2551.
- สำนักงานยุทธศาสตร์ มหาวิทยาลัยเทคโนโลยีพระจอมเกล้าธนบุรี. การวิเคราะห์ข้อมูลนักศึกษาเข้าใหม่ปีการศึกษา 2558. กรุงเทพฯ : มหาวิทยาลัยเทคโนโลยีพระจอมเกล้าธนบุรี, 2558.
- สำนักงานเลขาธิการสภาการศึกษา กระทรวงศึกษาธิการ. แผนพัฒนาการศึกษาแห่งชาติ พ.ศ.2560-2579. กรุงเทพฯ : สำนักงานเลขาธิการสภาการศึกษา, 2560.

ภาคผนวก

ภาคผนวก ก

แบบฟอร์มสำรวจแผน-ผล การรับนิสิตใหม่ มหาวิทยาลัยมหาสารคาม
ปีการศึกษา 2558-2562

ภาคผนวก ข

แบบฟอร์มสำรวจรายรับจริง มหาวิทยาลัยมหาสารคาม
ปีงบประมาณ พ.ศ. 2558-2562

ภาคผนวก ค

หนังสือขอความอนุเคราะห์ข้อมูล



บันทึกข้อความ

ส่วนราชการ กองแผนงาน สำนักงานอธิการบดี มหาวิทยาลัยมหาสารคาม โทร.0-4375-4240 ภายใน 1378
ที่ อว 0605.1(4) ๒๖๓ วันที่ ๒๗ พฤษภาคม 2563

เรื่อง ขอบความอนุเคราะห์ข้อมูลจำนวนผู้มีสิทธิ์เข้าศึกษาและรายงานตัว

เรียน ผู้อำนวยการกองทะเบียนและประมวลผล

ด้วยกองแผนงานจะดำเนินการศึกษาวิเคราะห์ปัญหาและผลกระทบจากแนวโน้มนิสิตลดลง เพื่อให้การดำเนินการดังกล่าวเป็นไปด้วยความเรียบร้อยและมีประสิทธิภาพ กองแผนงานจึงขอความอนุเคราะห์ ข้อมูลจำนวนผู้มีสิทธิ์เข้าศึกษาและรายงานตัวในระดับปริญญาตรี จำแนกตามคณะและสาขาวิชา ย้อนหลัง 5 ปี (ปีการศึกษา 2558 – 2562) เพื่อนำข้อมูลมาประกอบการวิเคราะห์

ทั้งนี้ ขอความอนุเคราะห์ท่านส่งข้อมูลให้กองแผนงาน ภายในวันจันทร์ที่ 15 มิถุนายน 2563 พร้อมทั้งไฟล์ที่ email : sirima.s@mssu.ac.th กองแผนงานหวังเป็นอย่างยิ่งว่าจะได้รับความอนุเคราะห์จากท่าน และขอขอบพระคุณมา ณ โอกาสนี้

จึงเรียนมาเพื่อโปรดพิจารณาให้ความอนุเคราะห์

๐๕๖๕๙

(รองศาสตราจารย์อริวิชัย กุมพล)

ผู้ช่วยอธิการบดีฝ่ายนโยบายและแผน



บันทึกข้อความ

ส่วนราชการ กองแผนงาน สำนักงานอธิการบดี มหาวิทยาลัยมหาสารคาม โทร.0-4375-4240 ภายใน 1378

ที่ อว 0605.1(4)/ 1773

วันที่ 4 สิงหาคม 2563

เรื่อง ขอบความอนุเคราะห์ข้อมูลนิสิต ปีการศึกษา 2558 - 2562

เรียน ผู้อำนวยการกองทะเบียนและประมวลผล

ด้วยกองแผนงานจะดำเนินการศึกษาวิเคราะห์ปัญหาและผลกระทบจากแนวโน้มนิสิตลดลง เพื่อให้การดำเนินการดังกล่าวเป็นไปด้วยความเรียบร้อยและมีประสิทธิภาพ กองแผนงานจึงขอความอนุเคราะห์ ข้อมูลจำนวนผู้มีสิทธิ์เข้าศึกษา รายงานตัว และลงทะเบียนเรียน ของนิสิตระดับปริญญาตรี/เทียบเข้า/ต่อเนื่อง จำแนกตามคณะและสาขาวิชา ย้อนหลัง 5 ปี (ปีการศึกษา 2558 - 2562) เพื่อนำข้อมูลมาประกอบการวิเคราะห์ดังกล่าวข้างต้น

ทั้งนี้ ขอความอนุเคราะห์ท่านส่งข้อมูลให้กองแผนงาน ภายในวันศุกร์ที่ 7 สิงหาคม 2563 พร้อมทั้งไฟล์ที่ email : siririma.s@msu.ac.th กองแผนงานหวังเป็นอย่างยิ่งว่าจะได้รับความอนุเคราะห์ จากท่าน และขอขอบพระคุณมา ณ โอกาสนี้

จึงเรียนมาเพื่อโปรดพิจารณาให้ความอนุเคราะห์

(นางสิริพร ศิริบุษยา)

ผู้อำนวยการสำนักงานอธิการบดี

รักษาราชการแทนผู้อำนวยการกองแผนงาน

ประวัติผู้วิเคราะห์

ประวัติผู้วิเคราะห์

| | |
|----------------------|--|
| ชื่อ-นามสกุล | นางสาวสิริมา ศรีสุภาพ |
| ตำแหน่งหน้าที่การงาน | นักวิเคราะห์นโยบายและแผน ชำนาญการ ผู้รักษาการในตำแหน่งหัวหน้ากลุ่มงานกลยุทธ์สถาบัน งานนโยบายและแผน กลุ่มงานกลยุทธ์สถาบัน |
| สถานที่ทำงานปัจจุบัน | กองแผนงาน สำนักงานอธิการบดี มหาวิทยาลัยมหาสารคาม |
| ชื่อ-นามสกุล | นางแจ่มจันทร์ หลูปรีชาเศรษฐ |
| ตำแหน่งหน้าที่การงาน | นักวิเคราะห์นโยบายและแผน ชำนาญการ งานพัฒนาระบบราชการ กลุ่มงานกลยุทธ์สถาบัน |
| สถานที่ทำงานปัจจุบัน | กองแผนงาน สำนักงานอธิการบดี มหาวิทยาลัยมหาสารคาม |
| ชื่อ-นามสกุล | นางวาสนา อุทัยแสง |
| ตำแหน่งหน้าที่การงาน | นักวิเคราะห์นโยบายและแผน ชำนาญการ งานบริหารความเสี่ยง กลุ่มงานกลยุทธ์สถาบัน |
| สถานที่ทำงานปัจจุบัน | กองแผนงาน สำนักงานอธิการบดี มหาวิทยาลัยมหาสารคาม |
| ชื่อ-นามสกุล | นายไกรสร อุทัยแสง |
| ตำแหน่งหน้าที่การงาน | นักวิเคราะห์นโยบายและแผน ชำนาญการ งานอัตรากำลัง กลุ่มงานกลยุทธ์สถาบัน |
| สถานที่ทำงานปัจจุบัน | กองแผนงาน สำนักงานอธิการบดี มหาวิทยาลัยมหาสารคาม |